اطلاعات

یکشنبه ۲۵ آبان‌ماه ۱۳۵۴ ـ سال پنجاهم
شماره ۱۴۸۶۱ تکشماره ۱۰ ریال
۲۴ صفحه

زائران ایران درعربستان سالمند

در صفحه ٤

حسنی‌مبارک معاون رئیس‌جمهوری مصر به‌تهران آمد

پیام سادات تقدیم شاهنشاه شد

حسنی‌مبارک‌معاون‌رئیس‌جمهوری مصر امروز به پیشگاه همایونی شرفیاب شد و پیام انورسادات را به حضور ملوکانه تقدیم داشت.
شرح در صفحه‌آخر

زلزله دیشب ۲ بار یزدرا لرزاند

درصفحه آخر

درسال آینده باپرداخت تفاوت قیمت از طرف دولت

قیمت گندم، گوشت، قندوشکر، تخم‌مرغ ولبنات ثابت می‌ماند

درصفحه آخر

اعلام جرم علیه کی سینجر رهبران امریکا را متوحش کرد

فرمان شاهنشاه بمناسبت روزارتش

★ ارتش شاهنشاهی باعزمی راسخ خود را به پایه مترقی‌ترین ارتش های جهان میرساند
★ مراتب خشنودی شاهنشاه به همه افسران، درجه‌داران، سربازان و کارمندان ارتش شاهنشاهی ابلاغ شد
در صفحه ٤

تکلیف مشمولان لیسانسیه هفته آینده روشن میشود

در صفحه ۳

طرح پایان سلطه مسیحیان بر لبنان

★ رشیدکرامی نخست‌وزیر لبنان گفت طرحی برای تغییر قانون اساسی و پایان‌دادن به سلطه مسیحیان بر موسسات دولتی به دولت پیشنهاد کرده است.
در صفحه ۲

سیستم مخابراتی درجاده های هراز، چالوس ورشت

در صفحه ۳

رهبران غرب برای حل بزرگترین بحران‌اقتصادی جهان در پاریس اجتماع کردند

فورد: تورم درامریکا تحت کنترل درآمده است

★ کنفرانس رامبویه میکوشد سیاست‌کشورهای غربی را برای مبارزه با بحران اقتصادی‌جهان غرب هماهنگ کند
در صفحه ۲

حق بیمه کارمندان دولت تغییر نمی کند

درصفحه آخر

۴۰۰ خلبان شوروی وارد آنگولا شدند

★ ضد کمونیستها دوشهر بزرگ را اشغال‌کردند
★ سازمان وحدت افریقا برسر مسئله انگولا ممکن است متلاشی شود.
در صفحه ۲

امیرقطر تهران‌را ترک کرد

در صفحه ٤

ایران ٦ تریلر ۲٦۴ چرخ خرید

★ ٤ کامیون در جلو، وسط و عقب این تریلر های غول‌پیکر را به‌حرکت در می‌آورند
★ هر تریلر میتواند ۸٦۰تن کالا حمل کند
★ تریلر ها با بیسیم و رادار و کامپیوترهدایت میشوند
در صفحه ۳

رهبران امریکا ازشرکت نفتی رشوه میگرفتند

جانسون، نیکسون، همفری سناتور اسکات ازشرکت «گلف اویل» پول می گرفته‌اند

در صفحه ۲

کی‌سینجر: من بی گناهم

کی‌سینجر درکمیته فرعی کنگره درباره بی گناهی‌خود سخن میگوید. کی‌سینجر گفت رفتار کنگره بااو سبب فلج شدن سیاست خارجی امریکا رسراسر جهان میشود.
عکس رادیوئی آسوشیتدپرس

نخست‌وزیر جمهوری دموکراتیک آلمان بتهران آمد

★ یك هیئت برجسته سیاسی و اقتصادی «زینترمان» را همراهی میکند
در صفحه ٤

وزارت خارجه امریکا اعلام کرد اعلام جرم علیه کی‌سینجر یك کار باور نکردنی است

در صفحه ۲

سوسیالیستها برای مقابله با کودتای کمونیستها بسیج شدند

رهبران پرتغال ازپایتخت خارج شدند

★ سفیران شوروی، لهستان، بلغارستان و یوگوسلاوی هم از لیسبون خارج‌شدند.

تظاهرات دست چپی های پرتغال که گروهی از سربازان نیز در آن شرکت دارند.
کمونیستها قصد دارند باتظاهرات خیابانی حکومت ضد کمونیستی کشور را سرنگون کنند.
در صفحه ۲

برای مدیرکل شدن ۷شرط تعیین‌شد

★ برای انتخاب مدیران کل، لیست انتظار تهیه میشود
در صفحه ٤

بایك‌عمل جراحی درسنندج نیم کیلو مو ازشکم‌زنی خارج‌شد

رصفحه حوادث

شرکت‌وسیع‌ایران درجشنهای‌دویستمین سال‌استقلال‌امریکا

درصفحه آخر

جمشید آموزگار در مصاحبه‌ای گفت بدون‌کاهش درآمد

صادرات نفت امسال ۱۵ درصد کاهش دارد

درصفحه آخر

اخطار نظام پزشکی

پیچیدن نسخه فاقدشماره کارت نظام پزشکی ممنوع است

در صفحه ۳

۵۴ کارخانه شیر پاستوریزه ایجاد میشود

در صفحه ۳

جسد زن گمشده درکوههای «بیضا» پیداشد

درصفحه ۲۱

استخدام در لشکر پیاده گارد

شرح در صفحه ۱٦

صاحبان صنایع وبازرگانان کشور
الاخاء
تنها مجله عربی زبان ایران
ازگروه نشریات موسسه اطلاعات
باداشتن نمایندگی در ۱۱ کشورعربی
روزهای شنبه منتشر میشود

ژنیفر. محمدتقی.فتح‌الله داراب نیا و خانواده های‌وابسته
سالروز درگذشت غم‌انگیزو سینه سوز نازنین ناکام‌بهروز راباطلاع همدردان دلسوز می رسانند.
مراسم یادبود از ساعت۱۵ تا۱۷ روز دوشنبه ۲٦ر۸ر۵٤ برمزارپاک وتربت تابناکش در بهشت‌زهرا آرامگاه خانوادگی مقبره ٤٤۰ برگزار میگردد.
آ ـ ۱۳۷٦۵

باکمال تاسف درگذشت پدرم شادروان محمد دانشور فرهود را باطلاع کلیه بستگان و دوستان میرساند.
دکتر داریوش دانشور فرهود
آ ـ ۳٦۲۱۹

حراج بیسابقه اشیاء عتیقه
منزل سرهنك نصرت‌اله قهرمانلو
رجوع به صفحه ۱٤ نیازمندیها

اطلاعات
آگهی می پذیرد
تلفن ۳۱۱۰۷۱ و ۳۱۱۰۸۱

اخبار خارجی

منابع خبرگزاریها : فرانسه ـ یونایتدپرس ـ رویتر ـ آلمان ـ شین‌هوآ ـ خاورمیانه وتلکس اطلاعات

کنفرانس‌سران ۶ کشوربزرگ صنعتی‌در رامبویه‌تشکیل‌شد

فورد گفت تورم درامریکا تحت کنترل درآمده است

رامبویه ـ خبرگزاری فرانسه ـ سران شش‌کشور بزرگ غربی (آمریکا، ژاپن، آلمان فدرال ، فرانسه ، انگلیس ، ایتالیا) از دیشب گفتگو های خودرا پیرامون اوضاع اقتصادی جهان و دورنماهای‌سال ۱۹۷۶ آغاز کردند .

نخستین جلسه کنفرانس که در تالار مرمر کاخ رامبویه تشکیل شد ساعت یک و نیم بعد از نیمه شب پایان یافت .

پرزیدنت ژیسکار دستن هنگامی که تالار جلسه را ترک میکرد به خبرنگاری گفت : من نسبت به‌نتیجه‌کار کنفرانس خوش‌بین هستم خیال می‌کنم بتوانیم کاری انجام دهیم .

سخنگوی رئیس جمهوری فرانسه نیز اظهار داشت سران شش کشور درباره تجزیه و تحلیل اوضاع اقتصادی سال ۱۹۷۵ وپیش بینی های سال۱۹۷۶ توافق نظر داشتند وزیران دارائی شش کشور امروز یکجلسه ویژه تشکیل خواهند داد تا چگونگی هماهنگ ساختن اقدامات کشور های صنعتی جهان را برای مهار کردن بزرگترین بحران اقتصادی پس از جنگ دوم جهانی مورد بررسی قرار دهند.

باحتمال زیاد شش‌کشور خواهند توانست در این زمینه تصمیمات موثری بگیرند زیرا پیشرفت درباره این مسئله بمراتب آسان‌تر از اصلاح سیستم پولی بین‌المللی یا اتخاذ روش مشترک درباره مسائل‌مربوط به‌انرژی و کمک به کشور های در حال توسعه‌است.

در نخستین جلسه کنفرانس پرزیدنت جرالدفوردپیشرفت های اخیر آمریکا را در زمینه توسعه اقتصادی و مبارزه با بالا رفتن قیمت را برای سران پنج کشور شرکت کننده در کنفرانس تشریح کرد و تاکید نمود مهمترین وظیفه‌ای که دولت های غربی در درجه اول بعهده دارند جلب اتحاد عمومی‌است. رئیس‌جمهوری آمریکا پیش بینی کرد در سال۱۹۷۷ توسعه اقتصادی در کشور های مهم صنعتی از سر گرفته خواهد شد و وضع کار بهبود خواهد یافت .

فورد تاکید کرد که تولیدات‌صنعتی آمریکااکنون با ریتم ۱۳ درصد افزایش می‌یابد و یک میلیون و پانصد هزار شغل اضافی بوجود آمده است . وی افزود که در سه ماهه‌آخر سال ۱۹۷۳ تولید ملی‌مواد خام در آمریکا یازده درصد افزایش یافته و پیش بینی می‌شود که این افزایش در سه ماهه چهارم با «ریتم» کمتری ادامه خواهد یافت.

رئیس جمهوری آمریکا خاطرنشان ساخت که میزان تورم در آمریکا هنوز خیلی بالا است ولی با اینحال انفلاسیون‌تحت کنترل‌درآمده است .

فورد دربارەروا‌ج‌اقتصادی جهان تاکید کرد که براثر بی‌اعتمادی میزان تقاضا در بخش های خصوصی کاهش یافته و دولتهای غربی باید برای جلب اعتماد عمومی کوشش کنند .

یک مقام نزدیک‌به‌کنفرانس اظهار داشت سران شش کشور غربی امروز مهمترین مسائل جهانی یعنی مسئله پول و بازرگانی بین‌المللی را موردبررسی قرارخواهند داد .

درباره محافل پولی بین طرفداران نرخ های ثابت (فرانسه) و نرخ های‌شناور (آمریکا و ژاپن) وجود دارد .

در جلسه دیروز مسئله فوق‌العاده حساس انرژی و روابط کشور های‌صنعتی با جهان سوم مورد بررسی قرار می‌گیرد . برای اینکه کشور های صنعتی بتوانند از مذاکرات شمال وجنوب که در ماه دسامبر درپاریس آغاز خواهد شد نتیجه‌مثبتی بدست بیاورند باید قبلا بین خود درباره مسائل اصولی سازش کنند .

قبل از تشکیل نخستین جلسه کنفرانس‌و الری‌ژیسکار دستن در کاخ رامبویه ۲۵ دقیقه بطور خصوصی با جرالدفورد مذاکره کرد .

از سوی دیگر تاکئومیکی نخست وزیر ژاپن قبل از آغاز مذاکرات سران شش کشور طرحی درباره « اعلامیه کنفرانس رامبویه» به والری ژیسکار دستن تسلیم کرد که امیدواراست مورد موافقت سران شش کشور قرار گیرد .

نخست وزیر ژاپن این طرح را در گفتگو های یک ساعته خودبارئیس‌جمهوری فرانسه عنوان کرد .

نکات اساسی طرح پیشنهادی نخست وزیرژاپن باین شرح است :

ـ شش کشور مسئولیت مشترک خود را برای ایجاد یک نظم‌نوین‌اقتصادی در جهان براساس اصل برابری حقوق و وظایف‌کلیه کشورها برسمیت‌می‌شناسند.

ـ شش کشور برای‌رونق بخشیدن به اقتصاد جهان اهمیت یک سیاست « نرم‌و پرتحرک » را برای محدود کردن تورم تاکید میکنند .

ـ شش کشور اصل یک همکاری آزاد و لزوم انجام مذاکرات بین‌المللی را براساس‌حسن‌تفاهم وهمکاری متقابل تاکید می‌کنند .

ـ درباره انرژی شش‌کشور پیشنهاد می‌کنند که بین مصرف کنندگان و تولید کنندگان همکاری نزدیکی برقرار شود و در این‌زمینه مذاکراتی با کشور های تولید کننده بعمل آید ، آنها همچنین تصمیم گرفته‌اند جستجو برای پیدا کردن منابع انرژی جدید در سطح همکاری بین‌المللی ادامه‌یابد.

پرزیدنت فورد هنگام ورود به پاریس برای شرکت در کنفرانس « رامبویه» مورد استقبال ژاکشیراک نخست وزیر فرانسه قرار گرفت.
عکس رادیوئی آسوشیتدپرس

اعلام‌جرم علیه کی‌سینجر، رهبران امریکا را متوحش کرد

واشنگتن ـ خبرگزاری‌فرانسه ـ روزشنبه‌در واشنگتن‌آشکارا احساس میشد که رهبران دولت آمریکا از عواقبی که اعلام جرم یکی از کمیته‌های مجلس نمایندگان این‌کشور برضد کی‌سینجر برای اداره‌و رهبری آینده سیاست خارجی آمریکا داردبشدت دچاروحشت ونگرانی شده‌اند.

کمیته ضد اطلاعات مجلس نمایندگان آمریکا تقاضا کرده است که کی‌سینجر به اتهام اهانت به کنگره‌وامتناع کردن از قبول درخواستهای قانونی دستگاه قانونگزاری‌تحت تعقیب قرار گیرد.

در صورت تصویب قطعنامه‌یی که هم اکنون از طرف کمیته تحقیقاتی مجلس نمایندگان امریکا تسلیم کنگره این کشور شده است‌کی‌سینجر طبق‌قانون به برکناری و یکسال زندان و نیز پرداخت‌یک‌هزار دلارجریمه محکوم خواهد شد.

روشن‌ترین‌علامتی که‌نگرانی شدید دولت آمریکا را دیروز نشان داداین نکته بود که خبرنگاران به وزارت خارجه آمریکا احضار شدندتا درآنجا توضیحاتی را که در دفاع از کیسینجر داده میشود گوش کنند. این تجربه غیر عادی‌و بی‌سابقه است. در وزارت‌خارجه دیروز یك کنفرانس مطبوعاتی برپا شد که هدف‌از آن‌کاستن اهمیت اتهامات عنوان شده‌بر ضد کی‌سینجر درنظر مطبوعات وافکار عمومی آمریکائیان‌بود،

«ویلیام هایلند» رئیس اداره اطلاعات و اسناد وزارت‌خارجه آمریکا در کنفرانس مطبوعاتی یاد شده بنام‌کی‌سینجر گفت: باور نکردنی است که یکی‌از کمیسیون های‌کنگره علیه‌وزیر خارجه آمریکا دست به چنین کاری (اعلام جرم) بزند ، آنهم در زمانیکه قرار است بزودی کنفرانس مهم سران آمریکا و چین باسفر جرالد فورد به پکن تشکیل شود و مضافا هنگامیکه کمتر از یکماه‌دیگر به تشکیل‌یك کنفرانس بزرك درسطح پیمان اتلانتیك شمالی باقی‌نمانده است.رئیس‌جمهوری آمریکا قرار است دو هفته دیگر به چین سفر کند .

هایلند در دفاع از بی‌گناهی کی‌سینجر به نکات مهم زیر اشاره کرد.

ـ دو فقره از اتهامات‌عنوان شده علیه کی‌سینجربی‌چوجه به وی مربوط نمیشودو به‌عبارت دیگر نمی توان او رانه‌بعنوان وزیر خارجه و نه به عنوان مشاور ویژه رئیس جمهوری در مقام ریاست شورای امنیت‌ملی آمریکا ، در مظان آن‌اتهامات قرارداد چون کیسینجر از روز سوم نوامبر جاری دیگرریاست شورای امنیت ملی آمریکا را بر عهده نداشته در حالیکه تاریخ عنوان شده دو فقره اتهامات یاد شده روز ششم نوامبر جاری است. مفهوم‌دیگر عبارات بالا این است که‌اگر تاریخ اتهامات مذکور پیش‌از سوم نوامبر جاری بود می ـ توانست برضد کی‌سینجرمورد استفاده قرار گیرد. اتهامات مذکور مربوط به امتناع کی‌ـ سینجر از تسلیم کردن اسناد محرمانه‌ای است که به فعالیت های دستگاه ضد اطلاعاتی و جاسوسی آمریکا ارتباط پیدا میکند و کمیته عنوان کننده اتهام اسناد مذکور را از کی سینجر مطالبه کرده است.

سومین فقره از اتهاماتی که بر ضد کی‌سینجر عنوان شده مربوط به خودداری وی ازارائه دادن اسناد پرونده اولین قرار داد محدود کردن تسلیحات استراتژیکی (سالت اول)است.

هایلند به خبرنگاران یـاد آوری کرد که در این مورد نیز کی‌سینجر بکلی بی گناه است چون صرفا بدستورجرالد فورد عمل کرده‌و رئیس‌جمهوری آمریکا با استفاده از اختیارات ویژه مقام ریاست جمهوری به‌کی‌سینجر دستور داده است که اسناد مذکور را به کنگره تسلیم نکند.

پیشنهاد کرامی برای پایان‌دادن به‌سیادت مسیحیان در لبنان

بیروت ـ یونایتدپرس ـ رویتر ـ معارضه مسلمانان و مسیحیان برسر اصلاحات سیاسی کشورشان دیروز محور جدیدی پیدا کرد که‌بصورت‌تصمیم رشید کرامی نخست‌وزیر مسلمان وسلیمان فرنجیه رئیس جمهوری مسیحی برای مذاکره کردن مستقیم بایکدیگر و به‌نیت یافتن راه حلی برای‌توافق کردن تبلور یافت.

کرامی که یك مسلمان سنی مذهب است پس‌ازجلسه دیروز کابینه به خبرنگاران گفت که بعلت پیچیدگی‌مسائل ناشی از پیشنهاد های وی برای اصلاح وضع سیاسی‌کشور اوو فرنجیه تصمیم گرفته‌اند که تمام مسائل مربوط به اصلاحات سیاسی مورد نیاز لبنان رابا یکدیگر مورد بحث قرار دهند و نتایجی که از این مذاکرات بدست‌خواهند آورد بوسیله وی به کابینه گزارش خواهدشد.

رشید کرامی دیروز اصلاحات سیاسی ریشه‌داری‌پیشنهاد کرد که هدف از آن پایان دادن به سیادت دیرینه مسیحیان برموسسات دولتی لبنان است.

پیشنهاد های کرامی که مسلماباً مقاومت سخت مسیحیان دست راستی روبرو خواهد شد دیروز در جلسه کابینه مطرح گردید و اینکار در زمانی انجام گرفت که وضع لبنان پس از دو هفته‌ای که از شروع آتش‌بس متزلزل‌جنك های خیابانی بیروت میگذرد هنوز هم متشنج است .

با اینحال یکی از عوامل تشنج، یعنی آدم ربایی که بصورت یك‌موج وحشت در هفته گذشته بیروت را فراگرفته بود، ظاهرا اندکی خفیف‌تر شده است .بطوریکه مقامات مسئول امور امنیتی گزارش داده‌اند روز گذشته افرادمسلح تنها ده نفر را در نقاط مختلف بیروت ربوده‌و آنها را در جریان گروکشی های سیاسی اسیر کرده‌اند واین رقم در مقایسه با آمار آدم‌ربایی های دامنه داری که تاچند روز پیش بطور وسیع جریان داشت ناچیزاست.

کرامی که خود مسلمان است در جلسه کابینه‌گفت که بحران جاری فرصتی طلایی در اختیار دولت لبنان گذاشته است تابتواند با مسائلی روبرو شودکه نادیده گرفتن‌آنها غیر ممکن است.

پس از جلسه کابینه رشید کرامی با خبرنگاران‌روبرو شد و به آنها نیز اظهار داشت‌که اصلاحات ریشه‌داری در وضع سیاسی کشور پیشنهاد کرده است تا بتوان به سلطه‌ای که مسیحیان لبنانی از دیرباز در پارلمان دولتی‌از آن برخوردار بوده‌اند پایان داده شود و موازنه‌تازه‌ای بین مسلمانان و مسیحیان بوجود آید.

میثاق ملی ۱۹۴۳ لبنان که اندکی پس از استقلال یافتن این کشور از فرانسه به‌تصویب رسید موازنه‌ای را توصیه کرده است که براساس آن باید در برابر هر ۵نفر مسلمانی که در دستگاه های دولتی وپارلمان عضویت دارند شش مسیحی وجود داشته باشد.

رهبران جامعه مسیحیان لبنانی ابهامی در این نکته باقی نگذاشته‌اند که از نظر آنها حفظ میثاق ملی ۱۹۴۳ـ یعنی قانون اساسی موجود کشورشان بعنوان بزرگترین ضامن امنیت مسیحیان در کشوری مانند لبنان که دردنیای عرب و مسلمان محاصره شده است ضرورت دارد .

کرامی با اینحال به خبرنگاران گفت که به نظروی با اینکه پیشنهاد هایش پای مسائل خطیری را به میان می‌کشند، باز هم میتوان اطمینان داشت که یافتن راه حلی برای عملی کردن آن پیشنهاد ها امکان پذیر است بدون آنکه لزوما موجب شودکه بار دیگر آتش جنگهای خیابانی در لبنان شعله‌ور گردد و تجارب غم‌انگیز ۷ ماه گذشته ادامه یابد .

وزیران کابینه در جلسه دیروز از کرامی خواستند که در باره پیشنهادهایش با سلیمان فرنجیه که ازمتعصب ترین مسیحیان است مشورت کند و نتیجه را به کابینه گزارش دهد.

ضد کمونیستهای انگولا ۲ شهر را اشغال کردند

لواندا ـ خبرگزاری‌فرانسه ـ سرگرد «جوجو» سخنگوی نیرو های مسلح نهضت خلق برای آزادی آنگولا اعلام داشت که شهر های « لوبی‌تو » و « بنگوئلا » واقع در ۷۰۰ کیلومتری جنوب لواندا بدست‌دشمنان نهضت خلق آزادی بخش افتاده است .

« لوبی‌تو » یکی از مهمترین بندر های آنگولا است و بنگوئلا نیز قبل از حوادث اخیر یکی از شهر های شکوفان آنگولا بوده و چهل‌هزارنفرجمعیت داشت .

بنا باظهار سخنگوی‌ستاد نیرو های مسلح خلق‌آزادی بخش آنگولا این دو شهر توسط یک ستون از سربازانی که از آفریقای جنوبی وارد کشور شده‌اند و بیشتر آنها از سربازان قدیمی ارتش پرتغال هستند اشغال شده است .

اما سخنگوی ارتش میلا گزارش های خارجی‌را دایر برسقوط شهر «تودردوندو» در پانصد کیلومتری جنوب لواندا را تکذیب کرد .

ضمنا وزارت اطلاعات جمهوری خلق آنگولادیروز دو مزدور پرتغالی را که روز ۱۰ نوامبر در مرز شمال شرقی کشور در ۳۰ کیلومتری لواندا دستگیر شده‌اند به خبرنگاران روزنامه‌ها معرفی کرد .

ازسوی دیگر«اگیستینونتو» رئیس جمهوری آنگولا در یک مصاحبه اختصاصی با خبرنگار روزنامه سوئدی « سونسکاداگیلات » گفته است تنها با جنگ میتوان وحدت آنگولا را تامین‌کرد.

جمهوری « آنگولا » اکنون در آستانه یک جنگ شدید است و مسائل اقتصادی و اجتماعی بعدا مورد بررسی قرار خواهد گرفت .

رئیس جمهوری آنگولا اضافه کرده است در حال حاضر کمتر احتمال انجام مذاکرات در میان است‌جنگ تنها وسیله حل اختلافات موجود است .

در داکاروزنامه«لوسولی» ضمن بحث ازاوضاع‌بحرانی آنگولا نوشته است که اختلافات آنگولا ممکن‌است سازمان وحدت کشورهای آفریقائی را متلاشی‌سازد.

از سوئی در لواندا یک سخنگوی جمهوری خلق آنگولا گزارشهائی را دایر براینکه سربازان شوروی و کوبائی در کنار نیرو های مسلح خلق آزادی بخش آنگولا پیکار می‌کنند تکذیب کرد و گفت این گزارشها جزئی از مبارزه تبلیغاتی است که برای لطمه زدن به حیثیت جمهوری جوان آنگولا منتشر میشود .

در پکن وزارت خارجه جمهوری خلق چین ضمن اعلامیه‌ای که دیشب انتشار یافت بگرمی از تشکیل‌دولت جدید آنگولا استقبال کرد و دو ابرقدرت و بویژه شوروی را متهم کرد که به جنگ خانگی آنگولا دامن میزنند .

خلبانان شوروی

سخنگوی نظامی اوگاندا اعلام کرد خلبان های بیش از ۴۰۰ فروند جنگنده بمب‌افکن و تکنیسین‌هو اپیما از شوروی در لواندا پایتخت آنگولا پیاده شده‌اند تا در کنار رزمندگان (میلا) جبهه آزادی بخش آنگولا پیکار کنند .

در پی اعلام استقلال‌آنگولا (میلا) بطور یک جانبه یک حکومت جمهوری خلق آنگولا در این کشور اعلام کرده و از جانب بسیاری‌از کشور های کمونیستی از جمله شوروی و کوبا وکره شمالی مورد شناسائی سیاسی قرار گرفته است.

سخنگوی نظامی اوگاندا تایید کرد شوروی بیش از ۴۰۰ تن از زبده‌ترین‌خلبانان و تکنیسین های هواپیمایی را به لواندا گسیل داشته تا رزمندگان (میلا) به یاری آنها کار دو گروه رقیب را بطور نهایی یکسره سازند.

فشار شوروی به پرتغال درمورد انگولا

لیسبن ـ رویتر ـ بطوریکه منابع مطلع لیسبن گزارش داده‌اند فشاری که‌از طرف اتحاد شوروی بردولت‌لیسبن وارد میشود تاحکومتی راکه برهبری گروه مارکسیستی نهضت خلق برای آزادی آنگولا (مپالا) ـ دراین‌مستعمره سابق و تازه به‌استقلال رسیده آفریقائی برسر کار آمده است برسمیت بشناسند خشم رهبران پرتغال را برانگیخته است .

همان منابع گزارش داده‌اندکه «آرنلد کالینین» سفیر شوروی در لیسبن به فرانسیسکو راکستاگومش رئیس جمهوری پرتغال گفته است که اگر این کشورازشناسائی جمهوری خلق تازه تاسیس‌لواندا برهبری مپالاخودداری کند، ممکن است روابط بازرگانی آینده پرتغال‌و شوروی به‌خطر بیافتد .

رهبر کمونیستها شایعه کودتا را تکذیب کرد

بوداپست ـ یونایتدپرس ـ آلوارو کونیال رهبر حزب کمونیست پرتغال که از مجارستان دیدن‌میکند دیروز اعلام کرد که کمونیستهای پرتغالی نمی خواهند بابرپا کردن یک کودتا و یا بهر شکل از طریق بکار بردن زور قدرت دولتی را در کشورشان بدست بگیرند .

کونیال طی یک مصاحبه رادیویی که در بوداپست انجام داد ومتن آن را خبرگزاری رسمی مجارستان پخش کرد گفت ، غالبا گفته میشود ، و مخصوصا در کشور های خارجی شایع شده است که کمونیستهای پرتغالی می خواهند بوسیله کودتا و بکار بردن زوربه قدرت برسند. امااین شایعات صحت ندارد.

شرکت نفت گلف به جانسون ، همفری ، و نیکسون پول میداد

واشنگتن ـ خبرگزاری فرانسه ـ یکی از وکلای سابق شرکت:گلف‌اویل» آمریکا ضمن ادای‌شهادت در کمیسیون امنیت آمریکا اظهار داشت که این شرکت سالها هر بهار و پائیز پنج هزار دلار به سناتور « هیو اسکات » پرداخته است .

« توماس رایت » وکیل دادگستری سابق شرکت گلف‌اویل در گزارش خود به کمیسیون امنیت گفته است که این پول ها بعلل خصوصی به سناتور « هیو اسکات » پرداخت شده است .

سناتور هیو اسکات روز گذشته این اتهامات را تکذیب کرد و گفت این پول ها از طرف کارمندان‌شرکت‌بطور فردی یا گروههای طرفدار وی پرداخته شده و تا آنجا که میداند پول های‌پرداخت شده متعلق به شرکت گلف‌اویل نبوده است . وی این پول ها را برای تامین هزینه های انتخاباتی‌خود و همکارانش مصرف میکرد .

از سوی دیگر در بین شخصیت هائی که از شرکت نفت « گلف‌اویل» رشوه گرفته‌اند برای نخستین بار نام پرزیدنت لیندن جانسون ، سناتورراسل لانگ ، (دموکرات) سناتور هیوبرت همفری (دموکرات) بمیان آمده است « رایت گفته است باحتمال زیاد برخی از دریافت کنندگان این وجوه میدانستند پولهائی که دریافت میکنند مستقیما از طرف شرکت گلف اویل به آنها پرداخت میشود نه از طرف هوا ـ دارانشان

در سال ۱۹۶۸ در جریان انتخابات عمومی گلف آویل ۲۵ هزار دلار برای مبارزه انتخاباتی کاندیدای دموکراتها (هیوبرت همفری) پرداخت کرده است. در حالیکه رقیب انتخاباتی او ریچارد نیکسون پنجاه هزار دلار دریافت کرده است .

همچنین بدرخواست سفارت کویت ده هزار دلار نیز در سال ۱۹۷۲ به سناتور هاتفلید پرداخت شده است .

در سال ۱۹۷۳ گلف‌اویل اعتراف کرد که یک سال قبل یکصد هزار دلار به مبارزه انتخاباتی پرزیدنت نیکسون کمک کرده است .

کمیسیون امنیت آمریکا شرکت گلف‌اویل را متهم کرده است که جمعا ده میلیون و سیصد هزار دلار برای سیاستمداران و کارمندان خارجی پرداخته است .

در حدود پنج میلیون و چهارصد هزار دلار از این مبلغ به سیاستمداران آمریکائی و بقیه به کارمندان خارجی پرداخته شده است .

مصر کنترل چاههای نفت «راس صورا» را بدست گرفت

قاهره ـ خبرگزاری فرانسه ـ تکنیسین‌ها و کارگران مصری از امروزباهمکاری کارشناسان آمریکائی اداره تاسیسات نفتی «راس صورا» رادر جنوب غربی صحرا که روز جمعه توسط اسرائیلی ها به نیرو های سازمان‌ملل متحد تحویل داده شد بعهده میگیرند.

این منطقه دارای سه حلقه چاه است.وزیرنفت مصر فردا برای شرکت در مراسم حمل نخستین محموله نفت چاههای «راس‌صورا»به پالایشگاه‌سوئز به صحرای سینا خواهدرفت.

نفت کش۱۳ هزار تنی مصر (سلام) نخستین محموله نفت‌را از راه خلیج‌سوئز حمل‌خواهد کرد.

از معادن نفت راس صورا روزانه سه هزار بشکه نفت خام استخراج میشود.

حمله‌جدید سوریه به مصر

دمشق ـ خبرگزاری فرانسه ـ حزب بعث سوریه تلقینات رژیم مصر را که می خواهد وانمود کند سوریه خود‌را برای امضای یک قرارداد جدید جداسازی نیروها در بلندیهای جولان آماده‌میکند بشدت محکوم کرد .

فرماندهی بین‌الاعراب حزب بعث ضمن اعلامیه‌ای که به مناسبت پنجمین سالگرد ریاست جمهوری حافظ‌اسد انتشار داده نیروهای‌تسلیم طلب عرب را که میخواهند آرمان فلسطین را بصورت یک مساله ساده وانمودکنند و پای آمریکا رابه‌خاورمیانه بازکرده‌اندبشدت موردانتقاد قرار داده و تاکید کرده‌است که قرارداد مصر و اسرائیل در باره صحرای سینابمنزله شناسائی ضمنی صهیونیست های دشمن بوده و حزب بعث تلاش کسانی را کمی خواهند وانمود کنند همزیستی با صهیونیست‌های دشمن امکان‌پذیر است یا شکست روبرو ساخته‌است.

رهبر هپلا گفت وحدت انگولا فقط باجنك تامین می‌شود
نخست‌وزیر وسیاستمداران از لیسبون خارج شدند

سوسیالیستهای پرتغال برای مقابله باکودتای چپی‌ها بسیج‌شدند

لیسبون ـ آسوشیتدپرس ـ خبرگزاری آلمان ـ مهمترین احزاب و نیرو های سیاسی پرتغال دیروز فعال ترین‌افراد خود را بسیج کردند تا برای مقابله با خطری که خودشان اسم آن را قصد برپا کردن کودتا ازطرف‌چپ های‌افراطی گذاشته‌اند آمادگی یابند .

دراین حال نخست وزیر و اغلب سیاستمداران دیگر پرتغالی یکی پس‌از دیگری وباشتاب زیاد و بطور جمعی لیسبون را ترک می گویندو طبق ادعای سخنگویان رسمی هدف ازاینکار سرکشی‌کردن به ولایات است و جنبه‌عادی دارد . سفیران شوروی و یوگسلاوی‌ونمایندگان‌سیاسی بلغارستان و مجارستان در لیسبون نیزبه خروج دسته‌ـ جمعی سیاستمداران پرتغالی از پایتخت ملحق شده‌اند .

این جنب‌وجوش ها مصادف با انتشار گزارش هایی‌است که بموجب آن دولت پرتغال ظاهرا درنظر دارد که اگر تظاهرات موعود دست‌چپی ها در لیسبون درروز یکشنبه (امروز) به‌تلاشی جدی‌برای سرنگون کردن دولت‌موجود تبدیل شود ، پایتخت را از لیسبون به شهر اوپورتو در شمال کشور منتقل کند .

شایعاتی که‌در محافل‌دست راستی لیسبون بگوش می رسد حاکی است دست‌چپی های افراطی ممکن است برای‌برانداختن‌دولت میانه‌رو کنونی به زور متوسل شوند.

حزب سوسیالیست پرتغال که ازدولت فعالانه طرفداری می کنداخطار کرده است‌که تظاهراتی که‌چپی‌ها درصدد برپا کردن‌آن هستند، دارای ابعاد وخصوصیات شورشی است . حزب سوسیالیست‌به فعالین خود دستور داده‌است که بسیج شوندو با تمام‌قدرت خود با هر تمهیدی که ممکن است برای برپا کردن یک کودتای ضد دولتی صورت گیرد مواجهه کنند .

احزاب محافظه‌کار دمکرات های خلق وسوسیال دمکرات های‌میانه‌رونیزبه‌سوسیالیست هااعلام‌کرده‌اند که‌مخصوصا دعوتی که از طرف دست چپی ها عنوان شده است و بشرکت‌کنندگان‌در تظاهرات ضد دولتی‌موعود روز یکشنبه توصیه کرده‌اند که ماشین ـ آلات و وسایل سنگین ساختمانی و کامیون ها و تراکتور های متعدد با خود به‌محل‌تظاهرات بیاورندباعث نگرانی حزب سوسیالیست شده است .

در اعلامیه‌ای که ازطرف رهبران حزب سوسیالیست انتشار یافته است گفته شده که آشکاراست که این هیل بسیج ها وتدارکات نمیتواند هدفی جزفراهم کردن‌اسباب و مقدمات برای بستن راه های ارتباط‌لیسبون بادنیای خارج و بوجود آوردن امکاناتی برای‌حمله به مراکز حساس و استراتژیکی دولت داشته باشد . اندکی پیش‌از صدور اعلامیه‌هشدار دهنده سوسیالیست های پرتغال‌یکی از گروه های چپ افراطی که بریگاد های انقلابی نام دارد دیوارهای‌شهر لیسبون را از پوستر هایی پوشانده است که در آنها مردم به برپا کردن انقلاب مسلحانه دعوت شده‌اند. کارگران‌ضد کمونیست دیروز به چپ‌های افراطی جواب‌داده و کاری کردند که دفتر شهرداری لیسبون اجبارا تعطیل‌شود . با اینحال نیرو های تحت فرماندهی کوپکون (نیروی امنیت داخلی‌پرتغال) جلوی کارگران ضدکمونیست راکه قصد داشتند بزور واردتالار شهرداری شوند گرفتند .

مقامات دولتی اخطار کرده‌اند که اگر کوچکترین اختلالی درکار تاسیسات‌آب و برق لیسبون‌پدید آید خطر بزرگی این شهر را تهدید خواهد کرد .

خبردیگری که دیروز از قول منابع‌سیاسی درلیسبون بدست آمده حاکی است که دولت دریادار «آزه‌وه‌دو» نخست وزیر پرتغال ممکن است در فکر برکنار کردن ژنرال کاروالیواز فرماندهی کوپکون باشدچون نیروهای این سازمان نظامی روز پنجشنبه گذشته نتوانستند و یا نخواستند نخست وزیر را که در محل‌اقامت رسمی‌خود گرفتار محاصره چپ های افراطی شده‌بود نجات‌دهند. اماهمان‌منابع اضافه‌کرده‌اند که ژنرال کاروالیو پیشنهاد استعفای خود را رد کرده

اخبار کوتاه جهان

پایان سفر والترشل در شوروی

● بن ـ آسوشیتدپرس ـ والتر شل رئیس جمهوری آلمان غربی در پایان دیدار رسمی۵ روزه‌اش‌ازشوروی دیروز به بن بازگشت .وی اولین رئیس‌جمهوری آلمان غربی است که تاکنون به شوروی سفر کرده است.

والترشل در تلگرافی که بعنوان خداحافظی برای نیکلای پادگورنی صدرهیئت رئیسه شورایعالی اتحاد شوروی فرستادو سعت نظر وتفاهم دو جانبه‌ای را که چاشنی مذاکراتش بارهبران شوروی بوده است‌ستود.

پیشنهاد قتل سکوتوره

● پاریس ـ رویتر ـ دوسوژولی ، مامور سابق سازمان اطلاعاتی فرانسه ، ضمن‌مصاحبه‌یی با مجله فرانسوی‌لوپوان گفته است که چندین‌سال پیش فرانسه به سازمان اطلاعاتی آمریکا پیشنهاد کرده بود که سکوتوره رئیس جمهوری گینه را بکشند .

او گفت : « فرانسه مرا متهم کرده است که‌مامور « سیا » هستم البته من معتقدم که هیچ کارامنیتی مهمی را بی‌حمایت«سیا» نمیتوان انجام داد، ولی این فرانسه بود که پیشنهاد کشتن سکوتوره را کرد و البته‌آمریکایی ها قبول نکردند » .

حال‌فرانکو بسیاربسیار وخیم است

● مادرید ـ رویتر ـ درآخرین بولتن پزشکی که دیشب در مادرید انتشار یافت وضع مزاجی ژنرال فرانسیسکو فرانکو رهبر سالمند و بیمار اسپانیا «بسیار، بسیار وخیم » گزارش شد ، در بولتن ـ های قبلی گفته میشد که حال فرانکو وخیم است و ظاهرا افزودن واژه «بسیار، بسیار» نشان می‌دهد که ژنرال سرسختی واستقامت خود در تسلیم شدن به مرگ را از دست داده‌است.

سیهانوک دربغداد

● راولپندی‌ـ رویتر ـ شاهزاده سیهانوک رئیس کشور کامبوج بر سر راه خود به بغداد دیروز در راولپندی توقف کر دو ناهار را با ذوالفقارعلی‌بوتو نخست‌وزیر پاکستان صرف نمود.

در فرودگاه راولپندی وزرای خارجه و جهانگردی پاکستان وعده دیگری از شخصیت های برجسته پاکستانی از شاهزاده سیهانوک، همسرش و وزیر خارجه کامبوج که همراه سیهانوک سفر می کنند استقبال کردند. سیهانوک بعدا وارد بغداد شدومورد استقبال قرار گرفت.

قرارداد رومانی وکویت

● کویت ـ رویتر ـ مجمع‌ملی (پارلمان) کویت امروزبرای دومین‌بارموفق نشدموافقتنامه بازرگانی کویت با رومانی را ازتصویب بگذراند .اکثر نمایندگان پارلمان کویت اعلام کردند نظر به روابط نزدیک رومانی با اسرائیل از تصویب قرارداد تجاری میان کویت واین کشور خودداری خواهند کرد.

گفتگو های اسپانیا و الجزایر درباره صحرا

● مادرید ـ خبرگزاری‌آلمان ـ رزکانو وزیربرنامه‌ریزی اسپانیا دیشب با عجله از مادرید وارد الجزایر شدتا پرزیدنت بومدین رئیس جمهوری الجزایر را در جریان تحولات مربوط به توافق مغرب ـ اسپانیا ، موریتانی در باره صحرای غربی قرار دهد. همزمان با عزیمت وزیر برنامه ریزی اسپانیابه‌الجزایر خبرگزاری رسمی‌اسپانیا نوشت‌رزکانو از فراگرد استعمار زدایی که سه کشور مغرب ـ اسپانیا و موریتانی در باره‌اش به توافق کامل رسیده‌اند با رهبر الجزایر سخن خواهد گفت.

قابل توجه کشاورزان عزیز
پروت آلمان
اولین مروج روش آبیاری بارانی درایران
نماینده انحصاری شرکت ژومیر بامسئولیت محدود .
خیابان سوم اسفندساختمان همایون شماره ۷۴
تلفن ۴۴۱۰۸ ـ ۶۶۱۹۰۳
پروت آلمان افتخار میکند که اولین بنیانگزار روش آبیاری بارانی در ایران است و ۱۸ سال است به‌کشاورزی ایران خدمت میکند
علامت اطمینان در روش آبیاری بارانی
Perrot
● تاسیسات آبیاری بارانی ثابت
● تاسیسات آبیاری بارانی متحرك
● دستگاه آبیاری بارانی رولومات
● آبیاری قطره‌ای
● شبکه آبیاری زیرزمینی برای یارکها
● شبکه آبیاری زیر زمینی برای چمن
● شبکه آبیاری برای مانژهای اسب‌سواری
● شبکه آبیاری زیرزمینی برای‌زمین های ورزش
پروت آلمان

پارکر ۷۵
قلم استثنائی برای شخصیتهای استثنائی
PARKER
نماینده انحصاری
شرکت ادکا
خیابان‌سپهبدزاهدی(فیشرآباد)
ساختمان پارکر
تلفن: ۸۳۰۵۲۸ ـ ۸۲۶۳۰۴
هرقلمی با جوهرسوپر کوئینك پارکر بهترمی‌نویسد.

تکلیف مشمولان لیسانسیه هفته آینده روشن میشود

اداره وظیفه عمومی امروز اعلام کرد که تکلیف مشمولان لیسانسیه وفوق لیسانس‌و گروه پزشک هفته آینده‌روشن خواهد شد .

در حال حاضر مشمولان لیسانسیه و بالاتر براساس رشته تخصصی شان به ۹۸ گروه‌تقسیم شده‌اند که‌هر چند گروه باتوجه به‌نیاز نیرو های مسلح و ادارات سپاهیان انقلاب در اختیار واحد های متقاضی قرار میگیرند .

مشمولان لیسانسیه و بالاتر که دوره آموزش نظامی حین تحصیل را گذرانده‌اند پس ازطی دوماه دوره آموزشی تخصصی در اختیار واحدهای مربوطه گذاشته میشوند لیکن‌آن گروه‌از مشمولان‌که آموزش نظامی حین تحصیل را طی نکرده‌اند پس از طی ٦ماه دوره آموزشی نظامی و تخصصی به واحد های مربوطه منتقل خواهند شد از مشمولان لیسانسیه و فوق لیسانسیه در سپاهیان بهداشت، دانش و ترویج استفاده خواهد شد و عده‌ای از آن‌ها نیز مامور خدمت درنیروهای‌مسلح‌میشوند.

مشمولان لیسانسیه در روز های ۹و ۱۰ و ۱۱ آذرماه به خدمت اعزام میشوند لیکن نحوه ومحل اعزام این مشمولان هفته آینده ازطرف اداره‌وظیفه‌عمومی اعلام خواهد شد

باید افزود که همه مشمولان لیسانسیه و بالاتر اعم از کسانی که ساکن تهران هستند یاساکن شهرستان ، از تهران بخدمت اعزام خواهند شد .

گروهی‌از مشمولان لیسانسیه که‌در این دوره اعزام شرکت نکردند در صورتی که برای عدم حضور در مراسم معرفی یااعزام عذر موجه ارائه ندهند غائب محسوب شده‌و در اختیارمراجع قضائی قرار خواهند گرفت.

مشمولان لیسانسیه وبالاترباید هنگام حضور درمراسم اعزام‌کلیه لوازم و وسائل شخصی خودرا همراه داشته باشند زیرا از محل اعزام مستقیما بمراکز آموزشی فرستاده خواهند شد .

ایران ٦ تریلر ۲٦۴ چرخ خرید!

ایران ٦ تریلر غول پیکر ۲٦٤ چرخه به اسپانیا سفارش داد که‌هریک از این تریلر ها قادر است وسایل یک کارخانه را حمل کند
عکس ۲ قسمت از ١٤ قسمت این تریلر رانشان میدهد تریلر با ٤کامیون حرکت وبارادار و بیسیم وکامپیوتر هدایت میشود و می تواند ۸٦۰ تن کالا را حمل کند

★ ٤ کامیون درجلو ،وسط‌و عقب این تریلر های غول پیکر را به حرکت در می آورند

★ تریلرها با بی‌سیم‌ورادار وکامپیوتر هدایت‌میشوند

★ هر تریلر میتواند ۸٦۰تن کالا حمل کند

٦ تریلرکه‌هر کدام ۲٦٤ چرخ وظرفیت حمل کالا تا ۸٦۰ تن دارند و ٤ کامیون غول پیکر نیروی محرکه آن هاراتامین‌می کند،بزودی در جاده های ایران بکار می افتد.

دو شرکت بزرگ حمل و نقل هرکدام با ظرفیت ۵۰۰ کامیون بزرگ تاسیس شد که بهر کدام از آنان ۵۰۰ کامیون وایت که اخیرا به ایران رسیده ، واگذار شد. هر دو شرکت در بخش خصوصی ودر خط خرمشهر به تهران و نقاط دیگر کار خواهند کرد.درحقیقت برای‌این دوشرکت اتومبیل و کالا هر دو حاضر است . اکنون کوشش مسئولین شرکت مصروف تامین راننده و کمک راننده و همچنین سرویس ومدیریت آن است. یکی از این دو شرکت ۵۰۰ راننده پاکستانی در اختیار دارد که از اوایل‌این هفته باتحویل گرفتن کامیون ها مشغول بکار خواهند شد.

تریلر های ۸۵۰ تنی

شرکت سومی نیز با ٤۰۰کامیون و ۲۰۰ میلیون ریال سرمایه‌اولیه در خط‌طبخارج‌از ایران‌مشغول بکار شد. این شرکت ٤۰۰ راننده کره‌ای در استخدام دارد.

جالبترین وسیله نقلیه‌ای که‌در این شرکت مشغول بکار میشود ٦دستگاه تریلر عظیم است که هر کدام ۲٦٤ چرخ و سه متر ونیم عرض دارند . هر یک از این تریلرهارا چهار کامیون حمل می کنند که‌دوکامیون در جلو وعقب و۲ کامیون دیگر در وسط قرار دارد. کامیونها به بیسیم ورادار وکامپیوتر مجهزند تاامکان حمل ونقل رابدون کوچکترین حادثه فراهم‌باشد. این تریلرها که برای حمل بارهای سنگین‌و مخصوص ساخته شده قادر است از ۵۰ تا۸٦۰ تن کالا رادر یک نوبت حمل کنند.

تریلر ها که بطور خودکارمی توانند بار را تخلیه کنند به اسپانیا سفارش داده شده و بزودی تحویل‌شرکت مذکورداده خواهد شد. جالبترین‌نکته‌در این تریلر های‌غول پیکر اینست که‌می توانندمثل یک‌اتومبیل معمولی‌در خیابانهای عادی دور بزنند. از تریلر های‌فوق‌برای حمل بارهای سنگین ماشین‌و کارخانجات‌دولتی وغیر دولتی استفاده خواهد شد ودر حال حاضر سفارشاتی از طرف دولت داردکه در اوایل‌کار اختصاصا کالاهای دولتی راحمل خواهد کرد. بابکار افتادن این دو شرکت ظرفیت حمل کالا از جنوب به نقاط مختلف کشور به دو برابر حدفعلی افزایش می یابد.

افزایش حجم‌حمل‌و نقل کالا

شروع کارشرکت‌حمل و نقل بین‌المللی،حمل‌کالاها وبخصوص بسیاری از ماشین آلات وارزاق عمومی خریداری از اروپا نیز افزایش می یابد بطوریکه تنها این شرکت قادر است سالانه ۲٤۰ هزار تن مواد غذائی و کالاهای سرمایه‌ای‌را ازرامزمینی از کشورهای اروپائی وارد ایران کند.

۵٤ کارخانه‌شیر پاستوریزه ایجاد می‌شود

۵٤ کارخانه شیر پاستوریزه بظرفیت حداقل ۵۰ وحد اکثر ٤۷٤ تن در نقاط مختلف کشور ساخته میشود .

همچنین درطول۱۱سال آینده ۲۱۰هزارراس گاو شیری‌خریداری و درمدت۲۰ سال آینده نیز ۲ هزارو ٦٦۵ واحدامداری برای تولید شیرهر یک بظرفیت ۵۰۰ راس گاو ایجاد خواهد شد .

اجرای طرح های فوق با ایجاد ۳٤۰ واحد پرواربندی و پرورش گوساله و گاو گوشتی همزمان خواهد بود . یک مقام آگاه دروزارت کشاورزی‌و منابع طبیعی در زمینه طرح جامع‌تهیه پروتئین حیوانی موردنیازمردم بوسیله دفترمجتمع شیروگوشت گفت :برای رسیدن به هدف های دفتر فوق سیاست های اجرائی زیر بمرحله اجرا گذارده‌میشود.

● واردات ۲۱۰ هزار راس گاو شیری اصیل در مدت ۱۱ سال آینده‌و ایجاد ۲٦٦۵ واحد دامداری برای تولید شیر هر یک بظرفیت ۵۰۰ راس گاو و در مدت ۲۰ سال توام با ایجاد ۳٤۰ واحدپرواربندی‌و پرورش گوساله‌و گاو گوشتی .

★ تاسیس ۵٤ کارخانه شیر پاستوریزه بظرفیت های٤۷٤ ـ ۲۰۰ـ ۱۰۰ و ۵۰ تن در نقاط مختلف کشور .

●واردات یک میلیون راس میش اصیل و دورگه بمنظوردو رگ‌گیری‌و بهبود پاره‌ای ازنژاد های ایرانی توام با ایجاد ۳۵ واحد پرواربندی‌گوسفند هریک بظرفیت ۱۵۰ هزار راس .

★تاسیس ١٦ واحدکشتارگاه هریک بظرفیت روزانه ۵ هزار راس گوسفند و ۲۵۰ راس گاو وایجاد ٤٤ کشتارگاه دیگر هر یک بظرفیت روزانه ۲۵۰ راس گوسفند و ۵۰ راس گاو .

● ایجاد ۱۸ مزرعه مرغ‌مادر نژاد تخمی هریک بظرفیت یک میلیون قطعه و ایجاد ۷۸ مزرعه تولید تخم‌مرغ هر یک بظرفیت ۲۲۵ هزار قطعه مرغ‌نژاد تخمی

★ایجاد ۱۸ واحد جوجه کشی هر یک بظرفیت یک میلیون قطعه جوجه نژاد تخمی .

● ایجاد ٦۰واحد بسته‌بندی وتبدیل تخم‌مرغ هر یک بظرفیت تولیدی ۳۰۰ هزار قطعه مرغ تخمگذار .

★ ایجاد ۳۷ مزرعه مرغ‌مادر ونژاد گوشتی بظرفیت ٦میلیون قطعه جوجه گوشتی.

● ایجاد ۸۱ مزرعه پرورش جوجه گوشتی هریک بظرفیت۲ میلیون و ۵۰۰ هزار قطعه جوجه گوشتی.

★ ایجاد ۳۷ واحد جوجه کشی هر یک بظرفیت ٦میلیون قطعه گوشتی وایجاد ۳۷ واحد کشتارگاه بسته بندی و تبدیل موادزائدهریک بظرفیت ٦میلیون قطعه جوجه گوشتی .

سیستم مخابراتی درجاده‌های هراز ، چالوس و رشت

تاپایان آذر ماه سال جاری جاده های هزار ، چالوس ، و رشت زیر پوشش مخابراتی‌قرار میگیرند .

یک مقام آگاه در وزارت‌راه وترابری در گفتگوئی با خبرنگار ما در زمینه اجرای طرح‌پوشش مخابراتی در جاده های کشور گفت :

طرحی‌برای پوشش مخابراتی در کلیه جاده های کشور باسه اولویت بوسیله یکی از شرکت های مهندسین مشاور تهیه شده اولویت اول این طرح درجاده هائی‌است‌که‌تهران‌را به سواحل دریای‌مازندران مربوط میسازد (جاده های هراز ، چالوس و رشت .)

طرح پوشش مخابراتی جاده های فوق بوسیله شرکت صنایع الکترونیک ایران بمورد اجرا گذاشته شده و طبق قرارداد بایستی شرکت مذکور تاپایان آذر ماه سال جاری سیستم مخابراتی جاده های هراز ، چالوس‌ورشت‌را تحویل وزارت راه و ترابری بدهد .

اولویت دوم برای پوشش مخابراتی جاده های کشور ، شامل‌جاده هائی است که‌تهران را به بنادر خلیج فارس ومرز بازرگان‌وقصر شیرین متصل‌می‌سازند .

طرح مخابراتی راه های‌فوق نیز تهیه شده است و عملیات اجرائی‌آن در اواخر سال۱۳۵٤ شروع خواهد شد .

اولویت‌سوم پوشش مخابراتی جاده ها شامل سایر جاده های کشور است که امکانات اجرائی آن‌در سال ۱۳۵۵ آماده خواهد شد .

پمپهای شناور I.D.C.
قابل توجه کشاورزان ـ پیمانکاران و شرکتهای ساختمانی
پمپهای شناورآی.دی.سی ساخت بهترین‌کارخانجات امریکا از ۲اینچ الی۱۸اینچ باشرایط‌سهل آماده‌تحویل
نماینده‌انحصاری‌درایران‌شرکت‌سهامی‌رگبار(خاص)
تهران سعدی جنوبی شماره۷۵٤ تلفن‌های: ۳۵ تا ۳۰٤۵۳۳ و صندوق پستی ۲۲۱۲
مشهد ـ خسروی‌نو ساختمان آهنچی تلفن۲۸٦۸۵
از شهرستان ها نماینده فعال میپذیریم

ماریو بوچلاتی
برای اولین بار بعد از رم ـ میلان ـ فلورانس و نیویورک کارهای‌دستی جواهر نشان و نقره آلات خود رادر تهران‌هتل هیلتون از۲۷تا۳۰ آبان ماه بمعرض نمایش‌خواهد گذاشت

آگهی
بانک بین المللی ایران
از سهامداران محترم تقاضادارد جهت‌اخذ گواهی‌نامه موقت سهام با دردست‌داشتن نسخه پذیره‌نویسی وکارت شناسائی‌ودرصورتی‌که بوکالت یاولایت اقدام مینمایند با ارائه مدرک لازم در ساعات اداری به اداره حقوقی و امور سهام واقع در طبقه هفتم بانک در خیابان پهلوی، خیابان دمشق ، شماره ٤ مراجعه فرمایند.

هواپیمائی ملی ایران
قابل توجه صادرکنندگان‌ووارد کنندگان کالا بفرانسه وبالعکس
هواپیمائی‌ملی‌ایران
بادائر نمودن سرویس حمل‌باربه‌فرانسه وبالعکس امکانات وتسهیلات لازم را برای حمل کالاهای بازرگانان‌وموسسات مختلف به این کشورفراهم آورده است. علاقمندان و موسسات و بازرگانانی که مایل هستند از این تسهیلات وچگونگی حمل کالا های خود که بطور روزانه به فرانسه صورت میگیرد ، آگاهی یابند می‌توانند در تهران باتلفن های۹۱۱۵۹۳ و۹۱۱۵٦۹ تماس حاصل نمایند .
تلفن قسمت‌بار شعبه «هما» درپاریس نیز به شماره ٦٦ـ۹۹ـ۲۲۵ ـ ۰۷٫۰۸ آماده پاسخگوئی به مراجعان‌خواهدبود .

نیروی دریائی شاهنشاهی
آگهی استخدام
جهت کادرافسری خلبانی هلیکوپتر
نیروی دریائی شاهنشاهی «اعزام بخارج»
نیروی دریائی شاهنشاهی جهت تکمیل کادرافسری خلبانی هلیکوپتر تعدادی داوطلب از طریق معاینات پزشکی و مصاحبه جهت اعزام‌بکشور آمریکا استخدام مینماید، داوطلبین واجد شرایط میتوانند همروزه باستثناءروزهای پنجشنبه و ایام تعطیل با دردست داشتن مدارک مشروحه زیر از ساعت ۸ الی۱۳ بمعاونت پرسنلی نیروی‌دریائی شاهنشاهی واقع در خیابان سپهبدزاهدی جنب مسجدالرحمن مراجعه نمایند.
الف : شرایط
۱ـ دارابودن دیپلم کامل متوسطه دریکی‌از رشته‌های ریاضی یا طبیعی .
۲ـ داشتن حداقل سن ۱۷سال وحداکثر ۲٤سال (برای کسانیکه خدمت زیرپرچم را انجام داده‌اند ۲۵ سال)
۳ـ نداشتن پیشینه بد
٤ـ نداشتن همسر و افراد تحت تکفل
۵ـ متدین بیکی‌از ادیان (اسلام.مسیحی. کلیمی. زرتشتی)
ب : مدارک مورد نیاز
۱ـ فتوکپی دیپلم یا گواهینامه ششم‌متوسطه یکبرگ .
۲ـ فتوکپی یا رونوشت شناسنامه ۲برگ .
۳ـ ۲قطعه عکس ٤×٦

اخطار نظام‌پزشکی :

پیچیدن نسخه فاقد شماره کارت نظام پزشکی ممنوع است

داروخانه ها مجاز به‌پیچیدن نسخه های پزشکی بدون شماره کارت نظام پزشکی نیستند.

همچنین گواهی‌نامه‌هاوگزارشات پزشکی فاقد شماره کارت‌عضویت پزشک در نظام پزشکی اعتبار ندارد.

نظام پزشکی از عموم‌داروخانه‌ها و وزارتخانه هاو موسسات‌مختلف درخواست کرد که از پیچیدن نسخه هاو یا از قبول گواهی‌نامه هاو گزارش های پزشکی که‌فاقد شماره کارت عضویت پزشک‌در این سازمان است خودداری کنند.

نظام پزشکی‌همچنین ازپزشکان خواست بهنگام نسخه نویسی یا صدور گواهی‌نامه پزشکی و یا گزارش پزشکی حتماشماره‌کارت عضویت خود را در سرنسخه ذکر کنند. یك مقام نظام پزشکی‌در این موردتوضیح‌داد:این‌درخواست به منظور جلوگیری از صدور نسخه های پزشکی توسط افراد غیر پزشك یا پزشکانیکه درنظام پزشکی ثبت‌نام نکرده‌اند و حق اشتغال بحرفه های پزشکی‌ندارند و نیز احتراز از هر نوع جعل و تزویر و سوء استفاده از نسخه های پزشکان است .

بموجب تصویبنامه هیئت‌مدیره نظام پزشکی، پزشکان شاغل در درمانگاهها‌وبیمارستانهای‌خصوصی که برنسخه درمانگاه یابیمارستان برای بیماران دارو تجویزمی‌کنند یا گزارش پزشکی یا گواهی‌نامه می‌نویسند باید زیر امضای خود شماره عضویت خویش را در نظام پزشکی قید کنند. داروخانه ها بهیچوجه مجاز به پیچیدن‌نسخه هائی که فاقد شماره عضویت پزشکان است نیستند.

نظام پزشکی همچنین ازپزشکانی که اخیرا فارغ‌التحصیل‌شده‌یاپس از خاتمه تحصیلات در خارج به کشور بازگشته‌اند تقاضا کرد که برای ثبت‌نام واخذ کارت عضویت نظام پزشکی به‌این سازمان مراجعه کنند .

خداحافظ گلید

ازفردا صبح
فقط در سینما
ماژستیک
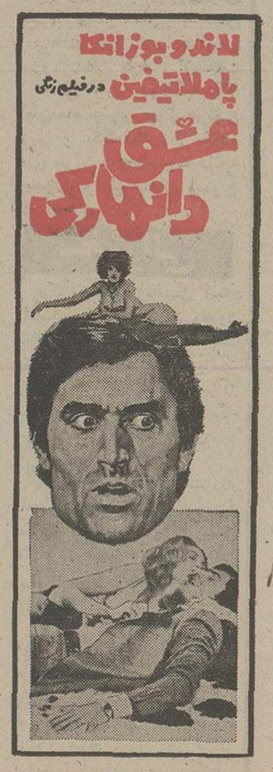

تماشای این فیلم برای اشخاص کمتر از ۱۸ سال ممنوع است

آیا شما میخواهید سیستم بایگانی خود را تغییر دهید؟
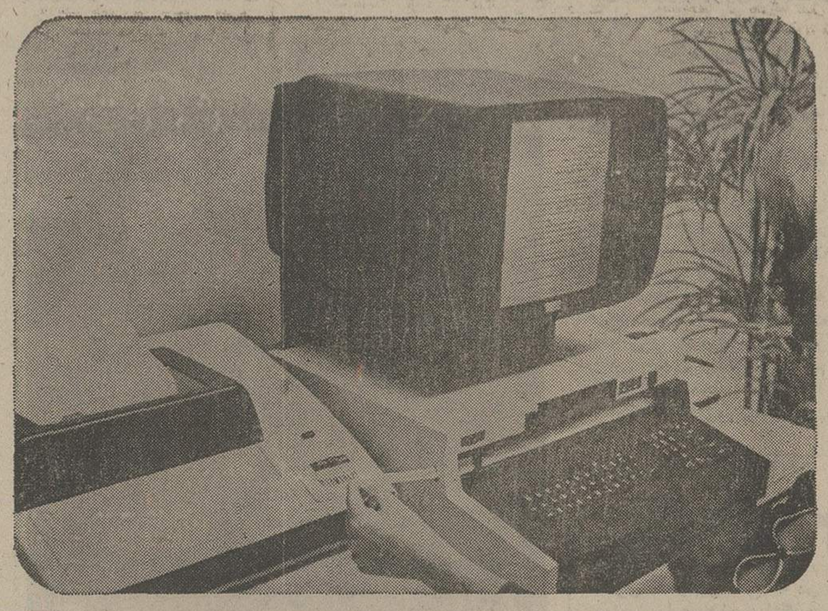
MIMAX
همانند ممالک پیشرفته دنیا با میکروفیلم و میکروفیش سیستم بایگانی خود را تغییر داده و یا استفاده از تجربیات و امکانات تکمیلی میماکس جدیدترین سیستم بایگانی دنیا را پیاده کنید تا :
• بسهولت در ظرف چند ثانیه به اسناد و مدارك و پرونده های زمان خیلی دور دسترسی داشته باشید
• در وقت ـ پول ـ جا و پرسنل صرفه جوئی کنید
• بایگانی خود را از خطرهای احتمالی گم شدن ـ آتش سوزی و سرقت مصون دارید
• با استفاده از سیستم بایگانی می ماکس با ترمینالهای فارسی در کمتر از ده ثانیه به اطلاعات مورد نظر دسترسی پیدا کنید
پس قبل از آنکه راجع به کارهای مختلف تصمیم بگیرید برای سیستم های بایگانی ـ آموزشی ـ ایمنی ـ الکترونیکی و CCTV با متخصصین و مهندسین
می ماکس مشورت کنید
می ماکس متخصص در امر تغییر بایگانی کاغذی به شکل میکروفیش و میکروفیلم و سیستم جدید کامپیوتری
MIMAX باهمکاری DuKane CORPORATION o image systems o TYMSHARE
می ماکس : تهران. ساختمان آلومینیوم طبقه چهارم تلفن ۶-۶۶۱۰۳۲ تلکس : ۲۱۲۰۷۴

اخبار داخلی

فرمان شاهنشاه بمناسبت روز ارتش

بمناسبت روز ارتش شاهنشاهی ایران (بیست و ششم آبان ماه) عواطف مخصوص اعلیحضرت همایون شاهنشاه آریامهر بزرگ ارتشتاران بکلیه افسران و درجه‌داران و سربازان و کارمندان ارتش شاهنشاهی طی فرمان همگانی ابلاغ شد .

متن فرمان همایونی به‌این شرح است : درود بی‌پایان به روان پاك پدر تاجدارمان اعلیحضرت رضا شاه کبیر که در بیست‌و ششم آبان ماه ۱۳۰۰ فرمان پی‌ریزی ارتش نوین ایران را صادر فرمودند وبدین سبب ما نیز هر سال یادبود این روز فرخنده و شکوهمند را بنام روز ارتش شاهنشاهی ایران گرامی میداریم . مایه خرسندی خاطر ما است که ارتش شاهنشاهی با عزمی‌راسخ وارادهای آهنین‌و سرعتی‌شایان تقدیر مدارج ترقی و تعالی را گذرانده و خود رابه پایه‌مترقی ترین ارتش های جهان می ـ رساند. افسران ،درجه‌داران و سربازان ما دل بستگی خودرابه سربلندی و افتخار کشور و ارتش شاهنشاهی نشان داده و برابر سوگندی که یاد کرده وعهدو پیمانی که بسته‌اند آماده همه‌گونه فداکاری و جانبازی‌در راه‌میهن عزیز و مقدسات ملی و کهن آئین شاهنشاهی ان‌می باشند.

بموجب این فرمان مراتب خشنودی خاطر خود را به همه افسران ـ درجه‌داران ـ سربازان وکارمندان ارتش شاهنشاهی ابراز داشته از درگاه خداوند بزرگ پیروزی ،سرافرازی و شادکامی برای آنان مسئلت نموده. امیدواریم که‌باتلاش‌و فداکاری روز افزون خود راپیش از پیش شایسته اعتماد وعنایات ما نشان دهند .

برای مدیر کل شدن ۷ شرط تعیین شد

انتخاب مدیران کل‌وزارتخانه ها و سازمان های دولتی بر اساس هفت ضابطه ـ سنوات خدمت، ارزشیابی سالیانه‌کارمند، ارزشیابی سالیانه واحد خدمت کارمند ، ارزشیابی کلی کارمندبه وسیله وزیر یارئیس او ،تشویق کتبی از کارمند ،نشان هاومدال های‌کارمند وخدمت کارمند از خارج از مرکز ـصورت خواهد گرفت .

به کلیه کارمندان دولت با در نظر گرفتن ضوابط فوق امتیاز داده میشود و مجموع امتیازات بدست آمده موقعیت هر یک از آنان رابرای احراز پست‌مدیریت مشخص میکند .

براساس طرح جدید تعیین ضوابط برای انتخاب مدیران کل که بوسیله کمیته انقلاب اداری حزب رستاخیز تهیه شده است، کارگزینی های وزارت‌خانه ها و موسسات دولتی برای‌انتخاب مدیران کل از بین کارمندان ، یک لیست انتظار تهیه میکنند و اسامی کارمندان پس از ارزیابی آنان دراین لیست‌منظور میشود.

اسامی کارمندانی‌که‌درارزشیابی بظرفیت حداقل ۵۰ واحد اکثر امتیازات بیشتری بیاورنددربالای لیست منظور میشود . سپس‌کلیه ادارات دولتی لیست‌های‌امتیازات کارمندان خودرابه سازمان امور اداری و استخدامی کشور می ـ فرستند .

در سازمان امور اداری و استخدامی براساس لیست های ارسالی از ادارات دولتی یک لیست واحد تهیه میشود .

بدین ترتیب کارمندانی که آمادگی احراز پست های‌مدیریت را دارند مشخص شده و در صورت خالی شدن پست ثابت سازمانی مدیریت ، از سوی سازمان امورادارای و استخدامی برای احراز آن پست معرفی می‌ـ شوند .

نمرات ارزشیابی کارمندان‌برای احراز پست های مدیریت بشرح زیر تعیین شده است :

★ سنوات خدمت کارمند (برای هر سال خدمت یک نمره).

★ ارزشیابی سالیانه نحوه انجام وظیفه و لیاقت کارمند (حداقل یک واحداکثر ۵ نمره).

● در نظر گرفتن تشویق و تقدیر کتبی از کارمند، برای هر تشویق و تقدیریک نمره کمجموع نمرات تقدیر های آخرین شغل در سنجش ارزش کارمندمنظور می‌شود.)

● در نظر گرفتن نشان ها و مدال های کارمند (برای هرنشان یا مدال ٤نمره).

★ارزشیابی سالیانه فعالیت‌های واحد خدمت کارمند (حداقل یک نمره و حداکثر ۵نمره).

★ارزشیابی کلی کارمند به وسیله وزیر یا رئیس سازمان (حداقل‌یک نمره‌وحداکثر٤نمره).

★ خدمت کارمند در آخرین پست در خارج از مرکز، برای‌هر سال خدمت خارج از مرکز در نقاط بدآب و هوای درجه یک ، ۳نمره ، درجه دو، ۲نمره و درجه یک ، ۱نمره به‌او داده میشود .

طرح فوق پس‌از بررسی‌نهائی در جلسه‌ای با شرکت مسئولان گروه انقلاب اداری حزب و مسئولان سازمان امور اداری و استخدامی کشور برای تصویب اولیه به حزب ارائه میشود.

والاحضرت امیر قطر هنگام اقامت‌در ایران از موزه شکار والاحضرت‌شاهپور عبدالرضا نیز دیدن کرد . درعکس امیر قطر و والاحضرت‌شاهپور عبدالرضا دراین موزه دیده میشوند.

زائران ایرانی درعربستان سالمند

براساس گزارشهای‌رسیده از جده و مدینه حال کلیه زائران ایرانی خوب است و آنان اکنون در مدینه به زیارت مرقد مطهر رسول اکرم (ص) وائمه اطهار در قبرستان بقیع مشغولند .

همین گزارشها میگوید : هوای جده و مدینه از دیروز ابری شده است . و هوای مدینه در شب سرد میشود بطوریکه تمام زائران شب را در اتاق بسر میبرند .

گزارشهای دیگر حاکیست که مجتمع های بهداشتی و پزشکی وزارت بهداری و شیر و خورشید سرخ که ازروز سه‌شنبه گذشته در مدینه و جده‌دائر شده‌اندسرگرم معاینه و معالجات دیگر زائران کشور اسلامی هستند . پزشکان مجتمع پزشکی وزارت بهداری تاکنون ۵٦۰ نفر زائر خانه خدا و مساکین مدینه رامورد معاینات پزشکی قرار داده‌اند.

از سوئی مقامات هواپیمائی ملی اعلام کردند تا امروز ۲۵ هزار زائر خانه خدا به جده منتقل شده‌اند .

خبرهای کوتاه

شرفیابی وزیرکشاورزی آمریکا

وزیر کشاورزی امریکاو همسرش هنگام ورود به تهران

«ارل‌باتز» وزیرکشاورزی آمریکا که دیشب در راس یک هیات۱٦نفری از مقامات کشاورزی و اقتصادی این کشور وارد تهران شد ، امروز به پیشگاه شاهنشاه آریامهر شرفیاب شده .

وی عصر امروز با آقای نخست‌وزیر ملاقات میکند .

« باتز »صبح امروز به آرامگاه رضا شاه کبیر رفت وتاج‌گلی‌نثار آرامگاه بنیان‌ـ گذار ایران نو کرد .

وزیرکشاورزی آمریکا و همراهان‌سپس‌در جلسه‌ای باوزیر تعاون‌وامور روستا ها و مقامات و کارشناسان این وزارتخانه و وزارت کشاورزی به گفتگو نشست و در باره امکانات توسعه روابط کشاورزی‌دوکشور صحبت کرد .

سفیر شاهنشاه آریامهر

بفرمان شاهنشاه آریامهر آقای دکتر عبدالحسین‌طباطبائیس کمیته‌منطقه‌ای‌بهداشت‌مدیترانه شرقی سازمان جهانی بهداشت بمقام سفیر شاهنشاه آریامهر مفتخر گردید .

وزیر مشاور به وین رفت

دکتر محمد یگانه وزیرمشاور، برای شرکت‌در کنفرانس‌وزیران اوپك امروز به وین‌رفت‌دکتر یگانه‌ازوین مستقیما به‌نیویورك خواهد رفت تا در اجلاس ۱۹ کشور نفتی و در حال توسعه که‌درآینده نزدیك درکنفرانس ۲۷ کشوربرای‌همکاری‌اقتصادی بین‌المللی در پاریس اجتماع خواهند کرد، شرکت وتبادل نظر کند.

سمپوزیوم بین‌المللی بیماریهای کودکان

نخستین سمپوزیوم‌بین‌المللی پیشرفت های نوین پزشکی در بیماریهای کودکان ساعت به صبح امروز توسط دکتراقبال رئیس هیئت‌امناء دانشگاه‌تهران ودکتر نهاوندی رئیس دانشگاه تهران‌درتالار اجتماعات‌بیمارستان دکتر اقبال افتتاح شد.

در این سمپوزیوم که بمدت پنج روز ادامه خواهد داشت جمعی‌ازشخصیت های‌دانشگاهی ومتخصصان داخلی وخارجی شرکت دارند.

بررسی مسائل اشاعه فرهنك در روستا

دومین سمینار بررسی‌مسائل اشاعه فرهنگ در روستا صبح امروز در تالار بزرگ وزارت فرهنگ و هنر گشایش یافت این سمینار بمدت ۵ روزدر مرکز مطالعات و هماهنگی شورای عالی فرهنگ و هنریا شرکت متجاوز از ۱۲۰ نفر از کارشناسان‌و مسئولین سازمان های مختلف مملکتی ادامه خواهد داشت و در مورد انتخاب،تربیت‌و نگاهداری عامل انسانی که‌برای اشاعه فرهنگ به روستاها میروند بحث و گفتگو خواهدشد. این سمینار دارای ۷کمیته‌است که هر روز صبح از ساعت ۸ تا۱۳ تشکیل میشود.

سمینار بررسی مسائل بیمه های درمانی

اولین سمینار بررسی مسائل بیمه های درمانی کشور صبح امروز بوسیله دکتر شیخ ـ الاسلام زاده‌وزیررفاه اجتماعی افتتاح شد.

در آغاز سمینار دکتر نیلی آرام معاون وزارت رفاه اجتماعی و مدیر عامل‌سازمان تامین درمان‌گفت: تاکنون یک چهارم افرادکشور زیرپوشش بیمه درمانی قرار گرفته‌اند و در طول سمینارى که امروز گشایش یافت برنامه های درمانی کشور پایه گذاری‌می شود.

سپس وزیر رفاه اجتماعی ضمن اشاره به فعالیتهای این وزارت خانه و تهیه طرحی برای خانه سازی جهت کارمندان وزارت رفاه گفت : بفرمان شاهنشاه آریامهر تا آخر برنامه عمرانی پنجم باید کلیه مردم کشور زیر پوشش بیمه درمانی قرار بگیرند.

حفاظت و تعمیر آخرین دروازه قدیمی تهران

دروازه محمدیه تهران ـ آخرین دروازه ششگانه تهران که‌در دوران‌سلطنت محمد شاه ساخته شده است در فهرست آثار ملی ایران ثبت شد.

کارشناسان وزارت فرهنگ وهنر این بنارا بخاطر ارزش معماری خاص آن و ۳ منار کاشیکاری شده‌و فیروزه‌ای که از ویژگیهای‌ابنیه تاریخی‌است از آثار جالب و ارزنده‌معماری قدیم شناختندو ازاین پس‌مورد حفاظت و تعمیر قرار خواهد گرفت .

یك هیئت صنعتی آمریکائی بتهران می‌آید

یك هیات اقتصادی بلندپایه که از صاحبان صنایع ماشین آلات مربوطه‌صنعت پتروشیمی وشیمیایی آمریکاتشکیل شده روز ۱۵ آذرماه برای یك سفر شش روزه به ایران خواهد آمد. مسافرت این هیات را وزارت بازرگانی امریکا ترتیب داده وریاست آن بر عهده «هربرت کامینك» رئیس اداره بازاریابی‌وزارت‌بازرگانی‌آمریکا میباشد. اکثر کمپانیهای‌بزرك آمریکائی که در رشته شیمی‌و پتروشیمی فعالیت دارند، نمایندگان عالی مقام خود رادر این هیئت به ایران گسیل خواهند داشت.

تهیه طرح ساختمان‌سد

طرح ساختمان دومین سدمشترک ایران‌وشوروی برروی رودخانه مرزی‌ارس در انستیتوی باکو در دست تهیه است و کارشناسان ایرانی نیز در تهیه این طرح همکاری دارند .

رادیو مسکو دیشب ضمن اعلام این خبر گفت : دو کشور در زمینه‌استفاده مشترک از ذخایر آبرود ارس با احداث سد ارس تجربه‌خوبی بدست‌آورده‌اند و با استفاده از ذخیره آب این سد دهها هزار هکتاراز زمین های دو کشور زیر کشت رفته است و علاوه بر این ، مناطق مرزی دو کشور از برق سد استفاده میکنند .

دومین سد مشترک ایران و شوروی یعنی سد اترک ۷۰ متر طول خواهد داشت و شامل یک آبگیرو دونیروگاه‌مولدبرق خواهد بود که ظرفیت آن نزدیکبه بیست هزار کیلو وات‌ساعت میباشد .

کتاب درس انگلیسی

امروز اعلام شد که برای هماهنگ شدن تدریس زبان انگلیسی‌درهنرستانهای‌روستائی، در کلاسهای‌اول ودوم وسوم این هنرستانها باید کتاب های گریددانگلیش تدریس شود . ازهمین‌کتابهاسئوالهای‌امتحانات تهیه خواهد شد.

عبور تریلر از جاده‌های هراز و چالوس‌ممنوع‌شد

وزارت راه‌و ترابری‌برای جلوگیری از خطر بسته‌شدن راه های هراز و چالوس امروز اعلام کرد : ازساعت ٦ صبح روز دوشنبه ۲٦ آبان ماه جاری عبور هرنوع تریلر و یدک کش از جاده های هراز و چالوس‌تاخاتمه زمستان و یخ بندان ممنوع خواهد بود .

سخنرانی

دکتر مهدی امانی استاد دانشکده علوم اجتماعی وتعاون ساعت ۵ بعداز ظهر فردا تحت عنوان «طرح مسئله سیاست جمعیتی در ایران » در مرکز مطالعات‌عالی‌بین‌المللی دانشگاه تهران سخنرانی خواهدکرد.

***

دکتر اقدس‌فروزنده‌استادیار دانشکده دندانپزشکی ساعت٤ بعد از ظهر فردادرباره«بررسی ۲۵ مورد تومورهای غدد بزاقی فرعی »دراین دانشکده‌سخنرانی خواهدکرد.

***

پرفسور«لوگران»استادبیماری های کلیوی دانشکده پزشکی پاریس زیر عنوان « معالجات طبی و رژیمی نارسائی کلیوی مزمن» صبح امروز در مرکز پزشکی آموزش و درمانی سعادت‌آباد در حضور جمعی از استادان ودانشجویان سخنرانی کرد.

امیر قطر تهران را ترک کرد

قبل از ظهر امروز والاحضرت شیخ خلیفه امیر قطر بابدرقه رسمی شاهنشاه آریامهر تهران را ترک کرد .

در فرودگاه مهرآباد مراسم بدرقه رسمی بعمل آمد آقای نخست‌وزیر ، روسای مجلسین سنا و شورایملی ، وزیر دربار شاهنشاهی و جمعی از مقامات مملکتی‌در مراسم حضورداشتند.

امیر قطر دیروز با شاهنشاه آریامهر قریب یک ساعت و نیم مذاکره مستقیم داشت بعد از ظهر دیروز هم با امیر عباس هویدا نخست وزیر و عباسعلی خلعتبری وزیر خارجه ملاقات ومذاکره کرد .

منابع معتبر دیپلماتیک گفتند مذاکرات تهران از نقطه نظر دو کشور بسیار مهم بوده است و طرفین شالوده یک همکاری همه جانبه اقتصادی ، فرهنگی و سیاسی را پایه‌گذاری کردند .

همچنین دو کشور توافق کردندکه‌روابط دوجانبه‌گسترش فراوان یابد و ادامه لزوم تماس درسطوح‌مختلف را مورد تاکید فراوان قراردادند .

بافتخار شاهنشاه آریامهر و علیاحضرت شهبانو از جانب امیر دولت قطر دیشب ضیافت شامی در کاخ گلستان اقامتگاه ایشان‌ترتیب‌یافت‌در این میهمانی والاحضرت شاهپور عبدالرضا پهلوی و همسرشان والاحضرت پری‌سیما ـ سرکار علیه بانو فریده دیبا ، هویدا نخست‌وزیر خلعتبری وزیر امور خارجه ـ دکتر اقبال رئیس هیئت مدیره و مدیر عامل شرکت ملی نفت ایران چندتن از اعضای هیئت دولت ـ جانشین رئیس ستاد بزرگ ارتشتاران و فرماندهان نیرو های مسلح شاهنشاهی ، ژنرال‌آجودان شاهنشاه‌آریامهر رئیس‌کل تشریفات شاهنشاهی‌ـ رئیس کل تشریفات وزارت امور خارجه‌گروهی‌ازسفراونمایندگان سیاسی مقیم دربار شاهنشاهی‌ـ معاونان و روسای تشریفات شاهنشاهی و چندتن دیگر از مقامات لشکری و کشوری با بانوانشان‌وهمراهان والاحضرت امیر دولت قطر حضور داشتند.

گزارش‌خبرنگار ما حاکیست که اعلیحضرتین ساعت ۲۰٫۳۰ به‌کاخ گلستان تشریف فرماشدند و در مدخل کاخ از جانب والاحضرت امیر دولت قطر و همراهان مورد استقبال قرار گرفتند .

در یکی از تالار های کاخ گلستان مقامات ایران و سفرا ونمایندگان‌سیاسی‌به والاحضرت امیر دولت قطر معرفی شدند .

سپس همراهان امیر قطر به پیشگاه اعلیحضرتین معرفی گردیدند . اعلیحضرتین و والاحضرت امیر دولت قطر سپس‌بتالار پذیرائی تشریف‌فرما شدند و در سرمیز شام ابتدا سلام شاهنشاهی و سپس سرود ملی دولت قطر نواخته شد .

پیام امیر قطر بهنگام ترك تهران

دیدارما ازایران پرثمر بود

والاحضرت شیخ خلیفه حمدآل‌ثانی امیر دولت قطر به هنگام ترک تهران پیامی به این شرح فرستاد.

بنام خداوند بخشنده مهربان .برای من مایه خوشحالی است که در پایان دیدارم‌ازکشور برادر، ایران تشکرات خالصانه‌وقدردانی عمیق خودرا از میهمان نوازی و پذیرائی گرمی که در خلال دیدار پرثمرم از ایران که شامل من و همراهانم شد به برادرم‌اعلیحضرت همایون شاهنشاه آریامهر، دولت محترم و ملت عزیزشان تقدیم کنم. من همیشه ملاقات های سازنده‌ای که در سرزمین ایران صورت‌گرفته وپیشرفتهای خلاقه‌ای که بوسیله افراد این مملکت تحقق یافته‌است گرامی خواهم داشت .این دیدار اصرار همگی‌مارا بر تقویت‌کوشش های همبستگی اسلامی و عربی و بسیج تمام امکانات دربرابرخواست های‌احقاق‌حقوق حقه وبازستاندن سرزمینهای اشغالی مورد تاکید قرار داد .

همچنین فرصت خوبی فراهم بود تاپیرامون روابط دوجانبه میان کشورهایمان که‌نمودارش ثبات ومنافع اصولی دوملت است تبادل نظر شود.

من بسیار خوشحالم که درایران شاهد توجه فراوان به‌مسائل عربی و اسلامی و عزم صادقانه براینکه همچنان دستها متعاون و قلبها آمیخته بهم‌باشد تاآینده به فروغ عزت و پیروزی روشن گردد وکشورهایمان به نیکی رونق یابد ورفاه تمام اجزای آنرادربر گیرد بودم از خداوند متعال مسئلت دارم که کشورهای باعظمت و ملتهای پرتلاشمان رادر رامخیر موفق بدارد.

پرواز هلیکوپتر ازفراز دانشگاه‌اصفهان‌ممنوع شد

در جریان بازدید والاحضرت شاهدخت فاطمه پهلوی ریاست عالیه هیئت‌امنای دانشگاه‌اصفهان از قسمتهای مختلف این دانشگاه اعلام‌شدازاین پس پروازهلیکوپتر ها به فراز دانشگاه ممنوع‌خواهد بود.

والاحضرت‌شاهدخت فاطمه‌پهلوی پیش از ظهر امروز به‌اتفاق‌اعضای هیئت امنای دانشگاه وارداصفهان شدند والاحضرت وهمراهان‌امروز از ساختمان نیمه تمام آموزشگاه پرستاری دیدن کردند دراین بازدید یکی ازمسئولان دانشگاه توضیح‌دادارامی دانشگاه‌اصفهان تا۳٫۵میلیون مترمربع‌تثبیت‌شده است و چهار باغ اصفهان نیز تا دامنه کوه «صوفی» امتداد می‌ـ یابد و به منطقه هزار جریب متصل میشود .

نخست‌وزیر جمهوری دموکراتیک آلمان بتهران آمد

«هورست زیندرمان» رئیس شورای وزیران جمهوری دموکراتیک آلمان مقارن ظهر امروز بنابدعوت نخست وزیر ایران برای یک دیدار رسمی به تهران واردشد ودر فرودگاه‌مهر آبادازطرف هویدا نخست وزیر، عباسعلی خلعتبری وزیر امور خارجه، فریدون مهدوی وزیر بازرگانی و ضیاء الدین شادمان وزیر مشاورونتی چند ازمقامات دیگر مملکتی مورد استقبال قرار گرفت.

اولین دور مذاکرات بین‌نخست وزیران ایران و جمهوری دموکراتیک آلمان عصر امروز صورت خواهد گرفت و امشب نیز از طرف هویدا ضیافت شامی بافتخار نخست وزیر جمهوری دموکراتیک آلمان ترتیب داده خواهد شد.

«زیندرمان» فردا برای‌بازدیدی یک روزه به اصفهان خواهد رفت ودر روزسه‌شنبه به تهران بازگشته و بحضور شاهنشاه آریامهر شرفیاب خواهد شد.

هورست زیندرمان را در این‌سفریک‌هیات برجسته سیاسی اقتصادی همراهی میکند وگفته شدمذاکرات اقتصادی‌وتوسعه روابط تجاری در راس‌مذاکرات تهران‌ـ برلین قرار دارد .

این اولین بار است که‌یک هیات برجسته از جمهوری دموکراتیک آلمان به تهران سفر میکند و محافل دیپلماتیک علت این حرکت برلین را برای استقرار همکاری با ایران ، روابط گسترده‌اقتصادی ایران با کشورهای اروپای شرقی می دانند .

در مذاکرات تهران امکان دارد مسائلی هم از نقطه نظر سیاسی نیز مطرح شود . این مذاکرات که پیرامون روابط دوجانبه تهران ـ برلین است بسیار صریح خواهد بود .

جمهوری دموکراتیک المان با چندین طرح مختلف صنعتی و کشاورزی به تهران میاید . ممکن است کمیسیون مشترک وزیران‌دو کشور برای بررسی توسعه اقتصادی دو کشور تشکیل شود .

ایران سه سال پیش جمهوری دموکراتیک آلمان را برسمیت شناخت و از همان‌زمان توافق شدروابط دیپلماتیک بین‌تهران و برلین برقرار شود در حال حاضر این‌روابط برقراراست.

در گذشته چندین دید وبازدید بین ایران‌وجمهوری‌دموکراتیک آلمان صورت گرفته است .

شرح حال‌میهمان

سفرزیندرمان میتواند پایه‌گذار روابط بین ایران و جمهوری دموکراتیک آلمان باشد .

زیندرمان روز پنجم سپتامبر ۱۹۱۵ در درسدن متولد شد . پدرش رئیس سازمان ایالتی سوسیال دموکراتهای آلمان‌در «ساکسونی» و نماینده پارلمان آلمان شرقی (رایشتاک) بود.

زیندرمان متاهل است وسه فرزند دارد. وی تحصیلات ابتدائی و متوسطه خود رادر درسدن بپایان رسانید. ازپنجم اکتبر ۱۹۷۳ مجلس ملی اورا بریاست شورای وزیران‌انتخاب کرد .

آقای هویدا نخست‌وزیر ودبیرکل حزب رستاخیز ملت‌ایران درفرودگاه مهرآباد از«هورست‌زیندرمان»نخست وزیر جمهوری دموکراتیک آلمان استقبال کرد .در عکس نخست‌وزیران دوکشور در فرودگاه مهرآباد دیده میشوند .

کشف ۲۳٤ کیلوحشیش

ساری ـ از اتومبیلی که در جاده ساری‌ـشاهی‌واژگون شده بود ۲۳٤ کیلو و ۵۰۰ گرم حشیش بدست آمد .

سرکار سرگرد مهاجر افسر راهنمائی ساری در ابتدای جاده ساری ـ شاهی سرگرم گشت بود که موفق به کشف حشیش از پیکان ۸۹۲٤۳ تهران ـ ط شد . صاحب اتومبیل و حشیش هنوز شناخته نشده است .

مسابقات کشتی انتخابی رشت

مسابقات کشتی آزاد انتخابی رشت با شرکت ۷۸ کشتی‌گیر در سالن ورزشی چهارم آبان و بمدت دوروز انجام گرفت و مردان برتر اوزان نه‌گانه بشرح زیرمعرفی شدند : ٤۸ کیلو حسین مهتاب ، ۵۲ کیلو رضا نیکو ، ۵۷ کیلو احمد شمسی ، ٦۲ کیلو رضا فتحی ، ٦۸ کیلو تقی حسین‌زاده ، ۷٤ کیلو محمود نوشاد ، ۸۲ کیلو علی نوشاد و نصرت عبادنگر «مشترکا» ، ۹۰ کیلو غفور خوشکردار ، ۱۰۰+کیلو : محمد علی خمامی

اولین دیدار نفتیانیك باکو در ایران

باکوئی‌ها،ماشین‌سازی را ۱ـ۰ شکست دادند

شنبه ۲٤ آبان ۱۳۵٤ساعت ۳٫۳۰ دقیقه، استادیوم باغشمال تبریز ، ماشین‌سازی تبریز صفر ـ نفتیانیك باکو ۱ (دقیقه ۱۰ « البروف عباس‌اوف»)ـ «دیداردوستانه فوتبال» ـداوری خوب رحیم عباسقلی‌زاده ، کمک‌ها : جمشید نیکمهر ، حسین نهال‌پرور ، هوا سرد، زمین چمن سبز ، بازی یک نیمه زیرآفتاب ، نیمه‌دوم زیر نور ، تماشاگر ۱۵ هزار نفر .

ماشین‌سازی : رضا آذری (دروازه‌بان) ـ احد زارعی ، بهرام مقدم ، امین‌اله عظیمی ، قاسم شعبانی ، عباس اسدزاده ، جواد صدقی «کاپیتن» ، احد شتربانی (دقیقه ٤٦ امین عباس‌زاده) ، رسول شتربانی (دقیقه ٦۱ یونس شربیانی)، محمدرضاخالقی (دقیقه ٦۹یوسف صدیق‌آزادی) ، بیوک ولی‌پور، مربی :گارنیک مهرابیان .

نفتیانیک : رومن اسکی (دروازه‌بان) ـ اروج‌اوف، عزیزاوف، اورنگ‌اوف، قازاروف، توفیق عباس‌اوف ، جواداوف (دقیقه ٦۵ نور محمد اوف) ، یانی سوسکی «کاپیتن» (دقیقه ٦۰ جعفر اوف) ، قربان اوف ، اسمول‌گف ، آلبروف عباس اوف .

۱۲ سال و اندی پیش بود که تیم ارتش شوروی به عنوان آخرین تیم فوتبال خارجی برابر کلنی تبریز ایستاد ، و با توقف دربرابر میزبان ، حکایت از وجودفوتبال در تبریزکرد، اما از آن پس تا یکی دوسال پیش ، فوتبال نه‌تنها در تبریز ، بلکه در همه آذربایجان سیر نزولی داشت .

نفتیانیک باکو که جمعه شب گذشته از طریق جلفا و با قطار وارد ایران شد، دومین میهمان خارجی تبریز بود که نیمساعت بعد از موعد مقرر ، جدال با ماشین‌سازی را دیروز آغاز نمود ، و اگر خستگی ساق‌ها بلحاظ‌سفر زمینی و بی‌میلی در نیمه دوم بویژه شهامت سنگربان ماشین‌سازی نبود، بی‌تردید ، دروازه تبریزیها را گلباران میساختند .

باکویی‌ها که سه دیدار دیگر برابرآرشام کرمان ، شهباز تهران و پرسپولیس ـ بازی خداحافظی همایون‌بهزادی ـ خواهند داشت ، بعد از کسب گل خود از پاس زیبای «البرت عباس‌اوف» و شلیک محکم او از فاصله ٦ متری و با پاس‌کاریهای عالی درمیانه میدان و ارائه تکنیک فردی ، توپ رابقصد کشتن وقت، حفاظت مینمودند ، و هرچندگاه‌یکبار هم با شوت‌های از راه‌دور ،بخت‌خود رامی‌آزمودند که یکی از اینها از ۳۰ متری با ضربه‌قربان اوف» هافبک تیزچنگ باکو تبدیل‌به‌گل شدولی نیکمهر ، کمک داور تبریزی با پرچمش آنرا مردود جلوه داد .

ماشین‌سازی در اینروز چهار بازیکن تهرانی خود : بهرام مقدم ، امین‌اله عظیمی را در پست بکهای میانی و محمد رضا خالقی را در سنترفوروارد و امین‌عباس‌زاده را در خط میانی آزمایش نمود که هر چهار تن در کار خود موفق بودند .

علی گیوه‌ای دروازه‌بان سابق بوتان‌دیگر بازیکن تهرانی‌ماشین‌سازی‌روی نیمکت‌ذخیره‌ها بود .

بطورکلی درطول این‌دیدار، ماشین‌سازی جز موقعیت جالب دقیقه ۸۵ که با بی‌دقتی‌ولی ولی‌پور به هدر رفت ، خطری قابل ذکر روی دروازه روس‌ها نیافرید، و دروازه‌بان‌نفتیانیک از جمله تماشاگران دیگر باغشمال بود .

تبریز ـ علی‌نیکرفتار

اطلاعات و نیازمندیهای فوری شما

نرخ مسکوکات

ربع پهلوی ۷۵۰ ریال . نیم پهلوی ۱٤۵۰ ریال.یک پهلوی ۲۸۰۰ ریال. دو و نیم پهلوی ۷۰۰۰ ریال. پنج پهلوی ۱٤ هزار ریال.

نرخ ارز

یکدلار امریکا ٦۹٫٤۰ریال. یک لیره‌انگلیس ۱٤۲٫٦۰ ریال. یک مارک آلمانغربی ۲۷٫۰۵ ریال.یکفرانک سوئیس۲٦٫۳۵ ریال.یک فرانکفرانسه ۱۵٫۸۰ ریال. یکصد فرانک بلژیک ۱۸۰٫۲۵ ریال .یکصدلیرایتالیا ۱۰٫۷۰ ریال. یکصد ین ژاپن ۲۳٫۱۵ ریال.یک ریال سعودی ۱۹٫۷۵ ریال. یک دینار عراق ۱۹۵ ریال.

آسمان

تهران قسمتی ابری که در بعضی ساعات بر مقدار ابر ها افزوده میشود ، سواحل دریای مازندران قسمتی ابری .

استانهای آذربایجان و اصفهان نیمه ابری تا تمام ابری با احتمال بارندگی .

در ۲٤ ساعت گذشته بندر عباس و چابهار با حداکثر ۳۳ درجه بالای‌صفر گرمترین و مشهد با حداقل ۱۱ درجه زیر صفر سردترین شهر کشور گزارش شده است .

حرارت هوای تهران بین حداکثر ۷ درجه بالا صفرو حداقل صفر درجه نوسان داشته است .

تلفنهای ضروری

تصادفات راهنمایی و رانندگی ۳۳۳۳۳۳

ستاد مبارزه با گرانفروشی: ۸۲۹٦۱۳ و ۷ـ۸۲۲۰٦۱

بیمه ایران (۲٤ ساعته) : ۳۰٤۰۲٦

کمیته ملی حمایت از مصرف کننده: ۸۵٤۷٤۷ و ۸۵٤۸٤۸

اطلاعات فرودگاه : ٤۳۰۱٤

هواپیمائی ملی ۹۱۱۳۱۵ ـ ۹۱۱۳۱٤ـ ۹۱۱۳۱۳

هواپیمائی ملی،پرواز های خروجی ٤۳۰۱۳ـ ٤٤۰۱٤

آتش نشانی تهران ٤٤٤٤٤٤

آتش نشانی شمیران ۸۷۷۷۷۲ ـ ۸۷۷۷۷۱

آمبولانس تهران: ۳۰٤۰۵۰ و ۳۹۳٦٦٦

مرکز اورژانس: ٦٦۹۹۹۱و ٦٦۹۹۲۱

بهشت زینب دومین گورستان بزرگ عمومی تهران دور از دسترس قبربازان ساخته میشود

گورستان جدید با ۵۰ هکتار مساحت درجنوب شرقی تهران، سنگینی ترافیک بهشت زهرا را کاهش میدهد

بهشت زهرا تا ۲۰ سال دیگر برای دفن درگذشتگان گنجایش دارد

قبربازان حرفه‌یی در کمین بهشت زینب!

ترس از زمین بازان، بر پرونده «بهشت زینب» دومین گورستان بزرگ عمومی تهران، مهر «خیلی محرمانه» زده است. آنهایی که از محل دقیق «بهشت زینب» خبر دارند، حاضر نیستند مهر سکوت از لب بردارند و دربارهٔ آن کلامی بگویند. آنها معتقدند!

«چنانچه محل دقیق این گورستان معلوم شود، زمین بازان، سیل‌آسا به‌طرف اراضی آن منطقه هجوم میبرند و بزودی، اراضی اطراف بهشت زینب در دست زمین بازان که درین مورد به قبربازان حرفه‌یی شهرت دارند، می افتد وقیمت زمین درآن منطقه، بدون رویه سوبه جهنم خواهد زد.»

همین گروه می‌افزایند: «قبربازان حرفه‌ایی که از تصمیم شهرداری تهران برای ساختن یک گورستان بزرگ دیگر آگاهی یافته‌اند، در کمین نشسته‌اند تا محل بهشت زینب مشخص‌شود. و به‌میدان بیایند. به‌میدان‌آمدن قبربازان هم نتیجه‌یی روشن و قابل پیش‌بینی دارد: هرمقبره خانوادگی در دست قبربازان و دلالان، تا چهل هزار تومان بفروش خواهد رفت و زمین در بهشت زینب، از متری ده‌هزار ریال نیز تجاوز خواهد کرد.»

اما شهرداری امیدوار است که بتواند پیش از خبر شدن قبربازان، «بهشت زینب» را آماده سازد و در اختیار آنهائی بگذارد که هدفشان: داشتن چند متر زمین برای خواب ابدیست نه دلال بازی وسوء استفاده.

بهشت زینب

شهرداری تهران از زمانی بفکر ساختن «بهشت زینب» افتاد که جاده «بهشت زهرا» ـ و در نتیجه جاده قم ـ زیر پوششی از ترافیک سنگین قرار گرفت.

در حال حاضر، ترافیک این جاده نه‌تنها سنگین است‌که رفت وآمد درآن باکندی رنج‌آوری انجام می‌گیرد وگروه بیشماری از مردم، ساعتها وقت خود را ناگزیرند درین جاده تلف کنند.

گزارشگر روزنامه اطلاعات، در باره «بهشت زینب» مینویسد:

«بهشت زینب، دومین گورستان عمومی و بزرگ تهران، بزودی در زمینی به مساحت پنجاه هکتار ساخته خواهد شد. اگر چه محل دقیق این گورستان بزرگ ـ بعلتی‌که گفتیم ـ روشن‌نیست ولی می‌توان گفت که بهشت زینب در اراضی جنوب شرقی تهران، ایجاد خواهد شد.»

«بهشت زهرا» اولین‌گورستان عمومی و بزرگ تهران، درآغاز، قبربازان را ناکام ساخت و به دلالی روی قبر ومقبره پایان‌داد اما بار دیگر قبربازان حرفه‌یی از گوشه وکنار سر برآوردندچون بروشنی می‌شد دریافت‌که بهشت زهرابتنهایی‌نمی‌تواند جوابگوی تهران چهار میلیون نفری باشد.

پیش از گشایش بهشت‌زهرا، گورستانهای تهران وضعی دلخراش داشتند. این‌گورستانها را گداها وانگلهای معروف به «مرده‌خور» فتح کرده بودند. نه‌تنها این گروه، مردم را به سختی می‌آزردند که تهیه زمین در گورستانهای تهران دشوارو گاه بسیار پرخرج بود: هرقطعه زمین در گورستانهای مختلف تهران یا شهرری، برای خریدار، متری ده‌هزار ریال تا دوازده هزار ریال تمام می‌شد.

در حالی که بسیاری ازکسانی که عزیزی درگذشته داشتند، نمی‌توانستند چنین مبلغی را بپردازند وناگزیر به‌گورستان های دوردست رو میبردند و رنجهای بسیاری را متحمل میشدند.

رنج تدفین

از سوی دیگر، مردم برای دفن جنازه درگذشتگان خود ناگزیر به‌پرداخت مبالغ کلانی نیز برای غسل، تهیه سنگ‌قبر، مخارج مراسم مذهبی و سوگواری بودند. بدینسان، هزینه دفن یک درگذشته، تا پانزده هزار تومان میرسید.

بنابرین، میدان‌برای خودنمایی قبربازان ودلالان‌حرفه‌یی کاملا باز بود. قبربازان حرفه‌یی از آشفتگی وضع سوء استفاده کردند و تانوانستند زمین‌های موجود در گورستانهای نزدیک اماکن مذهبی‌مانند امامزاده‌عبدالله وابن‌بابویه را به بهانه ساختن مقبره‌های خانوادگی برای خود خریدند.

اما این زمین‌ها سر از بازار خرید وفروش قبر و مقبره در آورد. برودی دلالان وقبربازان حرفه‌یی ازین راه زشت وکریه، ثروتی بهم زدند و باپشتوانه همین ثروت، بدون‌توجه‌به منبع آن، کار کثیف خود راگسترش دادند.

قبربازان وانگلها درگورستان‌های تهران چنان وضع دل‌خراشی پدید آوردند که‌تحمل آن وضع برای مردم براستی دشوار بود. تا این که‌جواد شهرستانی شهرداروقت تهران باطرح ساختمان بهشت زهرا، به‌این پریشانی و درماندگی پایان بخشید.

«بهشت زهرا» بار سنگین‌تهیه زمین را برای بازماندگان یک درگذشته، سبک‌ساخت وهمزمان دشواری تهیه سنگ قبر، غسل جنازه وبرپا داشتن مراسم سوگواری ومذهبی را نیز از میان‌برد وازسوی دیگر، اجازه دفن جنازه در گورستانهای‌دیگر تهران لغوشد وبرای امامزاده عبدالله وابن‌بابویه نیز سهمیه مشخصی در نظر گرفتند تا قبربازی بکلی پایان یابد.

بااینحال، قبربازان‌حرفه‌یی ـ اگرچه قلمرو فعالیتشان محدود شد ـ اما به قبربازی در گورستان های مجاور امامزاده‌ها ادامه دادند تا آن جا که این گروه‌با دست‌بدست گرداندن ومعامله روی زمین مخصوص مقابر، قیمت هر مقبره را به سی تا ۳۵ هزار تومان رسانده‌اند.

قبربازان حرفه‌یی

البته‌در میان‌این معامله‌گران، کسانی هم هستند که هدفشان دلال‌بازی نیست و از خرید زمین در گورستانها، منظوری جز تامین‌جایگاهی برای‌خواب خریداران واقعی، بدلیل آن ابدی‌خود، ندارند. بیشتراین خریداران واقعی، بدلیل آن که درفلان گورستان، عزیزی بخاک سپرده دارند اصرار می‌ورزند که‌درهمان‌گورستان، قبری برای خود بخرند تا در کنار عزیز یا عزیزان خود، روی در نقاب خواب کشند. خانم شهربانو ملکی یکی از همین خریداران، به‌گزارشگر ما گفت:

«بسیاری‌از خویشان، نزدیکان وعزیزان من‌در ابن‌بابویه بخاک سپرده شده‌اند. برای همین، من هم از چند سال پیش زمینی در مجاورت این‌امامزاده، نزدیک مزار عزیزانم خریدم تا مراهم در کنار آنها به خاک سپارند.

«اما مدتیست که قبربازان و سودجویانی که از خدا وعاقبت کار خود نمیترسند، مرتبامزاحم من می‌شوند وبا پیشنهاد مبالغی کلان، بخیال خود میکوشند تا مرا وسوسه کنند و زمین را از دستم درآورند. تصور می‌کنم که این سودجویان‌ازخدا بیخبر، فهرست‌صاحبان‌زمین‌درگورستان های‌مجاور امامزاده‌ها رادارند و هرچندگاه، به‌امید آن که‌صاحب زمین نیاز مادی داشته باشد، به سراغ او میروند و سعی‌میکنند زمین را از دست او بیرون

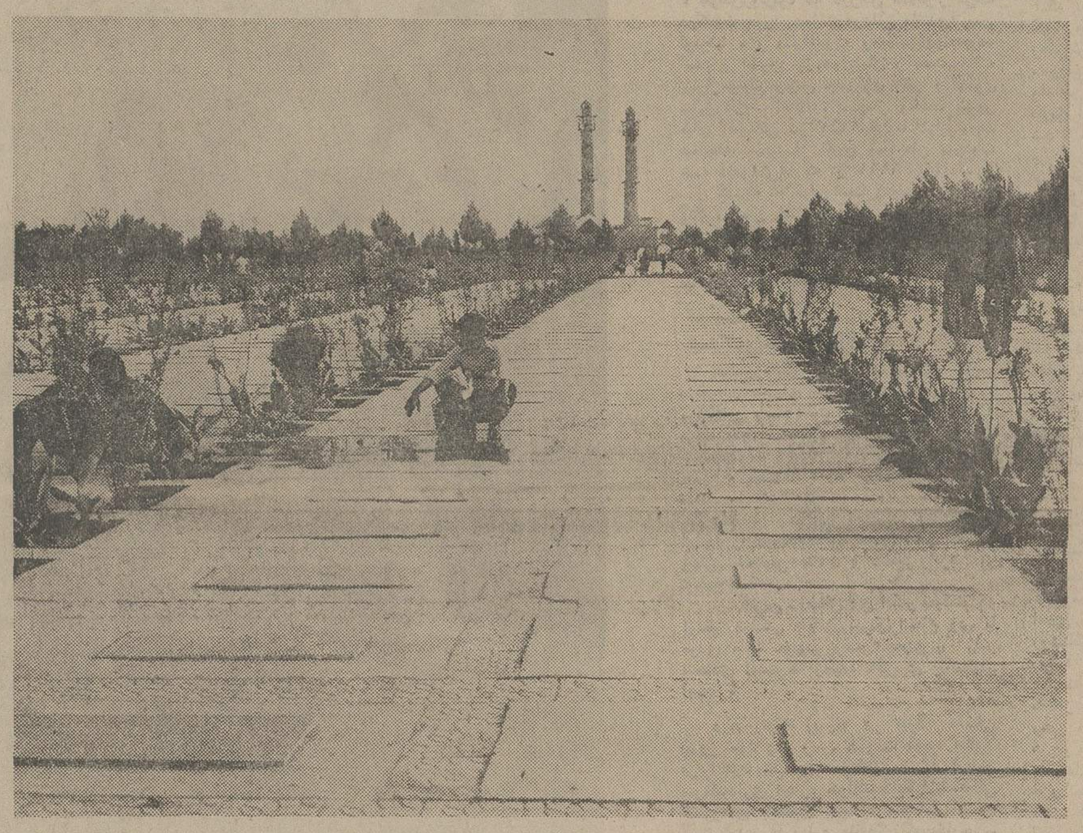

بهشت زهرا تا ۲۰ سال دیگر برای پذیرفتن درگذشتگان گنجایش دارد با اینحال بهشت‌زینب گورستان جدید تهران بزودی کار خود را آغاز خواهد کرد.

مجاوراین‌امامزاده، به‌خبرنگار اطلاعات گفت:

«بنابرسهمیه‌یی که شهرداری تهران تعیین کرده، امامزاده عبدالله ـ ابن‌بابویه ویکی دو مسجد دیگر، جمعا باید سالی فقط دویست جنازه را برای‌دفن بپذیرند. سهمیه گورستان‌عمومی شاه عبدالعظیم هم سالی دویست نفر است.

«ازسهمیه دویست نفری که گفتم، نود جنازه به گورستان امامزاده عبدالله میرسد و بقیه‌در ابن‌بابویه و مسجد ماشاءاللهو یکی دو مسجد دیگر به خاک می‌سپارند.

والبته، امامزاده عبدالله در حال حاضر هفت هزار متر زمین دیگر دارد اما شهرداری اجازه دفن درین اراضی را نمیدهد. از طرف دیگر، پانزده هزارمتر راهم مردم پیشخرید کرده‌اند.»

همین متولی افزود: «بنابر مقررات، مافقط ماهی هفت جنازه را می‌توانیم به خاک بسپاریم‌درحالی‌که تعدادمراجعین، چنان زیاد است که ناگزیریم از سهمیه خود در ماههای آینده، پیشاپیش استفاده کنیم تاجنازه‌یی روی زمین نماند.»

بدنبال اشاره به این نکته، متولی امامزاده عبدالله درباره قیمت کفن و دفن در گورستان مجاور این امامزاده توضیح‌داد:

«از اقوام هر متوفی ششصد تومان گرفته می شود که دویست تومان آن مربوط به آستانه است و چهارصدتومان مربوط به‌هیات امناء. دویست تومان‌هم بابت متولی به این مبلغ‌افزوده‌می‌شود.» اما قیمت زمین درامامزاده‌عبدالله، بدرستی روشن نیست. متولی این امامزاده گفت:

«قیمت زمین. بستگی به توافق فروشنده و خریدار دارد ومادرین مورد دخالتی‌نمی‌کنیم.

در بهشت زهرا

اما وضع دربهشت‌زهراکاملا فرق می‌کند واقوام درگذشتگان، باقبربازان روبرو نیستند و همه چیز برای غسل، مراسم‌مذهبی وسوگواری آماده است.

بهشت‌زهرا که از عمرش پنج سالی می گذرد، در این مدت بخش چشمگیری از مشکلات‌کفن‌و دفن درگذشتگان‌را ازمیان‌برداشته است. بسیاری از سرشناسان تهرانی، مقبره‌های خانوادگی در بهشت‌زهرا برای خود خریده‌اند. محمدتوسلی مدیرعامل این‌گورستان به خبرنگار ما گفت:

«بهشت‌زهرا تقریبا سه میلیون متر مربع مساحت داردودرچهارده کیلومتری جنوب تهران واقع است ... فاصله ابتداء تا انتهاء بهشت‌زهرا به شانزده کیلومتر میرسد واز همین‌رو، برای ورود به آن، از جاده قم باید واردشد که همین، مشکل عمده‌یی برای مردم تهران بشمار میرود.

«برای حل این مشکل، قرار است راه جدیدی به غرب گورستان کشیده شودکه بکمک آن مردم خواهند توانست از راه میدان شهیاد و بزرگراه قم به غرب بهشت‌زهرابروند.

«گورستان بهشت زهرا تا بیست سال دیگرهم برای پذیرش درگذشتگان، گنجایش دارد. درحال حاضر، روزی ۱۱۰ نفر دربهشت‌زهرا به خاک سپرده می‌شوند، این رقم تا پنج سال پیش ۷۵نفر بود.»

درباره علت این افزایش، محمدتوسلی گفت: «علاوه‌بر افزایش جمعیت، امروز مردم کمتر از گذشته، جنازه درگذشتگان خود را برای دفن، مخفیانه به گورستان های دیگر میبرند. در بهشت‌زهرا، برای کسانی‌که مایل به انتقال جنازه بستگان درگذشته خود به حضرت عبدالعظیم، قم یا گورستانی در مجاورت یک امامزاده ببرند، تسهیلات کافی وجود دارد. مسئولان بهشت‌زهرا در برابر دریافت مبلغ مناسبی، این کاررا انجام می‌دهند.»

قیمت کفن ودفن

مدیرعامل گورستان عمومی بزرگ‌تهران درباره قیمت کفن و دفن توضیح داد:

«برای به خاک سپردن متوفیان، دربهشت‌زهرا، چهار محل در نظر گرفته شده است.

«یکی: محلهای عمومی که مسئولان گورستان ـ در پایان مراحل مختلف غسل‌ومراسم‌مذهبی لازم ـ متوفیان را درآنجا به خاک می‌سپارند. برای این کار، صاحبان متوفی، ۳۶۰ تومان می پردازند، بدون آن که درگیر کوچکترین مشکلی باشند.

«دوم: قطعه زمین های اختصاصی است که مردم برای خودیا بستگان خود پیش‌خرید و ذخیره می کنند این گروه برای کفن و دفن بسته متوفی خود باید پانصد تومان‌بیش‌از گروه قبلی بپردازند. این قطعات، مقبره های رویاز است که البته‌با مقبره های ساخته شده مخصوص خانواده‌ها فرق دارد.

«سوم مقبره‌های سرپوشیده که برای هرکدام ۴۸هزارتومان دریافت می شود. قیمت این مقبره‌ها بعلت گرانی مصالح و دستمزد کارگران ساختمان، نسبت به پنج سال پیش بالا رفته است.

«چهارم: قطعاتی ویژه‌بچه‌ها و نوزادان، و همچنین افراد بی بضاعت که برای تدفین جنازه وابستگان افراد بی بضاعت، پولی دریافت نمیشود.»

بهشت‌زهرا نه‌تنها از مخارج سنگین کفن و دفن کاسته بلکه با گردآوردن مسجد، تالار های سوگواری، سردخانه، غسالخانه مجهز، محل استراحت برای بستگان متوفیان، مشکلاتی راکه برسرتهیه این امکانات گریبانگیر مردم بود، از میان برده است.

از سوی دیگر، گدایان‌را در بهشت‌زهرا جایی‌نیست و این گروه از انگلها نمی‌توانند برای مردم دربهشت‌زهرا، مزاحمتی ایجاد کنند.

دربی گشایش بهشت زهرا، گورستان های قدیمی تهران که بیشتر زیارتگاه و امامزاده‌اند، متروکه اعلام شد مثل‌گورستانهای: امین‌آباد ـ مسگرآباد ـ هاشم‌آباد ـ شاه‌آباد ـ دولت‌آباد ـ امامزاده صالح ـ امامزاده حسن ـ امامزاده معصوم ـ امامزاده ابوالحسن ـ امامزاده عبدالله ـ امامزاده حسن (شهرری) ـ امامزاده قاسم ـ سه دختران ـ چهل‌تن ـ اهل‌علی ـ سید ملک خاتون ـ بی‌بی‌شهربانو ـ وصفنارد ـ ظهیرالدوله ـ حشمتیه ـ درکه هدایت ـ طرشت ـ قلهک ـ ونک ـ اوین ـ دروس.

که درمیان اینها امامزاده عبدالله و امامزاده ابوالحسن ـ درنزدیکی شهرری ـ درشماربناهای تاریخی مربوط‌به‌دوران‌صفویه‌اند. بقعه هفت‌تن درکوچه پایین چهار‌سوق بزرگ (نزدیک گذرلوطی صالح) و بقعه چهل‌تن (دربازار بین چهارسوق بزرگ و سید اسمعیل) از بناهای تاریخی‌دوره قاجاریه بشمار میروند.

همچنین چندزیارتگاه‌دیگر نیز درتهران قدیم وجود داشته که مردم، درگذشتگان خود را در صحن آنها به خاک می‌سپرده‌اند، مانند: بقعه‌هفت‌دختران درمحله قدیمی سرچشمه (اواسط خیابان سیروس) ـ بقعه سیدولی درضلع شرقی انتهای بازار کفاشان ـ و بالاخره زیارتگاه «پیرعطا» در محله کلیمی‌ها که آن را باشتباه «پیرعطار» می خواندند.

قرار است بجای همه این گورستان های متروک اعلام شده، گورستانهای‌بزرگ‌عمومی بسازند.

مقبره‌های باشکوه

ایرانیها همواره به دفن باشکوه مردگان خود، اعتقاد زیاد داشته‌اند. این نکته را از شکوه بنای مقبره‌ها و آرامگاههای پادشاهان وبزرگان قرون مختلف میتوان دریافت ـ حتی. درآثاری که از دوران قبل از میلاد بدست آمده‌است. اینطور پیداست که مردمان **آن دوران مرده های خود را با لباسهای فاخر و وسایل نفیسی مثل گردنبند و شمشیر و تجهیزات گونه‌گون، دفن میکرده‌اند ـ در قبرهای آنها ظروف پراز غذا می نهاده‌اند.**

از نظر ظاهری نیز سنگ‌قبر های بسیار زیبا و گاه‌گرانبها از جنس مرمر و عاج درست‌می‌کردند و روی سنگها را باشکل‌ها وسنگ نوشته های جالب‌تزئین می‌کردند. که طول این سنگ قبرها، گاه به چند متر می‌رسید.

پس‌از برآمدن آفتاب بی غروب اسلام، ایرانیها تا حدودی از پرداختن به ظواهر در موردمقبره عزیزان خود اجتناب‌کردند، زیرا اعراب برخلاف ایرانیان جنازه درگذشتگان خود را بطورساده دفن میکنند و فقط مقداری خاک روی قبرشان می ریزند وقبرستان هایی بصورت ماندارند، حتی شخصیت های مهم سیاسی و مملکتی خود را نیز، بی‌نام‌ونشان بخاک می سپارند مثل‌ملک‌فیصل پادشاه سابق سعودی که اخیرا ـ بنابراعتقادات مسلمانان وهابی ـ در عربستان بخاک سپرده شد، بدون آنکه کسی بطور دقیق محل دفن اورا بشناسد.

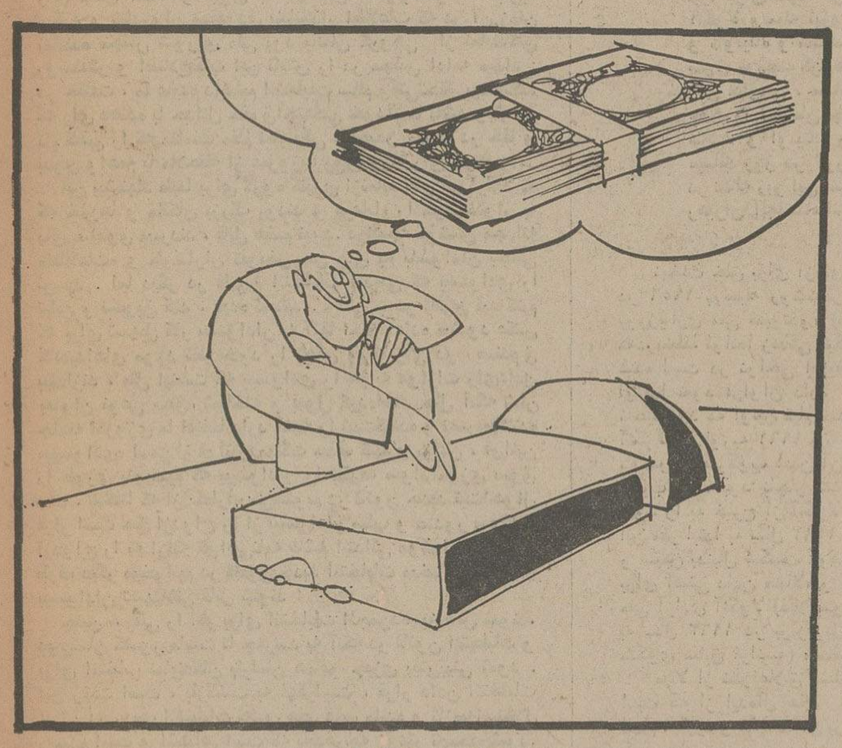

نهالی که امروز پرورش میدهید، فردا درختی بارور میشود

پس انداز امروز، سرمایه فردا است

صندوق پس‌انداز بانک ملی ایران

هواپیمائی ملی ایران «هما»

آگهی مناقصه

هواپیمائی ملی ایران «هما» خرید ونصب تجهیزات آشپزخانه سلف سرویس جدیدخود را واقع در خیابان شاهرضا چهارراه کالج طبق نقشه و مشخصات موجود درتدارکات قسمت‌خریدهای‌داخلی واقع در خیابان آیزنهاور جنب ساختمان‌پلیس راه خیابان راوند از طریق مناقصه خریداری می نماید.

۱ـ شرکت کنندگان در مناقصه‌باید‌معادل ۵درصد مبلغ کل پیشنهادی‌خود را به حساب‌شماره ۷۵۰ بانک بازرگانی شعبه ویلا واریز نمایند.

۲ـ پیشنهاددهنده باید پیشنهادخودرا در ساعت ده صبح روز بیست‌وهشتم آبانماه ۵۴ بقسمت خرید های داخلی تدارکات تسلیم نماید.

۳ـ به پیشنهادات فاقد سپرده ومبهم و مشروط و همچنین‌پیشنهاداتی که بعداز موعد مقرر برسد ترتیب‌اثر داده نخواهد شد.

۴ـ در صورتی که برنده مناقصه از انجام معامله عدول نماید سپرده بنفع «هما» ضبط خواهد شد.

۵ـ پیشنهادات در ساعت ده صبح روز ۲۸ر۸ر۵۴ باز و قرائت خواهدشد حضور پیشنهاد دهندگان در جلسه مناقصه آزاد میباشد.

۶ـ «هما» در مورد رد یا قبول یک‌یا کلیه پیشنهادات مختار است، عدم حضور پیشنهاددهنده مانع اقدامات «هما» و قرائت پیشنهاد نخواهد بود.

خدمات دفتر وکالت و وصایت بانک ایرانیان

بانک ایرانیان امور وکالت و وصایت را در حدود شرایط و موافقت قبلی بانک زیرنظر هیئت امنائی مرکب ازشخصیتهای سرشناس و مورد اعتماد باهمکاری مشاوران حقوقی ومالیاتی خبره قبول و اداره مینماید.

علاقمندان میتوانند برای خرید و فروش سهام و اوراق قرضه، بکار انداختن و بهره‌برداری از وجوه بازنشستگی موسسات و شرکتها، وصول مطالبات، مستمری، حقوق بازنشستگی و بیمه عمر و غیره، پرداخت دیون، مالیات و اخذ مفاصا حساب، نگاهداری و حفاظت اموال منقول و غیر منقول، اجاره و استجاره املاک مسکونی و همچنان امور وصایت، نظارت و تولیت، بدفتر وکالت و وصایت بانک ایرانیان مراجعه نمایند.

دفتر وکالت و وصایت بانک ایرانیان در خیابان تخت‌جمشید تلفن: ۸۳۴۳۴۶ آماده پاسخگوئی‌و راهنمائی های لازم‌میباشد.

آ ـ ۳۶۰۳۰

مقالات سیاسی

سرمقاله

تنفیذ بیسوادی؟!

کمیته‌یی از طرف حزب رستاخیز ملت ایران مامور بررسی قانون انتخابات شده و از قرار اطلاع طرحی درین زمینه تهیه کرده است که رئوس آن در گزارشهای دیروز منعکس بود .

از مواردی که گفته‌میشود در طرح اصلاحی قانون‌انتخابات از طرف کمیته خاص حزبی پیشنهاد شده ، بریدن عکس‌کاندیداها و انداختن آن در صندوق ، بجای ورقه رای است . خبرنگار اطلاعات مینویسد : «در انتخابات آینده افراد بیسواد خواهند توانست با بریدن عکس کاندیدا از روی اوراق رسمی و انداختن آن به صندوق ، بی‌آنکه نیازی به نوشتن نام کاندیدا داشته باشند در انتخابات شرکت کنند ».

این پیشنهاد، در زمانی‌که به‌مبارزه‌علیه‌بیسوادی اهمیت‌فراوان داده میشود و پیکار برای برافکندن بیسوادی‌بصورت یک جهاد ملی در ایران دنبال میشود ، قدری عجیب بنظرمیرسد . آن‌دسته از خوانندگان عزیز ما که سنشان اقتضا میکند قطعا بخاطردارند که روزنامه اطلاعات، سال‌ها بخاطر آنکه در قانون انتخابات‌حق رای دادن انحصارا برای با سوادان منظور شود ، مبارزه میکرد و شادروان مسعودی بنیانگذار اطلاعات که در آن زمان نماینده مجلس شورای ملی بود باتفاق گروهی از نمایندگان روشنفکر و اصلاح‌طلب این تلاش را در مجلس ادامه میداد . در حقیقت ، ما عقیده داشتیم انتخابات سالم وقتی‌تحقق پیدامیکند که رای دهنده با حداقل حقوق‌اجتماعی خودآشنا باشد وبتواند نام کسی را که مناسب مقام نمایندگی تشخیص میدهد در خفا و بدون واهمه یا ملاحظه از عمروزید روی ورقه رای بنویسد .

این پیشنهاد طبعا برای گروه کثیری ازنمایندگان ادوارگذشته که خان‌ها و مالکان بزرگ بودند و «رعایا» را گوسفندوار به پای صندوق میبردند ، قابل هضم نبود. درنتیجه کوشش مجدانه «اطلاعات» و طرفداران تفویض حق رای به باسوادان بجائی نرسید . اما دیگر در قانون انتخابات مادمیی که بیسوادی را تبلیغ و تشویق کند ، دیده نمیشد . وقتی ما در قانون قید کنیم که برای تسهیل کار بیسوادان به آنها اجازه داده میشود عکس کاندیداهای مورد نظر خود را بجای ورقه رای در صندوق بیندازند ، مثل اینست که بیسوادی را هم به موازات رای‌دادن بعنوان نوعی «حق» شناخته و قبول کرده‌ایم . حال آنکه شأن جامعه امروزی ما اقتضا دارد آنچه را ثبت‌کننده و تصریح‌کننده «بیسوادی» است از قوانین مملکت حذف کنیم و بعکس ، قوانین را طوری بنویسیم که بیسوادان را بطرف سوادآموزی سوق دهد . شگفتا که از یکطرف می‌شنویم در قانون جدید ثبت‌احوال قرار است حق ازدواج را از بیسوادان سلب و صدور پروانه ازدواج را به ارائه گواهی‌نامه ششم ابتدائی موکول کنند . از طرف دیگر میخوانیم در قانون جدید انتخابات میخواهند برای بیسوادان تسهیلاتی قائل شوند !

چنین شرطی را اگر برای انتخابات انجمن‌ده نیز قائل شوند، دون‌شان کشور ماست تا چه‌رسد به آنکه در قانون انتخابات و برای انتخاب نمایندگان پارلمان همچو چیزی پیش‌بینی شود . این زشت است ، بازگشت به قهقراست ، قرار دادن انتخابات ایران در ردیف انتخابات کشورهای عقب مانده و تازه‌به‌استقلال رسیده است و اشتباهی‌است که بایدهرچه زودتر تصحیح‌شود.

تفسیر سیاسی

کنفرانس پاریس

سران شش کشور ،از بزرگترین کشورهای اردوگاه غرب از دیروزبدعوت ژیسکاردستن درپاریس گردآمده‌اند تاشاید بتوانند راه‌حلی برای‌بحران اقتصادی‌شدیدی که‌دامنگیر کشورهای سرمایه‌داری شده‌است پیدا کنند.

بحرانی‌که جهان غرب رابابزرگترین رکود اقتصادی چهل سال اخیرروبرو ساخته‌است.

بنابراین مسائل مربوط به‌تورم، بیکاری واقداماتی که بایدبرای رونق‌بخشیدن به‌اقتصادغرب انجام شود مهمترین مسائل مذاکرات‌سران شش کشوررا تشکیل‌میدهد.

سران‌کشورهای آمریکا، ژاپن ، آلمان غربی ،فرانسه،انگلیس، ایتالیا همراه وزیران دارائی‌وامورخارجه خود دراین کنفرانس شرکت دارند.

مسائل‌پولی که‌به عقیده رئیس جمهوری فرانسه یکی ازعوامل‌مهم بحران اقتصادی کنونی‌است نیزدرگفتگوهای پاریس مطرح‌خواهدشد.

بدون شك پرزیدنت فورد مساله انرژی‌راکه یکی ازمهمترین مشکلات ایالات متحده است درجریان مذاکرات مطرح خواهدکرد.

روابط آینده جهان صنعتی‌باکشورهای درحال توسعه در دستور مذاکرات «رامبویه»قرار داردسران شش‌کشور باختری می‌خواهند قبل ازآغاز مذاکرات شمال وجنوب زمینه‌مساعدی برای روبرو شدن باکشورهای جهان سوم بوجود بیاورند.

ژیسکار دستن تاکیدکرده است‌که نباید ازکنفرانس رامبویه انتظار تصمیمات قطعی یاقرارداد های رسمی‌راداشت بلکه تنها هدف مذاکرات این‌است که‌شش‌کشور برای خارج‌شدن ازبحران اقتصادی و تهیه مقدمات گفتگو باکشورهای درحال‌توسعه سیاست مشترکی پیش گیرند به‌عقیده برخی‌از مفسران سیاسی تشکیل کنفرانس رامبویه مهمترین حادثه سیاسی پس‌ازکنفرانس یالتا بشمار میاید.

شرکت‌ژاپن درمذاکرات شش‌کشور درمحافل سیاسی بااهمیت زیاد تلقی شده‌است. ژاپن هنگامی‌درکنفرانس رامبویه شرکت میکند که پیش‌از هر وقت دیگر نگران‌روابط خودباکشورهای جهان سوم‌است.

تاکئوفوکودا معاون اول نخست‌وزیر ژاپن گفته‌است مساله مهم‌این است: شش‌کشوری‌که در رامبویه اجتماع کرده‌اند باین‌حقیقت‌پی‌ببرند که‌منابع طبیعی‌جهان نامحدود وپایان ناپذیر نیست.

بزرگترین «غایب »رامبویه جهان سوسیالیستی است‌که در کنفرانس «شمال وجنوب» نیزشرکت نخواهدکرد.

پرزیدنت ژیسکار دستن گفته‌است که‌جریان مذاکرات رامبویه و نتایجی راکه ازآن‌گرفته میشودبه آگاهی کشورهای اروپای‌شرقی خواهد رسانید.

از سوی دیگر از کانادا که‌بنوبه‌خود وزنه اقتصادی سنگینی است برای‌شرکت‌درکنفرانس رامبویه دعوت نشده‌است.

وزیرامور خارجه فرانسه دراین‌مورد گفته‌است که بعقیده اوکانادا بطور قطع بریاست کنفرانس شمال وجنوب که‌روز ۱۵ دسامبر در پاریس تشکیل میشود برگزیده خواهدشد. ازاین‌رو میبایستی‌روش بیطرفی اتاوا درمذاکرات مربوط به‌انرژی‌و مواد اولیه حفظ میشد.

روزنامه «اورور» در باره کنفرانس نوشته است: شناور بودن دلار برای غرب بسیار زیان‌بخش است‌واز همین‌رو ژیسکاردستن پیشنهاد کرده است شناور بودن‌دلار محدود باشدواگر کنفرانس رامبویه‌بتواند به چنین نتیجه‌ای برسدنخستین گام‌برای پایان دادن به‌هرج‌ومرج پولی برداشته خواهدشد.

لوموند

آنگولا: ۳ فرزند ارشد انقلاب بجان هم افتاده اند

نبرد برای‌تصرف لواندا‌پایتخت آنگولا وسیله نیرو های«فنلا» و «اونیتا» و شناسائی‌حکومت «مپلا» توسط گروهی ازکشور های خارجی ، مساله رقابت و جنگ ۳ سازمان چریکی مپلا، فنلا ، و اونیتا را بصورت مساله روز در آورده است . در مقاله زیر این سه نهضت و رهبران آنهاشناسانده شده‌اند.

★

نهضت خلق برای آزادی آنگولا که در ۱۹۵۶ بوسیله روشنفکران جوان بورژوازی ملی «میوندو» (گروه قومی که‌درمنطقه لواندا زندگی میکنند)تاسیس شده است در نواحی آفریقائی نشین لواندا نفوذ فراوان دارد .در همین ناحیه بود که اولین قیام ضد استعماری آنگولا در فوریه ۱۹۶۱ برپا شد . مپالا که پس از سرکوب شدن آن قیام بشدت آسیب دیده بود ناچار شد مقررهبری خود را به خارج از آنگولا منتقل کند. این مقر ابتدا به سال ۱۹۶۲ درکین‌شازا و سپس بدنبال شکست کوشش هائی‌که برای آشتی دادن «مپالا» و گروه جبهه ملی آزادی آنگولا (فنلا)صورت گرفت‌ـ به سال ۱۹۶۳ در برازاویل (پایتخت کنگوی سابق فرانسه) مستقر گردید .

مپالا از نظر علایق مسلکی گروهی است که از ایده‌آل های مارکسیستی الهام میگیرد و تبلیغات آن برای پرورش کادر های مومن و مبارز و در زمینه آموزش مسلکی مردم بسیار فعالانه است .

اگوستینونتو رهبرمپالا شاعر انقلابی

«اگوستینونتو» پیش از آنکه اهل رهبری اجتماعات بزرگ و پر سر وصدا باشد مرد کمیته های کوچک است . قدرت متقاعد کردن‌دراو قریحه‌ای بزرگ و خدادادی است . دوست باختری وی «بازیل دیویدسون» که او را به‌بهترین وجه میشناسد و در باره‌اش گفته‌است : دارای شخصیت و سجایای اخلاقی نیرومندی است که در کوره جنگ و ستیز های بی‌شمار همچون پولادآبدیده شده است . اگوستینونتو از آن قماش مردانی است که عقیده دارند که حرف زدن ـ و حتی یک کلمه سخن گفتن ـ مفهومش تلف کردن وقت است ـ ولو در شرایطی که واقعا چنین نباشد .دکتر نتو دارای دانشنامه‌های متعدددانشگاهی است و این امتیاز روشنفکرانه به او ـبعنوان یک شاعر و مدرس‌ودانشگاهی انقلابی شده کمک کرده است تامدارج ترقی را بسرعت طی کند .

اگوستینونتو که از پدری واعظ از روحانیون فرقه مندلیف در ۱۹۲۲ در یکی از روستاهای شرق لواندابدنیا آمده است در ۱۹۴۷ برای‌انجام دادن تحصیلات به پرتغال فرستاده شد و با استفاده از بورس هائی که به وی‌تعلق گرفت در لیسبن و «کوئمبرا» به تکمیل تحصیلات خود پرداخت . اشعاری کمابا الهام گرفتن از احساسات ملی سرود و منتشر کرد نام وی را بزودی بر سر زبانها انداخت بطوری که چندین بار نیر بوسیله پلیس استعماری پرتغال زندانی شد . اگوستینونتو در ۱۹۵۸ پایان نامه تحصیلات دانشگاهی خودرا در رشته پزشکی دریافت کرد و بعد از آنکه چندین بار دیگر دچار حبس وتبعید گردید سرانجام رهبری نهضت خلق‌برای آزادی آنگولا را بدست گرفت .

دکتر نتو از نظر مسلکی طرفدار سوسیالیسم است و ملی کردن صنایع‌و موسسات بزرگ اقتصادی آنگولاازوعده های اوست . وی که از هفته گذشته بعنوان رئیس جمهوری در راس اولین دولت آنگولای مستقل قرار گرفته است مورد حمایت اتحاد شوروی و سایر کشور های سوسیالیست اروپای‌شرقی قرار داردو متحدین خارجی وکمونیست وی عقیده دارند که‌دکتر نتو تنهارهبری است که قادر است جامعه آنگولایی را عمیقا دگرگون کند و آن را به جامعه‌ای سوسیالیستی مبدل سازد .

دکتر نتو رهبر مپلا

یوحنا ساویمبی رهبر اونیتا

هولدن روبرتو رهبر فنلا

جبهه‌ملی آزادی‌آنگولا . متحدزائیر

گروهی که امروز جبهه ملی برای آزادی آنگولا (فنلا) نامیده میشود دراصل اتحاد خلق های شمال آنگولا (اونیتا) نام داشته و بسال۱۹۵۴درلئوپلدویل تاسیس شده است . قلمرو نفوذ فنلابطور عمده‌در شمال وشمال باختری آنگولا قرار گرفته . « هولدن‌روبرتو» که درراس فنلاقرار گرفته درگذشته مورد حمایت مردانی مانندپاتریس لومومبا » و «کازاوبو » و موسی‌چومبه‌بوده است و اکنون نیز هم پیمان و تحت‌حمایت ژنرال‌موبوتو رئیس جمهوری زئیر (کنگوی سابق بلژیک است . سازمان وحدت کشور های آفریقائی در ۱۹۶۳ گروه‌فنلارابرسمیت شناخته است. از تاریخ قیام ملی سرکوب شده آنگولائی‌ها که در ۱۹۶۱ روی داد تا سال گذشته که قراردادمتارکه‌جنگ‌استعماری آنگولا میان استقلال‌طلبان این سرزمین و دولت پرتغال به امضاء رسید فنلادرجنگهای چریکی بخاطر تحصیل استقلال آنگولا نقش برجسته‌ای ایفا کرده است .

هولدن روبرتو ـ ضدکمونیست دوآتشه

هولدن‌روبرتو بعنوان یک فرمانده نظامی درجریان سالهای جنگ‌ضداستعماری شهرت سهمگینی یافته است . وی که در ۱۹۲۳ بدنیا آمده است تحصیلات خود را در یکی از موسسات پرتستان‌انجام داده و هنوزهم عادات و سنتهای مورد علاقه پیروان این مذهب را حفظ کرده است. روبرتو که در حال حاضر رهبری تعرض جنگی‌بطرف لواندا را برعهده دارد مردی است که در زندگی شخصی قناعت و سادگی‌رابرهرچیز ترجیح میدهد .

نزدیکترین دوستان وی انکار نمیکنند که ازنظر شخص هولدن‌روبرتو اتحاد وی با مردی مانند موبوتو رئیس جمهوری زئیر اتحادی است که زائیده ناگزیری واضطرار است .

درصورتیکه روبرتو در نبرد داخلی پیروز شود ودر راس حکومت آینده آنگولا قرار گیرد ـ هرچند اعتقاد وی به آزادی سرمایه‌داری اجازه خواهد دادکه‌ازپشتیبانی کشورهای باختری بهره‌مند شودامارقابتهای آشتی‌ناپذیر قدرتها و منافع‌گوناگون‌خارجی‌ـ ازشرکتهای بزرگ چند ملیتی که چشم طمع به ثروتهای طبیعی سرشار آنگولا دوخته‌اند گرفته تا قدرتهای خارجی رنگارنگ و کاملا ناسازگاری مانند آمریکا و شوروی وچین وزئیر و آفریقای جنوبی هولدن‌روبرتو را در وضع بسیار دشواری قرار خواهد داد .

اونیتا صاحب‌نفوذ شرق ومرکز آنگولا

گروه موسوم به اتحادطرفداران‌استقلال کامل آنگولا (اونیتا)برهبری‌یوحناساویمبی‌ـ همکار نزدیک هولدن‌روبرتو و جبهه ملی آزادی‌آنگولاست.در۱۹۶۴ یکبار روابط این دوگروه همراه باهیاهوئی بزرگ گسیخته شد واونیتا رهبران فنلا را متهم ساخت که برای قبایل طرفدار خود امتیازات غیر عادلانه‌ای قائل شده‌اند . در ۱۹۶۵ بعداز آنکه اونیتا کوششهای ناموفقی بخرج داد کمبا «امپالا» مارکسیست متحد شود‌ـ مقر رهبریش را درلوزاکا مستقر کرد. در ۱۹۶۷ ساویمبی باخرابکاری کردن چریکهایش در راه‌آهن بنگوآلا که مس صادراتی زامبیااز طریق آن حمل میشود مرتکب اشتباه وخیمی شد و موجب گردید که زامبیا مرز خود را بروی رزمندگان اونیتا ببندد . اونیتا که از هیچ نوع پشتیبانی خارجی بهره‌ای نداشت بهرحال ایفای نقش خود را در جنگ ضد استعماری بیش ازبیش باکفایت بسیارشهرت داد بطوریکه عاقبت درسال جاری ۱۹۷۵ از طرف سازمان وحدت آفریقائی برسمیت شناخته شد .

اونیتا که بوسیله آمریکائیان پشتیبانی میشود از هنگامیکه بافنلامتحد گردیده خواه‌وناخواه مورد حمایت قدرتهای خارجی حامی فنلا‌ـ یعنی زئیر و چین و ممالک اروپای باختری وبرخی از ممالک آفریقای سیاه وحتی‌آفریقای جنوبی‌نیز نژادپرست‌نیز قرار گرفته است . این گروه‌از نظرمسلکی طرفدار اصول آزادی سرمایه‌داری است و از فکر جلب سرمایه های خارجی به‌آنگولا طرفداری میکند .

یوحنا ساویمبی روشنفکر وفرمانده عملیات‌چریکی

یوحنا ساویمبی راکه‌فارغ‌التحصیل‌دانشکده علوم سیاسی دانشگاه لوزان (سوئیس) است بسیاری از آشنایان نزدیک وی «تنها روشنفکر سیاه‌پوست تمام قاره آفریقا»توصیف میکنند .

ساویمبی در میان سفیدپوستان‌آنگولائی که از کمونیسم و چیرگی‌آن‌بشدت‌هراسناکند رهبر معجزآسائی است که قادر است از هرج‌و مرج اجتناب کند و در آنگولای فردا جامعه‌ای برشالوده‌سازگاری و همکاری‌نژاد های سیاه و سفید بوجود آورد . وی نیز مانند هولدن روبرتو معتقد است که‌کمونیسم قبائی است که آن را برای تن‌آفریقائیان نبریده‌اند . طرفداری‌ازاقتصاد آزاد ولیبرال و جلب و آزادی سرمایه های خارجی و تشویق سرمایه‌داران کوچک و بزرگ‌نمونه هائی از معتقدات مسلکی یوحنا ساویمبی هستند .

یک سرباز جوان وابسته به حکومت « مپالا» در «لواندا » درجریان جشن های استقلال تفنگ خود را بعلامت پیروزی بلند کرده است .

عکس رادیوئی یونایتدپرس

بیروت شهر ارواح

از: روزالیوسف

رشید کرامی: وزیر کشور شریک دزد و رفیق قافله است

سر کودکان در بیروت همچنان بریده میشود و مردان کشته وسوزانده‌می شوند ویااینکه آلت تناسلی آنان‌قطع‌و دردهانشان‌گذاشته میشود . زنان هم درمعرض تجاوز قرار میگیرند و یا اینکه دست وپای آنانرا میبرند و صورتشان را با اسید خراب میکنند.

کسانیکه ثروتی دارند به هرنقطه‌ای فرار مینماید و فقرا هم باقی میمانند ، بعضی‌از آنها نجات می‌یابند و بعضیها‌هم‌باترس‌زنده‌میمانند

درنوع زدو خورد های بیروت دگرگونی زیادی پیدا شده زیرامعلوم‌شد نیروهائی که‌زدوخوردهای‌روزنوزدهم اکتبر را به اوج رسانیدند نیروهای وزیرکشور بودند.

منظور نیروهای امنیتی یاپلیس نیست بلکه‌نیروهای وزیر کشور کمیل‌شمعون‌می باشد . واین نیروها دارای قدرت جنگنده سهمگین می باشد وتابع حزب شمعون بنام «آزادیخواهان ملی» است .

در اولین جلسه‌ای که مجلس نمایندگان در زیر بمباران وکمکزره پوشهای واحد های امنیتی تشکیل داد ، رشید کرامی نخست وزیر طی نطقی‌پرده ازشرکت نیروهای کمیل شمعون در نبرد علیه ملت برداشت و اضافه کرد : «شریک دزد و رفیق قافله».

بدین‌منظورکه کمیل‌شمعون بعنوان وزیرکشور مامور حفظ امنیت است ولی خودش امنیت راتهدید می کند .

رشید کرامی یادآورشد: شاید وزیر کشور اینک نتواند زمام افراد خودرا بدست گیرد زیرا آن افراد سخت‌برآشفته‌اند.

ناگفته نماند که کمیل شمعون از مرحله همپیمانی موقت بانخست وزیر کرامی به مرحله همپیمانی بارئیس جمهور فرنجیه تغییر روش داده است .

گفته میشود علت حوادث اخیر این بوده رشیدکرامی نخست وزیرراکه حاضرنشد از ارتش کمک بگیرد ،وادار به استعفانماید کرامی‌بدین جهت حاضر نیست ارتش وارد صحنه شود که به عقیده او این امرباعث چند دستگی ارتش میگردد.

درحالیکه‌طرف دوم‌اصرار دارد که ارتش بکار گرفته شود زیرا درآن صورت وضع فوق‌العاده اعلام و هواپیماها میتوانند نقاط مورد نظر رابمباران کنند

گذشته ازاین‌پیش‌بینی می شود که مجلس نمایندگان‌در اولین جلسه‌ای که تشکیل دهد ، رئیس جمهوری را متهم سازد که درزدوخورد هانقشی داشته است .

تظاهرات طرفداران فلسطین درامریکا

طرفداران فلسطین در لونس‌انجلس امریکابه هواداری از قطعنامه سازمان ملل‌علیه صهیونیسم‌تظاهراتی برپا کردند.

عکس‌رادیوئی آسوشیتدپرس

این وحشی گری

هرچه باشد ،شرکت‌نیروهای وزیر کشور درنبردهای خیابانی‌عکس‌العمل نامطلوبی در روحیه ملت لبنان ایجاد کرد .

مهمترین نموداین عمل‌آن احساسی بود که مشکل‌است ازبحران فعلی خارج شد ، ویکنوع‌اتهام‌نسبت به‌همدیگر میان لبنانیها رواج یافت و این احساس درمیان آنان بوجود آمد که«تحول لبنان وتمدن لبنان و برتری‌لبنان» بصورت حرف یاوه درآمده است . زیرا درآنجا چیزی نیست جزویرانی وکشتار و سربریدن وآتش زدن ... آنهم باوحشیگری بینظیری‌که درعصرحجرهم نظیرش دیده نشده است .

چنین سخنانی اینک ورد زبان لبنانیها میباشد .

هرفردلبنانی که بادیگری روبرومیگردد میگوید :«این چه وضعی است ، این چه وحشیگری است ، این چه پستی وفرومایگی است .

زیرا لبنانی صبح خودرا باشنیدن انفجار موشکهاآغاز وشام خود را باشلیک‌گلوله ها وصدای انفجار هاپایان میرساند .

چیزی باقی نمانده است که منفجر نگردد . حتی بیمارستانها بمباران میشود. زیرا بیمارستان اسلامی مدت دوروز زیر وحشیگری بمبارانها بود تا مردگان‌بار دیگربمیرند وزخمیان بارهاو بارها زخمی شوند . کارخانجات منفجر و آتش زده‌میشود . وافرادنیروهای کمیل شمعون در اطراف آن پاس میدهند تامانع خاموش کردن آن توسط‌واحد آتش نشانی بیروت و یادمشق گردند ، واین کارخانجات‌را موقعی رهامیکنند که‌بصورت تلی ازخاکستردرآمده باشد. مدارس بیروت هم مرکز اجتماع افرادمسلح شده‌و به همین جهت در معرض بمباران قرار گرفته است . مردم میگویند پس چه‌باقی میماند ؟ مساجد ؟ کلیساها؟

...وسایگون سقوط کرد

۳۶

نوشته : پل دریفوس
ترجمه : حسین مهری

مددکاران پزشکی در«وونگ‌تاو»

«پ...» ، سروان چترباز پیشین ، استخوان‌بند ، با گروه امدادی پزشکی که هواپیمایی ، آن را آورده است ، چند روز پیش‌از پایان ، به «وونگتاو» نزدیک دماغه «سن ژاک» رسیده است. ماموریتش ، یاری دادن به پناهندگانی است که شهر و پیرامونش‌را آکنده‌اند.

روز پیش از حمله ویتکنگ ، اویک گردان ویتنامی جنوبی را که‌میخواست در قلب بیمارستان پناه جوید ، خلع سلاح کرده‌است و دروزشگاه‌مجاور، قریب به هشتصد تن را در پناه گرفته است .

بیست و هشتم آوریل ، شهر هدف تیرباران توپخانه قرار گرفته است ، اما محله بیمارستان ، مصون مانده است . در لنگرگاه ، پنج کشتی که میخواستند خود را به میانه دریا برسانند ، غرق شده‌اند .

ویتکنگها ، بامداد بیست و نهم ، به حمله‌یی گازانبری دست زده‌اند .نبرد های خیابانی به غایت خشن ، آنها را با دو دسته چترباز و چند واحددریائی مصمم به جنگ تا آخرین لحظه درگیر ساخته است .

«پ...» پس از نیمروز ، با جامه سپید بر تن ، بانشانه های کاملا مرئی صلیب سرخ‌برکلاه‌و برجیب‌بهداشتی‌اش، به گرد آوردن زخمیان دو اردو آغاز میکند . در این لحظه ، بازداشت‌میشود در سراسر شهر ، پشت سر یک نگهبان گردانده میشود و در توقف گاهی که بزودی فرانسویان دیگر در آن‌زندانی میشوند زیر نظر قرار میگیرد . پس از هشت ساعت ، آزادشان میکنند . فردا ، درخواست پروانه‌خروج‌از «وونگتاو» میکنند . پروانه را به آنها میدهند . به پروانه دیگری نیاز است . باری ، اگر این جواز را نگیرند ، نمیتوانند «وونگتاو» را ترک‌گویند . بازمیگردند و درخواست پروانه دوم را میکنند . وقتی «پ...» و همراهان خسته وکوفته به سایگون میرسند ، احساس میکنند که از دوزخ گریخته‌اند .

«ال ...» ، یکی از دوستان‌ویتنامی من که چندروزبعدبه «وونگتاو»میرود، تائید میکند که شهر رنج و آسیب‌بسیار دیده است .

سرود مذهبی

در رواق کلیسای اعظم ، دو«بودوی» (سرباز شمالی) با حظ و شیفتگی به سرود های مذهبی که خادم کلیسا بر نوار ضبط کرده است ، گوش میدهند. صحنه غریبی است . این دو سرباز شمالی ، کلاه خودبرسر و مسلح ، در کنار مرد پیر که درآمدها و سرودهارا تفسیر میکند چمباتمه زده‌اند .

صحنه‌یی غریب‌تر : سه سرباز دیگر که تفنگ بر دوش،به‌درون کلیسامی‌آیند و با کنجکاوی ، آن را مینگرند ، از یکدیگر میپرسند این مجسمه ها که‌سپید پوستانی را نشان میدهند (قدیس‌آنتوان دوپادو ، باکرملورد،خواهر ترز ،قدیس ژوزفباگل سوسن‌اش) کیستند؟بی‌گمان، استعمار گرانند و در هر حال سرمایه داران و «بورژواها» ...

قدیسین یااستعمار گران؟

«پولوکوندور» آزاد شد

در سایگون با یکی از دشمنان نظم «تیو» برخورد میکنم که پلیس ، او را به جزیره «پولوکوندور» ، تبعید کرده بود ، بخت با او بود که دیر بازداشت شد و در این زندان اعمال شاقه‌اقامتش به درازا نکشید . دیگران که پیش از او به اینجا رفته بودند ، گوئی که در اسارتگاه بوخن والد زندانی باشند،از تکیدگی و نقصان قوا جان سپردند . بگذریم از سیاه بختانی که در قفس‌های مدهش ببرها زندانی شدند ، قفس هائی بیش از آن تنگ که بتوانند در آنها ایستاده بسر برند یا دراز بکشند . آنها پس از ماهها و سال ها که چمباتمه‌زنان بسر برده‌اند ، به علیلانی تبدیل شده‌اند که در چارچرخه‌هایی کوچک حمل‌شان میکنند .

اینکه من با او برخورد کرده‌ام در قیاس با یک زندانی آزاد شده ، قیافه بهتری دارد به او تبریک میگویم‌و اندکی شگفت زده‌ام .

به من میگوید :

ـ آخر ، ما یک سازمان مقاومت در داخل زندان داشتیم . ما عقل زندانیان را دزدیده بودیم آنها چون حس کرده بودند هواپس است ، به ما غذامیدادند.

والیبال جام پاسارگاد

ذوب آهن در رضائیه شکست خورد

پاس رضائیه و ذوب‌آهن اصفهان دیشب پیکاری‌حساس در کادر یازدهمین هفته والیبال جام پاسارگاد را در رضائیه برگزار کردند که پاس با درخششی تحسین‌انگیز ۱ـ۳به پیروزی رسید .

تهرانجوان در اهواز ۲ـ۳ برابر گمرک به پیروزی نائل آمد و هما در تهران ۰ـ۳پاس همدان را مغلوب کرد . تاج نیز در شیراز ۰ـ۳ به پیروزی دست یافت .

تنها دیدار باقیمانده ازآخرین هفته نیم فصل اول بین‌دخانیات و پرسپولیس‌است‌که‌چهارشنبه برگزار خواهد شد .

پاس رضائیه ۳ـ ذوب‌آهن۱

★ شنبه ۲۴ آبان ـ سالن کورش بزرگ رضائیه (والیبال جام پاسارگاد ـ دور رفت) پاس رضائیه۳ (گیم اول۷ـ۱۵، گیم سوم ۱۳ـ۱۵ ، گیم چهارم ۱۶ـ۱۸) ـ ذوب‌آهن اصفهان ۱ (گیم دوم ۷ـ۱۵) .سرداور رضا هدایتی‌داوررضا عناصری تماشاگر حدود ۲۵۰۰ تن . درآمد ۶۰۰۰۰ ریال .

ارزش بازی ★★★★

پاس‌رضائیه: یدالله‌کارگرپیشه (۴ـکاپیتن) ، ناصر منصوری (۶) ، جمال رضوان (۱۰) ، محمود آفریدون (۲) ، رحیم قارصی (۸) ، احمد نعمت‌زاده (۱) ـ رسول زاهدی (۹) ، رسول بنائی (۱۱). مربی:رحیم فروزش .

ذوب‌آهن : ماشاالله فرخ‌منش (۱۰ـ کاپیتن) ، حسن‌حسینی (۹) ، مرتضی ماموریان (۱۲) حسن‌رنجبر (۵)، احمدرضاداد (۱۱)، هاشم صفائیان (۷) ـ حسین پاکدل (۳). مربی :خلیل خیام‌باشی

● پاس رضائیه در خانه‌خود به فتحی دلپذیرنائل آمد،دیشب حدود ۲۵۰۰ تماشاگر کمترین جای خالی در سالن کورش بزرگ رضائیه باقی نگذارده بودندو درزیرغوغای‌سرسام‌آور آنان بود که پاس در پیکاری داغ ذوب‌آهن اصفهان را ۱ـ۳ مغلوب کرد.

پیروزی پاس رضائیه گذشته از اینکه برای پاسیها شادمانی بزرگی است ، برای هما وتاج نیز دلپذیر بود. چه ذوب‌آهن‌تا پیش از این مکان سوم جدول را دراختیار داشت ودرصورت پیروزی میتوانست به بالاتر قرار گرفتن از دیگر مدعیان ، پس از دخانیات و پرسپولیس امیدوار باشد .

طول چهارگیم‌جدال دوحریف پرتوان شهرستانی ، سالن‌کمتر روی آرامش را بخود دید و انبوه تماشاگران ، بی‌امان تیم شهر خود را با تشویقهایشان مدد کردند .

گیم اول را پاس‌پس‌ازمساوی ۵ـ۵ بالاخره ۷ـ۱۵ برد ولی در گیم بعد با همین نتیجه مغلوب شد .

در گیم سوم پاس در شرایطی با حساب ۱۲ـ۱۵ به پیروزی دست یافت که ۱۱ـ۱۳ از ذوب‌آهن عقب بود ودرخشش رضوان و کارگرپیشه پیروزی پاسیها را ضمن‌برتری‌ذوب‌آهن ممکن کرد .

پاس گیم چهارم را آنچنان کوبنده آغاز نمود که ۰ـ۱۰ حریف را پشت‌سر گرفت ولی بناگاه ورق برگشت و حساب به مساوی ۱۰ـ۱۰ رسید ! و حتی ذوب‌آهن‌توانست ۱۱ـ۱۴ نیز پیشی گیرد، بهرشکل جدال سخت دو حریف به مساوی ۱۶ـ۱۶ تبدیل گردید و بالاخره گیم با پیروزی ۱۶ـ۱۸ پاس به آخر رسید که بازی را نیز با حساب مجموع ۱ـ۳ برد .

رضائیه ـ یداله آزادی‌طلب

شیرازصفر ـ تاج تهران ۳

شیراز ـ شنبه ۲۴ آبان ماه ۱۳۵۴ ، ساعت ۵٫۳۰ دقیقه‌بعد از ظهر ، سالن والاحضرت علیرضا پهلوی ، «والیبال جام پاسارگاد ـ دور رفت» ، شیراز صفر ـ تاج تهران ۳ (گیم‌ها : ۶ـ۱۵ ، ۴ـ۱۵ ، ۶ـ۱۵) سر داور حیدر دهقانی ، داور جعفر نوازنی ، تماشاگر ۲۵۰ نفر .

ارزش‌بازی ★★

شیراز ـ شهرام سجادی(۴)، احمد عندلیب (۱۰) ، عباس جعفری(۱۲ ـ کاپیتن) ،سهراب استخری (۲) ، حسین جلیلیان (۹) سیروس حسینی (۱۱) . مربی : منوچهر هنرآسا .

تاج تهران : مصطفی ذوقی (۱۰ـکاپیتن)، احمدپورکاشیان جواد محتشمیان (۶) ، مجید (۲) ، مهدی صابرپور (۳) ، ارگی (۹) ، محسن نخعی(۷) مربی : فاروق فخرالدینی .

بالاخره ، کلمه «برق» از سر نام نماینده و الیبال‌شیراز درجام پاسارگاد پرید، و تیم برق،جای خود را به تیمی «منتخب» داد، که تنها با نام «شیراز» بقیه‌بازی های جام را برابرحریفان انجام خواهد داد .

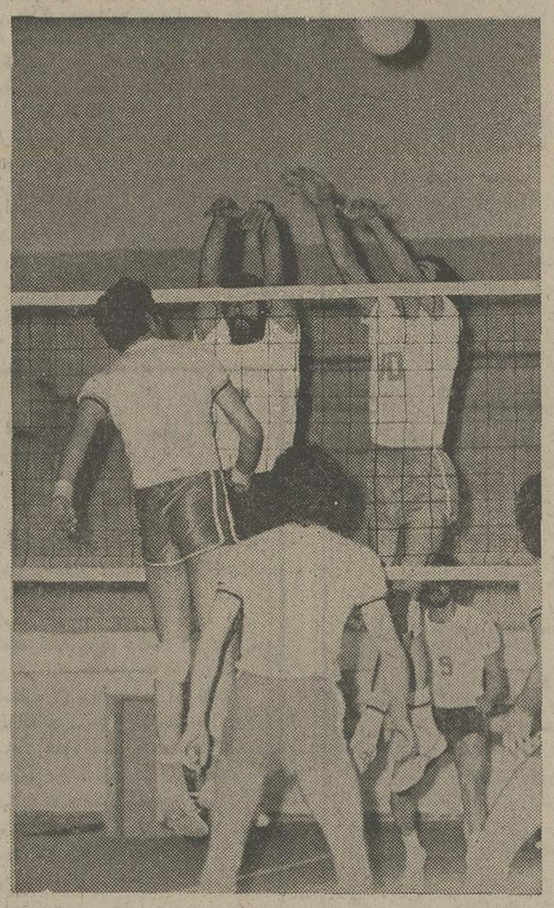

هما برابر پاس همدان برای کسب پیروزی دشواری نداشت ودر دفاع وحمله بمراتب برتراز حریف بود. و در اینجا نیز مسیراسپک باقر فرجی یارهمدان برابر دفاع پارسیان (۱۰) ومهاجر نشانی از ثمربخش بودن ندارد.

نماینده شیراز ، که هفته‌پیش با غیبت برابرذوب‌آهن اصفهان ۰ـ۳ بازنده اعلام شد ، این‌بار هم شکست را پذیرفت ولی بارقه‌های‌امید رابرابرعلاقمندان والیبال در شیراز نمایش داد، و این امید را بوجود آورد که در دوره«برگشت»، میتواند، با کمی تعصب و جدیت ،بهتر از «گذشتگان» ظاهر شود.

در جدال تاج تهران‌ـشیراز ، کفه برتری کاملا بسود تهرانی ها سنگینی مینمود ، و دراین شب، ذوقی ومحتشمان ،بحق سنگ تمام گذاشتند و روی پاس‌های عالی صابرپور ،اجازه خودنمایی را بـه شیرازیها ندادند .

بهترین چهره تاج در گیم آخر بود که‌ازحیث توپ‌گیری،دفاع و حمله ، کمترین نقطه ضعفی نشان نداد . در این مبارزه ، سهراب استخری بهترین یار شیراز بود . شیرازیها تصمیم گرفته و وعده کرده‌اند ، که از این پس ، با عرق همشهریگری و تعصب به میدان مبارزات خواهند رفت .

شیراز ـ منصور سپهری

گمرک‌اهواز۲ـ تهرانجوان۳

اهواز ، شنبه ۲۴ آبان ماه ۱۳۵۴ ، ساعت ۵٫۳۰ دقیقه‌بعد از ظهر ، سالن سرپوشیده ولیعهد ، «والیبال جام‌پاسارگاد ـ دور رفت» گمرک اهواز ۲ (گیم‌ها : سوم ۱۲ـ۱۵ وچهارم ۱۱ـ۱۵) ـ «تهران‌جوان» ۳ (گیم اول ۱۱ـ۱۵، دوم۱۲ـ۱۵ و پنجم ۱۴ـ۱۶) ، سر داور عباس مقدس‌زاده ، داور ایرج شریعت‌زاده، تماشاگر ۲۵۰نفر، درآمد ۲۱۴ تومان ، بازیکنان اخطاری حسین تهرانی‌وپرویز کاظمی از تهران‌جوان .

ارزش بازی★★★

گمرک‌اهواز: منصورجهانبانی (۴ـکاپیتن)، عظیم صافدل(۸) ، جواد یزدان‌پناه (۱۲) ،شاهرخ هواخواه (۳) ، فرزادحسامی‌زاده (۹) ، علی قوچ (۱۰) . مربی : رضا برادران .

تهران‌جوان : حسین‌ابن‌تراب (۵) ، ناصر نظافت‌دوست(۱۰)، حسین تهرانی (۲) ، پرویز کاظمی (۹) ، داود می‌آباد (۳) ، عبداله‌بنی‌رویادی (۱۳)ـ ابراهیم بابایی (۴) . مربی : حسن لبلاتی .

گمرکی‌ها ، بازهم‌رنگ‌پیروزی را ندیدند ، بعد از تساوی۲ـ۲ در چهار گیم ، تهرانجوان سد تساوی ۱۴ـ۱۴ را هم در گیم آخر شکست ، و با اندوختن دو امتیاز بیشتر از حریف ، اهوازیها را در خانه ناکام‌کرد.

گمرک در دو گیم اول ودوم از لحاظ امتیاز تا حساب ۵ـ۹ و ۶ـ۹ بر حریف‌می‌چربید، اما ناپایداری بچه‌های اهواز در ادامه برتری ، سبب گردید ،که طول دو گیم ، از امتیازات ۱۱و۱۲ فراترروند، وپیروزی را هدیه حریف نمایند .

گمرکی‌ها که خود رامستحق شکست در ایـن دو گیم نمی‌دانستند ، در دو گیم بعدی سنگ‌تمام گذاشتند و روی تشویق‌های روحیه‌سازاهوازی ها ، هم در گیم سوم و هم در گیم چهارم ، شادی پیروزی را برپا نمودند. در گیم سرنوشت، که گمرک با برگزاری نخستین جشن پیروزی‌فاصله‌ای‌نداشت، هیجان بر میدان حکومت می‌نمود ، اما بهرحال تساوی ۱۴ـ۱۴ را تهران‌جوان به برد ۱۴ـ۱۶ تبدیل نمود .

اهواز ـ رضا گنجابور

هما ۳ـ پاس‌همدان صفر

★ شنبه ۲۴ آبان ـ سالن شماره ۲ نصیری (والیبال جام پاسارگاد ـ دور رفت) هما تهران۳ (۲ـ۱۵،۳ـ۱۵،۵ـ۱۵) ـ پاس همدان صفر. سرداور رحمتی. داور : اصفهانی . تماشاگر نزدیک ۱۰۰ تن .

ارزش بازی ★★

هما : محمود محب (۱)، اصغر رزاقی(۹)، ارژنگ‌مهاجر (۷)، جمیس پارسیان (۱۰ ـ کاپیتن)، اسماعیل حبیبی(۴)، مصطفی ابهری (۸) .

پاس همدان : حمید کرمی (۳)، امین برق لشکری (۸) ، مسعود فرجی (۹)، باقرفرجی (۴ـ کاپیتن)، جمشید شهری (۷)، حسن توسلی‌آرا (۲) .

● پاس‌همدان‌بدون‌مقاومت زیاد تسلیم هما شد ، ضمن اینکه در گیم سوم در شرایط برتری ۵ـ۱۰ هما باآسیب‌دیدن برق لشکری یار همدان، بازی باتقاضای خود همدانیهاپایان گرفت ضمن اینکه تیم همدانی ذخیره‌ای نداشت وتنها با ۶ بازیکن به تهران آمده بود !

طول بازی «هما» با برتری چشمگیری برحریف کار کرد و بازیکنان آن در حمله و دفاع دشواری برابرپاسیها نداشتند.

گیم اول ۲ـ۱۵ بسود هما به آخر برده شد. وضمن اینکه پاس تلاش به بهترظاهرگردیدن داشت ولی قدرت همائیها و چربشی که برحریف داشتند ، مانع از نمایش موفقی درنزد پاسیها میشد .

گیم دوم را هم هما ۳ـ۱۵ بردودرگیم سوم تلاش‌همدانیها نتیجه‌ای بهتر از دوگیم قبل داد ودر شرایط برتری۵ـ۱۰ هما بود که برق لشکری در گیرودار گرفتن توپ سرش به زمین اصابت کرد واز زمین بیرون برده شد وپس ازمدتی اگرچه حالت طبیعی بازگشت ولی بخواست خود همدانیها بازی تمام شده اعلام گردید .

اخبار کوتاه ورزشی

کرمان، میزبان سومین دوره مسابقات نیروی زمینی

دیدارهای شمشیر بازی ، ژیمناستیک ، شطرنج ، پینگ‌پنگ ، دوصحرانوردی ، و والیبال نیروی زمینی شاهنشاهی در منطقه ۲ (کرمان) انجام میشود .

در این مبارزات که سومین دوره مسابقات ورزشی نیروی زمینی محسوب میشود ، ۱۴۰ ورزشکار برگزیده از اهواز ، خرم‌آباد ، بروجرد ، اصفهان ،شیراز و کرمان حضور دارند .

نخستین رشته‌ای که قهرمان خود را شناخت ، شطرنج بود ، و میزبان (کرمان) بمقام اول دست یافت و اصفهان و شیراز در جای دوم و سوم قرارگرفتند .

خوزستان ، اصفهان را حذف کرد

در کادر مسابقات فوتبال آموزشگاههای ایران ، جام رستاخیز ـ که بصورت رفت و برگشت و در مناطق جداگانه انجام میگیرد ـ تیم منتخب آموزشگاههای خوزستان در مبارزه رفت‌وبرگشت برابر اصفهان ، بلطف معدل گل بهتر فاتح اعلام شد ، و اصفهان دیگر همانند دوره‌های پیش ، قادر به شرکت در دیدارهای دور نهایی فوتبال نخواهد بود .

خوزستان در جدال رفت منتخب آموزشگاه های اصفهان را با ۴ گل درهم کوبید ، ولی بعد از ظهردیروز ۲ـ۴ مغلوب حریف گشت و بدین ترتیب با دو گل زده بیشتر ، به مسابقات سراسری آموزشگاه‌ها راه یافت .

بسکتبال جام شهبانو

آزمایش مغلوب تاج گنبدکاوس!

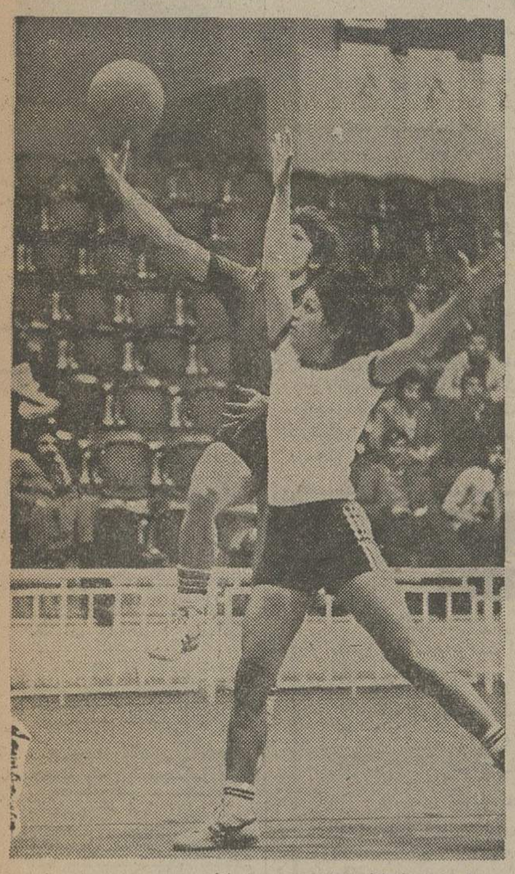

★ دیدار ایرانا ـ زاینده‌رود : ایرانا پیروزی سوم را برابرحریف اصفهانی‌اش بدست آورد . «مهین کورمچیان» (پیراهن تیره) بازیکن موفق ایرانا میکوشد تا ضمن دفاع فرزانه نوربخش یار زاینده‌رودتوپرا به‌سبد حریف برساند .

تیم بسکتبال دختران آزمایش دیشب بدون انجام مسابقه صاحب یک باخت شد ! . آزمایش که قرار بود در دیدار اول دیشب در کادر مسابقات بسکتبال دختران «جام‌شهبانو » با تاج گنبدکاوس روبرو گردد بعلت اینکه یاران آن دروقت مقرر در میدان حاضر نبودند برابر حریف مغلوب اعلام گردید اعتراض آزمایشی‌ها نیز نتیجه‌ای نداشت و کمیته ناظربر دیدارها بر رای خود ایستاد .

باین ترتیب پس از باخت آزمایش به ایرانا ، دومین شکست نیز باچنین شرایطی بحساب این تیم گذارده شد و با این وضع امیدی برای دست یافتن‌به‌قهرمانی نمیتواند داشته باشد.

زیرا ایرانا بدون شکست و آرارات بایک باخت (به‌آزمایش) دیداری راکه سرنوشت‌ساز جام خواهد بود ، برابرهم برگزار خواهند کرد و پیروزی و شکست هریک از دو حریف شانسی‌بـه آزمایش نخواهد داد، درصورتیکه آزمایش باداشتن یک باخت اگر آرارات برابر ایرانا به پیروزی دست‌می‌یافت،میتوانست امید بـه تصاحب جام‌هم داشته‌باشد چه در آنصورت هرسه مدعی ایرانا ـ آزمایش ـ آرارات صاحب یک باخت میشدند .

ایرانا ، پیروزی تازه

پس‌از مسابقه انجام‌نشده تاج گنبدکاوس ـ آزمایش، تیمهای ایرانا وزاینده‌رود رودرروی‌یکدیگر قرار گرفتند . وهمانطور که‌انتظار میرفت ایرانا بازی را برد .

وقت اول مسابقه ۲۱ ـ ۵۲ بسود ایرانا پشت‌سرگذارده شدو درپایان کار برتری تیم تهرانـی به ۳۸ ـ ۶۴ رسید .

تاحال حاضر « ایرانا »با سه پیروزی درصدر جدول‌قرار داردو آرارات بادوبردو یک باخت در مکان دوم جای دارد .

دنیای ورزش منتشر شد

لمس تکنولوژی .....با
تلکس الیوتی

فارسی ـ لاتین

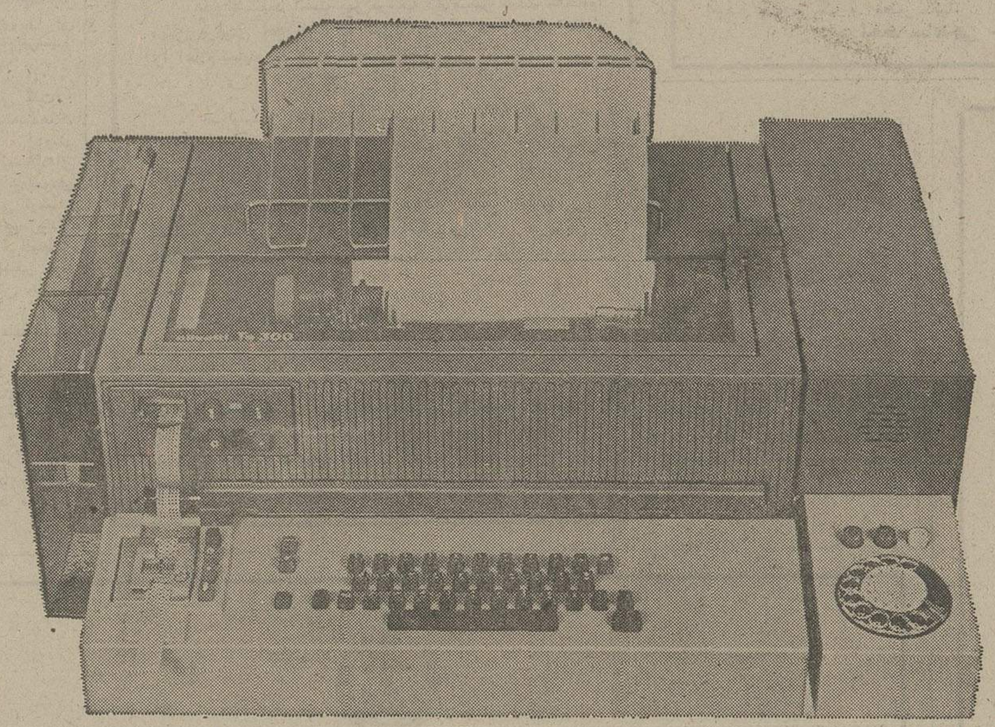

سازندگان سیستم‌های اداری الیوتی پس از معرفی انواع ماشینهای تحریر و حساب الکترونیکی و دهها نوع دستگاههای دیگر اداری در ایران اکنون دستگاه‌تلکس الیوتی را عرضه مینمایند. دستگاه تلکس‌الیوتی باحسن شهرت وسابقه طولانی در سازمانهای دولتی ایران خدمت مینماید.

دستگاه تلکس الیوتی با تکنولوژی جدید:
- تمام اتوماتیک با ده حافظه الکترونیک
- محکم ـ بیصدا ـ مقاوم
- با دکمه‌های نرم وآسان
- با پایه مخصوص
- کاهش اشتباهات متداول به حداقل
- قیمت غیر قابل رقابت

خدمات فنی و تعهدات بعد از فروش:
شرکت تهران الکتریک با کادری متشکل از مهندسین و متخصصین ایرانی و خارجی با پشتیبانی یک سازمان مجهز سرویس و تعمیرات در خدمت مصرف کنندگان دستگاههای تلکس الیوتی میباشد، تا سرویس و تعمیر تلکس شما در مجل انجام بگیرد.

olivetti

نماینده انحصاری درایران
شرکت تهران الکتریک سهامی خاص
قسمت سیستمهای اداری
تهران ـ ویلای جنوبی شماره ۶۴ تلفن: ۸ ـ ۸۳۴۱۲۴

در صورت تمایل فرم زیر را پر کرده و به آدرس تهران الکتریک ارسال فرمائید.
لطفا "یکی از متخصصین خود راجهت معرفی دستگاه و طرز کار تلکس الیوتی به نشانی زیر اعزام دارید.
نام شرکت یا سازمان _____ تلفن _____
آدرس _____

قابل توجه
مصرف کنندگان شیشه
شیشه‌های عایق حرارت ، برنز و دودی مورد نیاز خود را میتوانید مستقیماً از
شرکت سهامی شیشه قزوین (عام)
اولین تولیدکنندهٔ شیشه‌های رنگی ابتیاع فرمائید.
تلفن فروش : ۶۲۸۴۱۱

گروه فرهنگی هدف
سازمان آموزش با نامه نگاری
۱ـ برای دانش آموزان سال ششم که خود رابرای آزمایش همگانی‌ورودبه دانشگاهها و مدارس عالی آماده میکنند.
مسائل ملی ومیهنی،اطلاعات عمومی، تقویت هوش و پرورش استعداد
۲ـ برای دانش آموزان سالهای اول و دوم نظری
دروس ریاضیات عمومی ، جبر و حساب ،هندسه ،فیزیك ،شیمی .
۳ـ برای کسانی که بخواهند در زبان ادبیات ملی وزبان‌انگلیسی تقویت شوند دروس مربوط به هریك ازدوزبان را بانامه نگاری می‌آموزد .
کسانی که‌بخواهند اطلاعات مبسوط‌کسب کنند تقاضای خود را با ۲۰ ریال تمبر باطل نشده به نشانی زیر بفرستند .
نشانی : تهران ـ خیابان امیریه ـخیابان البرز ـ گروه فرهنگی هدف ـ سازمان‌آموزش بانامه‌نگاری .

گروه فرهنگی هدف
برای داوطلبان شرکت درکنکور شبانه دانشگاه ها و مدارس‌عالی کلاس فشرده‌ای تشکیل میدهد . داوطلبان برای ثبت‌نام بـه یکی از دومحل زیرمراجعه کنند .
دبیرستان شماره ۱ ـ خیابان پهلوی ـ چهار راه جامی ـ تلفن ۶۶۶۸۲۳
دبیرستان شماره ۴ ـ خیابان شاه ـ بین فروشگاه بزرگ‌وچهارراه شیخ‌هادی تلفن ۴۷۸۵۲
نام نویسی هر روز از ساعت ۵ بعد از ظهر تا۹

نامه به سردبیر

هادی خرسندی

سفارش شکسته‌بندها

این «شکسته‌بند» هاهم بدجوری اسباب‌دردسرشده‌اند. باز دوباره دیروز پزشکان به خانواده ها هشدار داده‌اندکه از مراجعه به شکسته‌بندها خودداری کنند. اماآدم‌نمی‌داند حرف کدامشان را گوش کند. چونکه یک شکسته‌بند در محله ما هست که اوهم دیروز به اهل محل سفارش می‌کردهرگز به پزشکان مراجعه نکنند.

شکسته‌بند محله ما می‌گفت:

ـ ما شکسته بندها، سال‌هاست که به این شغل اشتغال داریم، واگر گاهی دست وپای اهالی محترم راازجادرآورده‌ایم درعوض، بین مریض بیمه و مریض خدمات درمانی ومریض معمولی، فرقی نمی گذاریم. دست همه‌شان را به گرمی و محبت می پیچانیم واز ریشه‌در می‌آوریم. ولی عوضش سکرتر ومنشی و مشاور و مباشر نداریم که از بین مریض‌ها، درشت هایش را سواکندبفرستد داخل.

این شکسته‌بند می گفت:

ـ سکرتر های پزشکان، وقتی دفترچه سازمان خدمات درمانی را دست مریض می بینند، ترش می کنندوقیافه‌شان توی‌هم می‌رود و چشمشان را به گوشه سقف میندازند و می‌گویند: «گنجشک،گنجشک»! آنوقت مریض بیمه گول‌می‌خورد وتا به آنطرف نگاه می‌کند که گنجشک را ببیند. خانم‌سکرتر مریض های خصوصی را بی نوبت به اطاق دکتر می‌فرستدو مطب راتعطیل می‌کند.

آقای شکسته‌بند می گفت:

ـ ضمنا، ماشکسته‌بندها، چونکه بابیمارستان‌ها، زدوبند نداریم و در هیچ‌مریضخانه‌ای سهامدار نیستیم، بیخودی مریض هایمان را نمی ترسانیم که توی بیمارستان بستریشان کنیم. بلکه همینجا فی‌المجلس گردن مریضمان را آنقدر می چرخانیم تا گوش‌هایش جابه‌جا شود.

شکسته‌بند محله مادرخاتمه اظهار داشت:

ـ بهرصورت، اگر مردم به پزشکان مراجعه کردند ونتیجه نگرفتند، مابعدا هیچگونه شکایتی را نمی‌پذیریم و از آنها تقاضا داریم قبل از مراجعه به پزشک، باشکسته‌بند خانواده خود، در این مورد مشورت کنند.

چهارچشمی مواظب گرانفروشان حرفه‌ای باشید!

از: غلامحسین اخوان

مبارزه بی‌امان دولت با گرانفروشی و گرانفروشان بشدت ادامه دارد و در این رهگذر موفقیتهای زیادی هم بدست آمده است، اما آنها که چند سالی از راه گرانفروشی و اجحاف و تقلب و خودکامگی، به‌آلاف والوفی رسیده‌اند و باصطلاح، «در مرتع بلامنازع، چریده و دنبه اندوخته‌اند»، هنوز بیکار ننشسته و آخرین تیرها را از ترکش رها میکنند، باین خیال که شاید چند صباح دیگر بتوانند به اعمال ضداجتماعی خود ادامه دهند.

ازاینرو به حیله‌هائی متوسل میشوند که از آنجمله است عمل یک خیاط، که نرخ اجرت دوخت لباس را که چاپی هم هست بدیوار مغازه‌اش نصب‌کرده ولی‌چون مغازه‌اش درجه ۳ شناخته شده کارت اصلی را که‌معرف درجه مغازه اوست برداشته و کارت دیگری از سری کارتهای درجه‌بندی صنف مربوطه را بدست آورده و درمحل نام و درجه‌بندی، با خط درشت‌ودرهم‌وبرهمی نام خود را نوشته و درجه مغازه‌اش را (۲) تعیین‌کرده است و البته کارت مزبور نه مهر دارد نه امضاء!

آقای خیاط، این کارت را بربالای نرخنامه‌چاپی الصاق کرده و از مشتری برابر آن اجرت میگیرد.

(البته با یکدنیا منت که‌دراین اجرت‌که اطاق‌اصناف تعیین کرده باو ظلم شده!).

وقتی متوجه حقه او شدم، تذکر دادم که‌موضوع را باطلاع مقامات مربوطه میرسانم و او با خواهش و تمنا قول داد کارت را بردارد ولی چند روز بعد که یکی از آشنایان باو مراجعه کرده بود، میگفت کارت گذائی هنوز سرجایش هست!

آدم دیگری را میشناسم که از بدو شروع مبارزه با گرانفروشی، دو مرتبه مغازه‌اش را بعلت گرانفروشی و تخلف بسته‌اند و یکی دوبار نیز بجرایم نقدی محکوم شده اما با این‌وجود، بهرکیفیت که‌بتواند به‌گرانفروشی ادامه می‌دهد و برای اینکار زشت خود، بهر نوع‌ابتکار همدست میزند و تا جائی که تیغش ببرداز گرانفروشی، اجحاف و حتی کم‌فروشی ابائی ندارد و گاهی هم که او را بقبح عملش متذکر میسازیم، بهزار و یک دلیل متوسل میشود که عمل خود را موجه جلوه دهد، او معتقد است حال که پول در دست مردم زیاد است و هرکس هرچه بگوئی پول میدهد، چرا ما غافل باشیم؟ چرا ما، بار خود را نبندیم؟!

نظیر چنین گرانفروشان حرفه‌ای، در جامعه ما متاسفانه هنوز وجود دارند و به عقیده من ماموران صدیق مبارزه با گرانفروشی حزب رستاخیز باید بیشتر از همیشه مواظب اینان باشند.

نبایدبه یک یادوبار جریمه کردن‌یک صاحب مغازه گرانفروش، او را بحال خود گذاشت و خیال کرد که او دیگر دست بکارکثیف گرانفروشی نخواهد زد.

باید چهار چشمی مواظب چنین گرانفروشان حرفه‌ای بود.

پاسخ به نامه‌ها

توضیحات زیر را وزارت آموزش و پرورش در پاسخ به نامه‌ها وشکوائیه های تلفنی خوانندگان‌اطلاعات داده است.

۱ـ در پاسخ‌مطلبی که در شماره ۱۴۸۲۹ مورخ ۲۹ر۷ر۵۴ آن روزنامه تحت عنوان «الو من افسانه بایگان هستم» درج گردیده است باطلاع میرساند:

کتابهای رشته اقتصاد بحد کافی چاپ و توزیع شده است در صورتی که خانم افسانه بایگانی تاکنون نتوانسته است کتاب مورد نیاز خود را خریداری کند مقتضی است به رئیس دبیرستان مربوطه مراجعه کند تا کتاب مورد نظر تهیه و در اختیار نامبرده قرار گیرد.

★

۲ـ پاسخ مطلبی که در شماره ۱۴۸۳۵ مورخ ۲۴ر۷ر۵۴ آن روزنامه تحت عنوان «فرزندم بلاتکلیف و راهی بجائی ندارد» درج گردیده است به اطلاع میرساند.

برابر رای یکصد و چهل و نهمین جلسه شورای آموزش و پرورش مورخ ۸ر۷ر۵۴ دانش‌آموزان مردود دوساله کلاس های راهنمائی تحصیلی که سن‌آنها کمتر از ۱۶ سال باشد میتوانند در کلاسهای همپایه شبانه بزرگسالان ثبت‌نام نموده و به تحصیلات خود ادامه دهند و ادارات آموزش و پرورش موظف هستند برای این قبیل داوطلبان کلاسهای شبانه متناسب با گروه‌سنی آنان دایر نمایند.

★

۳ـ در پاسخ به مطلبی که در شماره ۱۴۸۳۵ ـ ۲۴ر۷ر۵۴ آن روزنامه تحت عنوان «الو اطلاعات من صادق صادقی هستم»درج گردیده است باطلاع میرساند.

اداره کل آموزش و پرورش تهران برای رفع‌کمبود معلم در نواحی آموزش و پرورش تهران اقدام به استخدام ۱۰۰۰ نفر معلم پیمانی نموده که این گروه هم اکنون در نواحی ۶ـ۷ـ۱۲ـ۱۳ تهران مشغول تدریس میباشند با اشتغال این گروه در نواحی جنوب تعدادی از آموزگاران نواحی مذکور به سایر نواحی انتقال می‌یابند و کمبود های موجود بدین ترتیب مرتفع خواهد شد.

★

۴ـ پاسخ مطلبی که در شماره ۱۴۸۳۷ مورخ ۲۷ر۷ر۵۴ آن روزنامه تحت عنوان «الو اطلاعات، من مهین پرتوی هستم» درج گردیده است باطلاع میرساند:

خواهشمند است بهر ترتیب که میسر است به‌خانم مهین پرتوی اطلاع داده شود نام مدرسه مورد نظر را اعلام نمایند تا اقدام مقتضی بعمل آید.

★

۵ـ پاسخ مطلبی که در شماره ۱۴۸۳۷ مورخ ۲۷ر۷ر۵۴ آن روزنامه تحت عنوان «مدارک تحصیلی و تجربه»درج گردیده است باطلاع میرساند:

براساس طرح طبقه‌بندی مشاغل معلمان کشور و اصلاحیه های آن نحوه تعیین گروه شغلی دارندگان مدرک تحصیلی کمتر از دیپلم کامل متوسطه به شرح زیر میباشد:

۱ـ دارندگان مدرک تحصیلی سوم متوسطه ویا کارنامه های چهارم و پنجم دبیرستان با ۱۴ سال تجربه در زمینه مربوطه در گروه ۵ استقرار می‌یابند.

۲ـ دارندگان مدرک تحصیلی‌کمتر ازسوم متوسطه، حداقل ششم ابتدائی با ۱۸ سال تجربه در زمینه مربوطه وطی دوره کارآموزی لازم به گروه ۵ارتقاء خواهند یافت.

ایران از آلمان لبوتنوری خرید!!

آقای مهدی سهیلی هفته قبل بر اثر اشتباهاتی که در مقاله ایشان‌شده با طنز شیرین خود ضمن آوردن امثال و حکایاتی بر حروفچین های عزیزو زحمتکش تاختند.

آقای سهیلی بهتر از هرکس می‌داند علت غلط چیدن حروفچینها بند خطی بعضی از نویسندگان است در همین روزنامه اطلاعات سروراني‌داریم که خط آنان آن چنان است که باید حتما قبلا وسیله‌یک ماشین نویس‌تایپ شود و بعد به حروچینی بدهند. تازه فکر می کنید مشکل تمام است اخیر! چون ماشین نویس هم مقداری‌اشتباه می کند که نویسنده مقاله همه آنها را به حساب حروفچین می گذارد.

دیگر اینکه من از آقای سهیلی بعید میدانستم قسمت تصحیح را در چاپخانه فراموش کرده باشند چون ایشان بهتر از هرکس میداندیک‌نوشته، خبر و یک مقاله دوباره تصحیح می‌شود و باصطلاح ما وقتی «پاکشد» به صفحه بندی میرود، لذا اگرجا‌افتادگی در مقاله خودشان دیده‌اند یا غلطی مشاهده کرده‌اند نمی دانم چرا حروفچین را دراز کرده‌اند.

نکند فراموش کرده بودید مقاله را بموقع بنویسید و سوژه نداشتید اجبارا دوستان عزیز و زحمتکش رابه باد انتقاد گرفته‌اید.

در همین زمینه خاطره‌ای دارم: شبی در چاپخانه خبری داشتیم مبنی براینکه «ایران تعدادی لکوموتیو از آلمان خریداری خواهد کرد»

نویسنده محترم خبر این مطلب بدین سادگی را با خطی‌نوشته بود که تمامی افرادی که آن شب در مطبعه بودند نتوانستند این مطلب را درست بخوانند میدانید خبر چگونه چاپ شد.

(ایران مقداری‌لبوتنوری ازآلمان خرید)

معروف است که غلط جن مطبوعات است و هیچ نشریه‌ای در دنیا نیست که دچار این جن زدگی نشود، حتی مطبوعات بزرگ و معتبر دنیا.

احمد ساعتچی

نامه‌های کوتاه

سزای آدم بی‌رحم

چند روز پیش در یکی ازخیابان ها شاهد منظره‌ای خفت بار راجع به تصادف دو وسیله نقلیه بودم. درکنار خیابان دو اتومبیل با مارک مختلف باهم تصادف نسبتا شدیدی کرده بودند که خوشبختانه جرحی به هیچیک از رانندگان وارد نشده بود.

راننده اولی خونسرد و بی خیال داخل اتومبیل نشسته و منتظر افسر کارشناس بود ولی راننده دومی با عصبانیت هرچه تمامتر به درب آن اتومبیل می کوفت که راننده‌اش‌بیرون بیاید. چندین بار این عمل تکرارشد تا بالاخره راننده اولی از ماشینش بی‌خیال پائین آمد اما به محض اینکه پایش را روی زمین نهاد راننده دومی با چوبی که در دست داشت محکم به صورت وی کوبید. دهان راننده پر از خون شد. نکته جالب توجه دراین ماجرا خونسردی بیش از حد راننده اولی بود که با وجود زخمی شدن، هیچ چیز نگفت. در همین گیرودار افسر کارشناس رسیدو حق از باطل تشخیص داد و سزای عمل آن شخص بیرحم راکه با چوب، همنوع خود را مضروب کرده بود، کف دستش گذاشت و اتومبیل وی‌را توقیف کردو گفت تا رضایت طرف تصادف خود را جلب نکنید حق رانندگی ندارید. این امر باعث گردید که راننده خلافکار و همچنین نادم از عمل خود مجبور به التماس و دست به سی راننده مضروب آنهم در ملاء عام گردد.

این حادثه که نوعی از انواع مختلف حوادث رانندگی میباشد و همه غالبا کم و بیش با آن برخورد میکنند نشان دهنده‌عدم‌خونسردی بعضی‌افراد نورس و زود رنج در برابر مشکلات جزئی است.

جواد جلالیان

از قانون نترسان که نمیترسیم!

چندی‌پیش‌ساعتم‌ازکارافتاد. بیکی‌ازساعت سازهائی‌که تابلوی نمایندگی نورتیس‌را داشت بردم. صاحب آن‌گفت که ببرم تعمیرگاه مرکزی. اینکار را کردم اما آنجا گفتند که باید ببرم تعمیرگاه شماره ۲ واقع در اول لاله‌زار. اطاعت کردم آنجا (شماره ۲) برای تعمیر آن یک‌هفته مهلت خواستند. بعداز یک هفته‌مراجعه کردم ساعت هنوز تعمیرنشده بود (البته خیلی ها مثل‌من آنجابودند که‌ساعتشان آماده نبود) مدیر تعمیرگاه‌از من دوروز دیگر مهلت خواست. قبول کردم. دو روز بعد ۳۰۰ ریال تقدیم کرده وساعتم را بردم. و راهی منزل شدم‌ساعت ۷٫۵ دیدم ساعت بخواب خوشی فرورفت

مجددا ساعت را به تعمیرگاه شماره ۲ بردم و گفتم آقا همانطوری که می‌بینید ساعت ازکار افتاده است. مدیر تعمیرگاه گفت: فردابیائید تا دوباره ساعت را چک کنم. ساعت را تحویل دادم فردا همان آش وهمان کاسه بود. از خیر آن گذشتم و به تعمیرگاه مرکزی مراجعه کردم و ماجرا را برای مهندسی که سرپرست آنجاست، باز گفتم. آقای مهندس گفت: «آقا وظیفه ماست که ساعتتان را درست کنیم.» خلاصه‌ساعت را تحویل دادم ویک هفته بعد طبق‌قرار مراجعه کردم وآن‌را گرفتم. مجدداهمان شب خوابید، خلاصه کلام سه بار مراجعه کردم ولی نتیجه‌ای نگرفتم. بار سوم از کوره دررفتم و گفتم آقای‌محترم این چه جور تعمیرگاهی است؟ من شکایت میکنم. همان‌آقای‌مهندس‌درجواب گفت: ما را از قانون نترسانید که واهمه‌ای نداریم ساعتتان را هرجائی‌که میخواهید ببرید. درست کنند آیا این است جواب بنده بعد ازاین مدت سرگردانی.

مرتضی قوام

مردم ومسائل روز

نوشته: صفر حواجوی‌راد

چون نخواستیم دزدی کنیم، نویسنده شدیم

دوست عزیز هادی خرسندی

جمعه گذشته، ساعت ۹، من هم مانند میلیون ها بیننده تلویزیون ایران، برنامه‌جالب و مصاحبه‌ومباحثه جالبترتو را دیدم و حظ بردم و کیف کردم.

حظ بردم از اینکه تو با آن قمیش هایی که در پاسخ سئوال های دیکته‌ای و بقول خودت(تقلبی)خانم فرزانه تائیدی هنرمند شایسته بخودت میدادی ملت‌ایران را از یک ناآگاهی که سال ها بود چون خوره‌برجانش افتاده بود نجات دادی و خیل‌تماشاچی‌تلویزیون‌همراه دیگر کسانی که این‌آگاهی‌را از دیگران شنیدندو سعادت زیارت نداشتند توانستند شب با خیال راحت تا صبح بخوابند بطوری که عده زیادی نتوانستند از این خواب خوش بیدار شوند و لاجرم دیر به سر کار خودرسیدند ودعاگوی وجود سرکار شدند!

مقصودم را که متوجه‌ای؟ نه.. قصدم طریقه‌رفع بیکاری خودت در منزل یا توجیه و تعریف خوشبختی نیست، اشتباه نکن! مقصودم علت نویسنده شدن تو است که گفتی:

«چون نتوانسته بودم مقاطعه کار شوم و در کار اسفالت خیابانها با شهرداریها زدو بند کنم آمدم واز روی ناچاری نویسنده شدم.»

دوست‌عزیز!

برنامه‌ای است مربوط به خودت، نویسنده‌اش خودت هستی و تهیه کننده‌وکارگردان آن هم رفقای تو، هرچه میخواهی در آن‌بنویس و هرچه میتوانی در آن نقش بازی کن که شاید روزی بتوانی کمبود وجود هنرپیشه مرد را برای سینماهای ایران جبران کنی، ولی بهوش و آگاه باش وحرمت و مقام‌مقدس نویسندگی را با کار هایی از آن قبیل که اشاره کرده‌ای مقایسه نکن و در یک حد نگیر.

گفت جاناخوب «ورد» آورده‌ای ـ لیک سوراخ دعا گم کرده‌ای.

عزیز من تو میتوانستی برای خنداندن مردم و بینندگان و شنوندگان برنامه‌ات هزار سئوال دیگر را برای خانم تائیدی روی کاغذ بنویسی و در جواب آنها مزه بپرانی ولی آن سئوال و این جواب خیلی «ناپخته» بود و سوراخ دعا را گم کرده بودی!

گفته‌اند: حرمت امامزاده با متولی آن است ومن و تو وما(اگر مزاحزو خدمه این امامزاده‌حساب‌کنند، که افتخار میکنم) حرمتدار این امامزاده‌که تامش‌تلمزی است هستیم.

دوست من و دوست خوب من!

من و تو و ما اگر نویسنده شدیم نخواستیم‌دزدی کنیم نه آنکه چون نتوانستیم دزدی کنیم نویسنده‌شدیم!

من و تو و ما گروهی که در این زمانه خود را روشنفکر و فهمیده به حساب می آوریم نبایدو نمی‌بایستی این بی‌حرمتی را برای شغلی که داریم بخریم و آنرا (به زعم من و با توجه به گفته های تو دوست عزیز) لجن مال کنیم.

من و تو و ما اگر میخواستیم میتوانستیم شغلی «نان و آبدار» داشته باشیم ولی نخواستیم ونداریم.

دوست عزیز و گرامی! یادت باشد حرمت‌امامزاده دست متولی آن است و برای اینکه چند رهگذر از «متولی» خوششان بیاید و چیزی کف دستش بگذارند، نباید امامزاده را دست بیندازد!

صاحبان صنایع وبازرگانان کشور

الاخاء

تنها مجلهٔ عربی زبان ایران از گروه نشریات مؤسسهٔ اطلاعات باداشتن نمایندگی در ۱۲ کشور عربی، روزهای شنبه منتشر میشود

آگهی استخدام در هواپیمائی نیروی زمینی شاهنشاهی

زندگی بهتر

افتخار بیشتر

آینده‌ای مطمئن در انتظار جوانان ایرانی

هواپیمائی نیروی زمینی شاهنشاهی امکانات تحصیلی شما را با بهترین وجهی فراهم‌نموده واز هم‌اکنون شما را با داشتن مدارک تحصیلی مشروحه زیر استخدام مینماید. استخدامیان واجد شرایط پس‌از طی دوره های تخصصی و کارآموزی‌در ایران‌برای‌دوره های تکمیلی‌تئوری و خلبانی بکشور امریکا اعزام میگردند.

الف: شرایط عمومی

۱ـ تابعیت دولت شاهنشاهی ایران
۲ـ متدین بودن به یکی از ادیان (اسلام، مسیحی کلیمی، زرتشتی).
۳ـ دارا بودن گواهینامه ششم متوسطه ریاضی طبیعی ادبی برای داوطلبین افسری جزء خلبان، قبول چهارم متوسطه (ریاضی، طبیعی، ادبی) برای داوطلبین ستوانیاری خلبانی و گواهینامه سوم متوسطه برای آموزشگاه گروهبانی
۴ـ سن داوطلبین افسری خلبانی از ۱۷ تا ۲۴ و ستوانیاری خلبانی از ۱۶ تا ۲۴ و درجه‌دار از ۱۵ تا ۲۴ سال برای اشخاصیکه برگ خاتمه خدمت سربازی دارند حداکثر سن تا ۲۵ سال میباشد
۵ـ نداشتن پیشینه بد
۶ـ داشتن صحت مزاج و تناسب اندام طبق‌گواهی بهداری نیروی زمینی شاهنشاهی.
۷ـ سپردن تعهد خدمت در ارتش شاهنشاهی.
۸ـ قد داوطلبین از ۱۶۰ سانتیمتر بالا
۹ـ نداشتن عیال و تحت تکفل

ب: داوطلبین افسری جزء خلبانی:

مدت تحصیل در آموزشگاه افسری جزء خلبانی یکسال و بطور شبانه‌روزی بوده‌وکلیه مخارج‌دانش‌جویان بعهده ارتش شاهنشاهی خواهد بود. دانشجویان درمدت تحصیل ۱۰۷۵۰ ریال و پس از نیل به‌درجه افسری‌خلبانی از ۳۵۰۳۰ ریال حقوق و مزایا استفاده خواهند کرد و ترفیعات بعد آنان طبق مقررات قانون استخدام نیرو های مسلح شاهنشاهی خواهد بود

ت ـ داوطلبین ستوانیاری خلبانی

مدت تحصیل در آموزشگاه ستوانیاری خلبانی دوسال و بطور شبانه‌روزی بوده‌و کلیه مخارج‌هرجوین بعهده ارتش شاهنشاهی خواهد بود هنرجویان قبل از پرواز ماهانه ۶۵۰۰ ریال وپس از شروع اولین پرواز ۱۰۲۵۰ ریال وپس از نیل بدرجه ستوانیار سوم خلبان مبلغ ۴۰۶۴۰ ریال که بمرورافزایش خواهد یافت دریافت خواهد داشت اضافه حقوق و مزایای انها طبق مقررات قانون استخدام نیروهای مسلح شاهنشاهی خواهدبود

ث: داوطلبین آموزشگاه درجه‌داری

۱ـ مدت تحصیل در اموزشگاه درجه‌داری یکسال بطور شبانه‌روزی بوده و کلیه مخارج دانش‌اموزان به‌عهده ارتش شاهنشاهی خواهد بود دانش‌اموزان درمدت تحصیل مبلغ ۶۵۰۰ ریال وپس ازنیل بدرجه‌گروهبان‌دومی مبلغ ۱۴۲۵۰ ریال که بمرور افزایش خواهد یافت دریافت خواهند داشت و اضافه حقوق و مزایای آنان طبق مقررات قانون استخدام نیروهای مسلح شاهنشاهی خواهد بود

ج: به فارغ‌التحصیلان سالیانه تامیزان دو برابر حقوق ماهانه بعنوان پاداش در آخر سال پرداخت میگردد.

چ: فارغ‌التحصیلان از مزایای بسیاری. نظیر پس‌انداز مسکن، تامین آتیه بانک‌سپه که برای دوران خدمت ۳۰ ساله با توجه به مبلغ پس‌انداز و مبلغ معادل آن که بلاعوض‌از بودجه وزارت جنگ اضافه و بعلاوه بهره مربوطه.

وام مسکن بانک سپه، استفاده از خانه‌های‌سازمانی باتوجه به‌برنامه افزایش سالیانه خانه‌سازی برای پرسنل هر سازمان عمومیت خواهد داشت، درمان رایگان خود و خانواده تحت تکفل وخرید از فروشگاههای ارتش با تخفیف قابل ملاحظه و غیره بهره‌مند میشوند داوطلبین‌برای شناسائی و کسب اطلاعات بیشتر میتوانند همه روزهاستثنای پنجشنبه و جمعه وایام تعطیل از ساعت ۷ الی ۱۴ در تهران بپادگان باغشاه خیابان کاشان دایره استخدام و روانسنجی هوانیروز و در شهرستانها به‌اکیپ‌های استخدامی در دژبانی و شهرستانهاشکه دژبانی ندارند بژاندارمری محل مراجعه نمایند

الف ۹۲ ۱۳

هواپیمائی نیروی زمینی شاهنشاهی

نیروی دریائی شاهنشاهی

نیروی دریائی شاهنشاهی استخدام مینماید

نیروی دریائی شاهنشاهی برای تکمیل کادر تکنسین مخابرات تعدادی غیرنظامی بصورت کارمند از بین‌دارندگان مدرک دیپلم ریاضی، طبیعی ودیپلم هنرستان (برق ـ الکترونیک) استخدام مینماید

داوطلبین باداشتن‌برگ‌خاتمه خدمت ویامعافیت غیر پزشکی ویا بدون معافیت باسپردن تعهد خدمت‌می توانند در مصاحبه شرکت نمایند، ضمنا کسانی که بزبان انگلیسی آشنائی کامل‌داشته باشند در شرایط مساوی حق تقدم خواهند داشت.

قبولشدگان پس از طی دوره‌های آموزش زبان والکترونیک برای خدمت به پایگاه های نیروی دریائی شاهنشاهی اعزام خواهند شد.

شرایط استخدام

۱ـ تابعیت دولت شاهنشاهی ایران
۲ـ متدین بیکی از ادیان (اسلام، مسیحی، کلیمی، زرتشتی)
۳ـ داشتن حداکثر ۲۵ سال تمام
۴ـ برخورداری از سلامت کامل جسمانی بنابه تشخیص بهداری نیروی دریائی شاهنشاهی.

داوطلبین می توانند از تاریخ ۲۵ر۸ر۵۴ تا ۲۸ر۸ر۵۴ همه روزه از ساعت ۱ بعداز ظهر جهت‌ثبت‌نام وانجام مصاحبه با در دست داشتن ۲ قطعه عکس، ۲ برگ فتوکپی شناسنامه و فتوکپی دیپلم به‌خیابان‌سپهبد زاهدی‌جنب‌مسجد الرحمن ساختمان معاونت پرسنلی (مدیریت استخدام) مراجعه نمایند.

زباله‌دانی: چشم‌انداز هتل توریستی اهواز!

اهواز ـ مشکل لاینحل زباله و زباله‌دانی سرانجام گریبانگیر شهرداری و اهالی اهواز هم شد و ـ طبق سنت ناپسند ولی رایج، در تهران و اغلب شهرستانها ـ بهترین نقطه شهرستان اهواز مبدل به‌زباله دانی گردید !

زباله‌هائی که در عکس‌بخوبی مشاهده نمیشود به‌علتی‌نامعلوم (!) جائی را مناسبتر وخوش آب‌وهواتر از کنار رودکارون و در جوار زیباترین هتل معروف توریستی این شهر ـ هتل آستوریا ـ پیدا نکرده‌و بوی تعفن آن ، مشام بیگانه و آشنا را به‌یک اندازه‌می‌آزارد.

خبرنگار اطلاعات در اهواز می‌نویسد : هتلی که محوطه مقابل در ورودیش انبار زباله شده است، محل اقامت بیشتر مقامات ایرانی و خارجیانیست که گذارشان به اهواز میفتد . متاسفانه‌بی‌توجهی‌وسهل‌انگاری مسئولان شهرداری ، سبب‌شده که میهمانان ایرانی ،بخصوص غیر ایرانی این هتل ، اولین‌و آخرین منظره‌ای که طی اقامت خود در اهواز می‌بینند ،همین زباله‌دانی باشد. بطورمسلم‌اگر این غده زشت و زننده همچنان در جای خود باقی بماندعلاوه براینکه به حیثیت شهر و شهرداری لطمه‌بسیاری خواهد خورد، قضاوت جهانگردان درباره پاکیزگی و خیال‌انگیزی مناظر تماشائی کشور ما تغییر خواهد کرد.

اتومبیل رئیس دبیرستان درمیان شعله‌های آتش سوخت

بادرود ـ چند شب قبل ، رئیس دبیرستان کورش کبیر «بادرود» به دعوت دبیر مدرسه راهنمائی شهرک برای صرف شام به خالدآباد رفت و اتومبیل خود را نیز بغل‌دست اتومبیل میزبان پارک کرد. هنوز یکی دو ساعت بیشتر از شب نگذشته بود که ناگهان به میزبان خبررسید که اتومبیل میهمان آتش گرفته ، هنگامیکه اهالی منزل خود را به اتومبیل رسانیدند ، دیدند که شعله‌های آتش اتومبیل را در کام خود کشیده و کار از کار گذشته است .

اهالی خالدآباد که از این پیش‌آمد ، سخت ناراحت شده بودند ، به رسم مهمان‌نوازی معادل بهای اتومبیل‌را به میهمان خود پرداختند و ژاندارمری هم قضیه راتحت تعقیب قرار داد .

★

سرویس زیر آسمان کبود ـ ما ضمن دلداری‌دادن به آقای رئیس دبیرستان (که‌ظاهرا دراین واقعه ضرری نکرده) امیدواریم که این عمل ناشایسته‌ـ چنانکه‌شایع است ـ از طرف دانش آموزان «مردود» سر نزده باشدو شاگردان بهیچ دلیل وعنوان ، عزت وحرمت‌استادان و پدران روحانی خود را خدشه‌دار نسازند . سوزاندن اتومبیل ، در هیچ جای دنیا برای کسی‌نمره نمیشود !

صاحب موتوسیکلت، وسط خیابان را باپارکینگ اشتباه گرفته است!

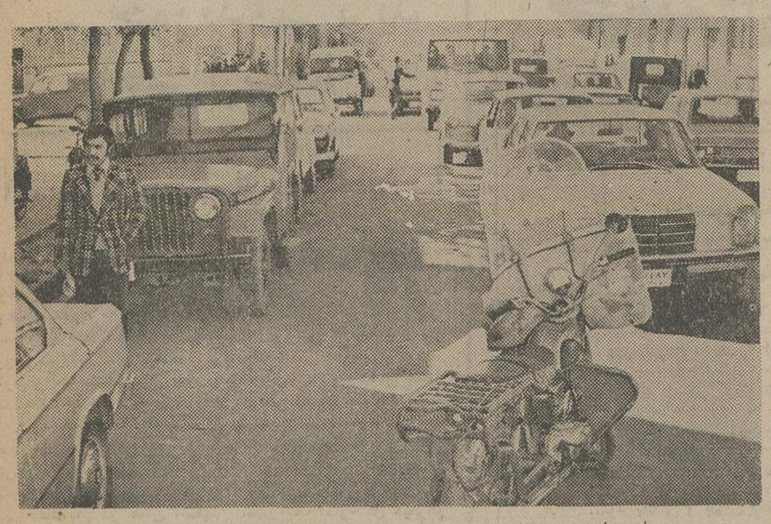

تبریز ـ شاید راحت‌ترین وبهترین نوع پارک کردن همین طریق‌باشد، که‌صاحب این موتوسیکلت پیدا کرده‌است (البته‌از لحاظ خودش) ... اما قیافه رانندگان سمت راست عکس هم خالی از شورو حال نیست (!) و چنین بنظر میرسد که اگر صاحب موتور تا چند لحظه دیگر سروکله‌اش پیدا نشود ، موتور او سر به نیست خواهد شد و اگر هم پیدا بشود این سروکله توسط رانندگان ، دلخور و عصبانی خواهد شکست !

بهرحال فعلا که گویا در مورداختلال و ایجاد بی‌نظمی در ترافیک ، بین مسئولان امر و اهالی رقابت بوجود آمده است که امیدواریم خداوند آخرو عاقبتش را بخیر کند ..

آرایش سبیل ، فارغ ازجریمه !

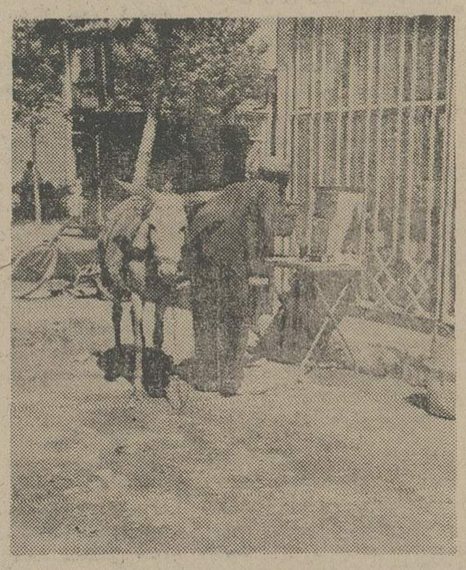

علی‌آباد گرگان ـ مرد روستائی پس از تلاش چند ساعته روزانه،با مرکب‌مطیع خود عازم خانه است.

او نه چیزی از ساعت‌ها زیر سشوارآرایشگاه‌نشستن میداند ، نه علاقه‌ای دارد که بداند. لکن گهگاه بر «سبیل تفنن» کمی به «سبیل» خود «میرسد» و با قیچی استاد سلمانی دوره‌گرد ، محاسن را تاحدی می‌پیراید .

مرد روستائی اگرچه به «اصلاح» پرداختنش خیلی ساده و بی‌هزینه است، لکن در همین چند دقیقه ، نه غم چسبانیدن برگ‌جریمه«توقف ممنوع» بر مرکبش دارد ،نه با تلفن از آرایشگر،وقت‌قبلی گرفته ، نه ساعت‌ها ازوقتش رادرراه آرایشگاه ، پشت چراغ قرمزهای متعدد ،تلف کرده .

شاید او و همانندانش ، نمیدانند که در زمان حال ، چه بسیار شهرنشینانی که باوجود داشتن کلیه وسائل باصطلاح «مدرن» با اعصابی له شده از عوارض زندگی ماشینی ، زندگانی بدور از دغدغه روستایی برایشان آرزوست ، آرزویی دست نیافتنی و شاید محال ....

عکس : از علی‌اکبر فضلی خبرنگار عکاس اطلاعات در علی‌آباد

ماهی‌های رود کارون مهاجرت کرده‌اند ؟!

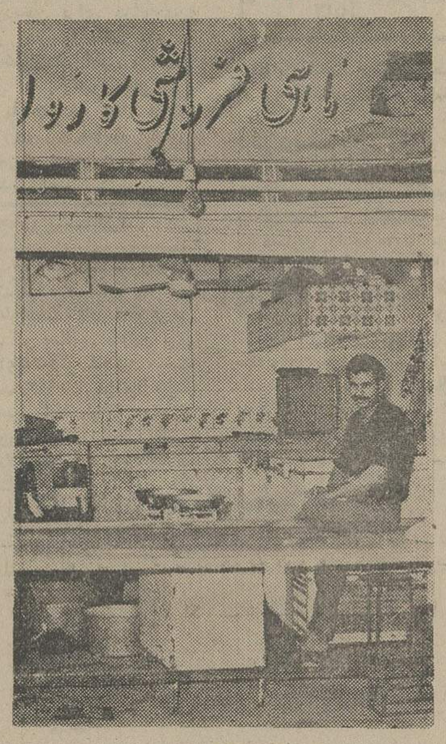

اهواز ـ در سال‌های گذشته اهوازیهابه رودکارون می‌پالیدند ، رود کارون هم به ماهی‌های خوش طعم و فراوانی که در دامن خود می‌پرورانید ، و ماهی ها هم به‌ارج‌وقرب و سوکسه‌ای که بین اهالی داشتند !

اما مدتیست که دیگر هیچکس به هیچ چیز نمی‌بالد. از ماهیان بیشمار رودکارون هم کوچکترین خبر و اثری در دست نیست .

در حال حاضر آنچه از موجودیت «ماهی» برای اهوازیها بجای مانده ، تابلوهای خوش‌نقش‌و نگاریست که به عنوان یادگار برسر در مغازه‌های‌خالی ماهی‌فروشی خودنمائی میکند و ترازوهائی که هنوز بوی ماهی میدهد ...

برای ساختن یک تلویزیون پیشرفته ومدرن باید ازآخرین‌اختراعات علمی والکترونیکی دنیا برخوردار بود . ما همیشه سعی کرده‌ایم در تلویزیون سوپرترانزیستوری آزمایش از تازه‌ترین تجربیات بزرگترین مراکزتحقیقی و علمی دنیا استفاده کنیم . نتیجه این همکاری به صورت تلویزیونی‌عرضه شده که‌مهمترین‌امتیازات‌فنی‌رابرای‌اولین‌باردرخود داشته است

در
تلویزیون سوپرترانزیستوری
آزمایش

مابرای اولین بارتیونر با حافظه‌ی اتوماتیک را نصب کردیم

برای اولین بار کلید جادو یا «فینگرتاچ سلکتور» رابکاربردیم

اولین بار ۵ مدار ای.سی قراردادیم.

و تلویزیون پرتابل آزمایش
اولین تلویزیون پرتابل بایک صفحه‌ی بزرگ ۲۰ اینچی است.

ماهمیشه سعی کرده‌ایم
که «اولین» باشیم،
وهستیم!

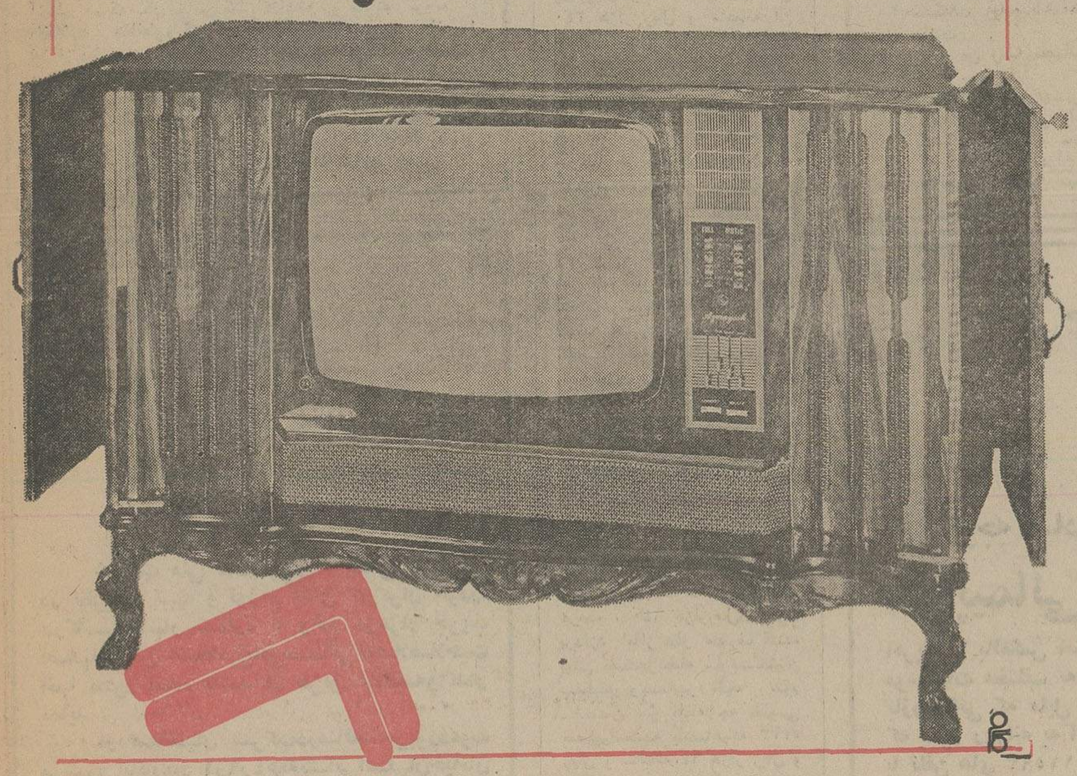

صاحبان صنایع وبازرگانان کشور

الاخاء

تنها مجله عربی زبان ایران
ازگروه نشریات موسسه اطلاعات
باداشتن نمایندگی در ۱۱ کشورعربی،
روزهای شنبه منتشر میشود

ازصبح سه‌شنبه

بزرگترین ، پرفروش‌ترین وتحسین‌شده‌ترین‌فیلم ۱۹۷۵ پس‌از مدتها انتظار ، برپرده سینما نقش می‌بندد و افتخار نمایش این اثر بی‌همتا و پرهنرپیشه و این فیلم نفیس و بیسابقه فقط در

سینماشهر فرنگ

اولین سینمای ممتاز و ٤ستاره ایران می‌باشد

****

شاهکاری که باردیگر اعتبار و حیثیت صنعت سینمای امریکا را در دنیا بالا برده و بصورت اثری کلاسیک‌درآمده است

قتل درقطار
سریع‌السیر شرق

از داستان نویسنده مشهور جنائی :آگاتاکریستی
رنگی
باشرکت :آلبرت فینی (درنقش هرکول پوآرو) ـ شون کانری
ریچاردویدمارک ـ وانساردگریو ـ لورن باکال ـ ژاکلین بیسه
انتونی پرکینز ـ مایکل‌یورک ـ مارتین بالزام ـ وندی هیلر
ژان پیرکاسل ـ جان جیلگود ـ رچل رابرتز
و .. اینگرید برگمن (برنده جایزه اسکار برای بازی در همین فیلم)
کارگردان : سیدنی لومت
EMI

گیشه سینما شهرفرنگ همه‌روزه برای این فیلم بلیط رزرو میکند ز شماکه مایلید این جواهر نایاب سینما را براحتی و در روزهای اول تماشا کنید ، بهتر است‌ازهمین امروز برای رزرو بلیط های خود اقدام نمائید

سمینارونمایشگاه
در مورد
سیستم های آموزشی
لوازم مربوط به
تکنولوژی آموزشی
از ۱۶ تا ۲۰ نوامبر ۲۵ تا ۲۹ آبان‌روزانه
۹ صبح تا ٦ بعد از ظهر .
هتل آریاشرایتون

هفتاد و هشت‌نفر از مدیران‌آمریکائی برای شرکت در این نمایشگاه به تهران خواهند آمداین‌شرکتها مهمترین شرکتهای وسائل آموزشی در آمریکا هستند اگرشما به طریقی با رشته‌ای از آموزش همکاری دارید این موقعیت مهم را که بوسیله‌مرکز بازرگانی ممالک متحده آمریکا تشکیل‌یافته نمیتوانید از دست بدهید .

طی سه روز سمینار ۱۷ ـ ۱۹نوامبر ۲۶ تا ۲۸ آبان بهمراه نمایش آخرین و جدیدترین حاصل تکنولوژی آموزشی و آموزش حرفه‌ای مورد بحث قرار خواهد گرفت .

دفلو اور کورپوریشن لیمیتد . مقیم لوس آنجلس در امریکا
صاحب اختراع «دستگاه بازگیری‌امونیاک‌از راکتورمخصوص اوره» ثبت شده در ایران بشماره ۸۳۵۹ اجازه بهره‌برداری از آنرا باشخاص ذینفع عرضه مینماید .
برای کسب‌اطلاع بیشتربدفتر حقوقی ر . آقابابیان وهمکاران خیابان شاه کوچه نوبهار شماره ۱۸ مراجعه شود .
آ ـ ۳٦۰٦۸

می اندبکر لیمیتد . داگنهایم اسکس مقیم انگلستان
صاحب اختراع «مشتقات بنزو نیتریل و طریقه تهیه آنها» ثبت شده در ایران بشماره ٥۰۰٤ اجازه بهره‌برداری از آنرا باشخاص ذینفع عرضه مینماید .
برای کسب‌اطلاع بیشتربدفتر حقوقی ر . آقابابیان و همکاران خیابان شاه کوچه نوبهار شماره ۱۸ مراجعه شود .
آ ـ ۳٦۰٦۹

بحث و انتقاد

می خورند و می برند و نمی ترسند!

علی زرین قلم

خوانید که اخیرا در اصفهان، رنود خیر اندیش ، بی‌پروا و بدون ترس و خجالت، در سمت اداری و در پست دولتی ، همه چیز راندیده گرفته‌اند ، قیود و قوانین ومقررات و ضوابط را کنار گذاشته‌اند و به سبب همان‌پست وهمان مقام ، تاتوانسته‌اند وجوه هنگفت را تحت عناوین و دستاویز های مختلف بالا کشیده‌اند ووقتی هم که پرده از روی کارهای آنان برافتاده، انکار نه انکار که خبری بوده، آرام و خونسرد و بی اعتنا ، به اعمال قبیح خودشان صحه گذاشته یانگذاشته، کنار رفته‌اند ! وقتی هم که اخبار موبوط به آنهمه گناه و تخلف با عکس و تفصیلات انتشار یافت ، حضرات جلوی دوربین عکاس، بایک نیسم شیرین و ملیح عرض اندام کرده‌اند ! یعنی، بله! این‌مائیم که از اینکارهای کنیم و جرات وشهامت بیش از آنها را هم داریم!

قبلا هم در همان اصفهان ،مدیر یک اداره کل دیگرهم بنوعی دیگر گرفتار شده و ظاهرا در مسایل مربوط بگرانی‌و گرانفروشی و احتکار مباشرت و مداخله داشته ووقتی گرفتار وتبعید شده، عکس نازنین خود رادر حال قهقهه های پیروزمندانه ،زیب صفحات مطبوعات کرده‌است!

همچنین خواندید و شنیدید که اخیرا ضمن رسیدگی هاو بررسی های وسیعی که توسط گروهی از بازرسان شاهنشاهی در امور مربوط به زمینهای عباس آباد درتهران بعمل آمده، فعل و انفعالهای وسیعی کشف شده و جمعی از کسانی که دارای مشاغل و سمتهای نسبتا مهم بوده‌اند ومی بایستی در خرید اراضی مزبور اقدام کنند، خود در واقع یک (تیم) تشکیل داده‌اند و میلیونها پول از جیب خلق‌الله به بهانه‌های گوناگون و باصحنه سازیهای عجیب و غریب حیف و میل کرده‌اند!

متاسفانه از این نوع خبرها و ماجرا ها چند وقت به چند وقت ، یا میشنویم ویا میخوانیم که قهرمانان آنها اعم از خرد و بزرگ بدون ترس از مجازات ودر نهایت گستاخی، کارهای خلاف را مدتها دنبال کرده‌اند و بعد ازآن که جیب خودرا انباشته‌اند و ظاهرا گرفتار یابرکنارشده‌اند، بزودی سرو صدا ها خوابیده و آب ها از آسیاب افتاده است !

در دوران انقلاب آیا نام چنین اعمالی را چه می شود گذاشت ؟

چرا ترس از مجازات اینطور متزلزل شده‌است؟

چرا وجدانها تاباین درجه پایمال شهوات مادی‌شده ومعدوی صاحب جاه و مقام، از چیزی نمی‌هراسند؟ در اسفند ماه ۱۳۳۷ قانونی به تصویب رسید با این عنوان: «قانون مربوط به رسیدگی بدارائی وزراء و کارمندان‌دولت، اعم از کشوری و لشگری و شهرداریها و موسسات وابسته به‌آنها» که‌بعد ها به‌قانون« از کجا آورده‌ای؟» معروف شد .

سرنوشت این قانون مهم‌ومترقی و کوبنده بکجا کشید وتابحال برسر آن چه‌آمده است؟ آیا تابامروز ، چند نفر را باستناد همان قانون که در موقع خودش همه‌جا باانعکاس مطلوب و مثبت مواجه شد ، تحت بازرسی و رسیدگی قرار داده‌اند؟ براستی این قانون چه شد؟

خودمن کسی را میشناسم که چند سال قبل در دستگاهی سمت پیش پاافتاده و معمولی داشت. این شخص آنقدرسفته های واخواست شده و چکهای بی محل داشت که از ترس طلبکار ها، جرات نداشت حتی پاداخل اداره بگذارد! زمان برگشت و بست مطلوب خودرا گرفت و بعد از یک دوره کوتاه، ثروتی بهمزد که آن سرش ناپیدا! امروز همین‌شخص نازبفلک میفروشد وبه احدی اعتنا ندارد و کار وبارش هم بحمداله سکه است!

آدم دیگری را میشناسم که یک کارمند ظاهرا جزء و خرده پا در یک دستگاه مربوط بخدمات شهری است .شاید در حدود چهارکلاس‌ابتدائی هم معلومات ندارد. واقعا وقتی در محلی حاضر میشود و حرف میزند بقدری مکالمات عادی ومعمولی راغلطومستهجن برگزار میکندکه‌همه میخندند ، ولی همین بابا که هنوز هم همان شغل سابق را دارد و فقط گاهی «کارپرداز» ،گاهی «انباردار» و گاه « مامور خرید ارزاق بچه‌های پرورشگاه» میشود ، دارای چنان ثروتی است که القانیان معروف راهم به چیزی نمیگیرد!

این کارمند عادی خانه‌ها و آپارتمانهای متعدد در شهر وشمیران دارد، اتومبیل مدرن دارد، هروقت (خسته !) می شود به یکی از مجلل‌ترین و گرانترین هلتهای همین شهر میرود و (استراحت!) میکند. چک واخورده و سفته های واخواست شده میخرد اما ظاهرش یک کارمند عادی است و به‌کسی هم‌اعتنائی نداردو ازبهترین مشتریهای اماکن مخصوص شبانه است ! !

بهمین سیاق ، افراد و عناصری هستند که من وشما آنها را خوب میشناسیم ، بستی ومقامی را بحق و یاناحق اشغال میکنند ودر کمترین مدت به «آلافو الوف» دسترسی پیدا میکنند و بعدهم کنار میروند یاکنارشان میگذارند ، لیکن بازهم‌به‌آنچه دارند قانع نیستند و عین«گربه مرتضی علی» در همه‌جا سرک میکشند وباوجو محلال‌وباد آورده، یاکاباره و دانسینگ دایر میکنند یادر کارهای مقاطعه کاری وارد میشوند یاکارخانه و کارگاه راه می اندازند وبهر حال، سواربوده‌اند وهستند و خواهند بود و گستاخی را بجائی میرسانند که اساسا چیزی که برای آنها مطرح نیست قانون و ترس از کیفر است !

نتیجه این میشود که ناگهان میشنویم فلان مدیر کل یامعاون و کارمند زیر دستش چنین و چنان کرده و یکی دو روز هم تحت تاثیر اخبار هستیم وبعد هیچ!!

همانطور که بسراغ گرانفروشهاوبد فروشها و محتکران حتی اگربسیارهم گردن کلفت باشند میرویم باید بسراغ آنهائی هم که بعلل خاص کنار گذاشته می شوند برویم . «انقلاب» ، همانطور که باامواج دائمی پیش میرود موانع را نیز از پیش پای خود برمیدارد. موج انقلاب یک موج‌مستمر وجوشان است انقلاب در برابر افراد و عناصر ناپاک و نادرست، بی رحم و بی‌گذشت است و کوچک و بزرگ نمی شناسد ، بچنین عناصری مجال ندهیم آنهارا بمردم‌بشناسانیم. نگذاریم در حیات و حیثیت و هستی ودارائی جامعه رخنه‌و نفوذ کنند وهر روز جسورتر و بی‌پروا تر شوند.

ساختن خانه های خشت و گلی را رونق ندهید

عقیده آزاد

نوشته : محمود طاهری ـ سردفتر اسناد رسمی

ضابطه تعیین اجاره‌بها در واحد های‌مسکونی مشمول آئین‌نامه اجرائی ماده ٦ قانون تعیین و تثبیت اجاره‌بهاء ده درصد ارزش عرصه‌و اعیان آن واحد، برای اجاره بهای یک ساله درنظر گرفته شده که بنظر من این ضابطه تاحدی عادلانه است ولی در مواردی خاص که نظایر فراوان‌دارد، طوری است که پس‌از پیاده‌شدن ، این آئین‌نامه بدون دلیل بسود بعضی و بزیان بعضی دیگر و درمجموع‌بزیان سیاست کلی حزب ودولت و خلاصه درجهت عکس منافع جامعه خواهدبود. باین‌ترتیب که‌درواحد های مسکونی چندطبقه‌ای متشابه‌المصرف هرچه تعداد طبقات یک ساختمان کمتر باشد اجاره بهای آن گرانتر حساب می‌شود ، حال آنکه ازنظر مستاجر و استفاده کننده باآنکه مورد مصرف درمواضع مختلف یکسان است قیمت مختلف دارد وچون باقتضای پیچیدگی معنا و ظرافت خاصی که‌این موضوع‌در زمینه ذهنی دارد و فرار بودن از ذهن ،درشان‌آن‌است‌بهمین علت هم مورد توجه تنظیم کنندگان این آئین‌نامه واقع‌نشده است . دراین مقاله، با ذکر مثال به تشریح این مطلب‌می‌پردازم و سپس طریقه اصلاح آنرا (حداقل‌با اعتقاد و نظریه شخصی) خود مطرح میکنم .

دوقطعه زمین کاملا متساوی الابعاد ،باقیمت و شرایط مساوی را در نظر میگیریم، یعنی دوقطعه زمین ۲۰۰ متر مربعی ، بهم چسبیده یک شکل و قواره ،مثلا در خیابان‌شاه تهران‌که ساختمان های مسکونی کاملا مشابهی(از لحاظ نقشه هر آپارتمان ومصالح بکار رفته و سرویس ها) در آن ایجاد شود ، منتهی در یکی از این‌دو قطعه زمین، بنای سه‌طبقه یعنی ۳ آپارتمان و در دیگری‌پنج طبقه (پنج آپارتمان) ساخته‌اندو در عین حال از لحاظ مصرف و مصرف کننده ،داخل هرآپارتمان شباهت کاملی به طبقات دیگر ساختمان و نیز ساختمان‌مجاور دارد و خلاصه هیچ اختلافی از لحاظ مصرف ،این‌هشت آپارتمان بایکدیگر ندارند . حالا اجاره بهای هر آپارتمان راکه خواه ، ناخواه معادل ده درصد قیمت هر آپارتمان برای مدت یکسال خواهد بود در نظر بگیرید و اختلاف فاحش اجاره‌بهای دو آپارتمان مشابه‌را ملاحظه‌فرمائید:

فرض اینست زمین هر متر مربع۲٤ هزار ریال و ساختمان درهر طبقه متری ۱۲ هزار و۲۰۰ ریال و تمام زمین هم زیر بنا می‌باشد .

۱ـ آپارتمان های عمارت سه طبقه هریک ۲ میلیون و ٤٤۰ هزار ریال بهای اعیانی و یک سوم قیمت ۲۰۰ مترزمین(معادل یک میلیون و ٦۰۰ هزار ریال) بهای اسمی عرصه و درمجموع، قیمتی معادل ٤ میلیون و ٤۰ هزار ریال دارد واجاره سالیانه آن نیز ٤۰٤ هزار ریال واجاره ماهیانه ۳۳٦٦٦ ریال میشود .

۲ـ آپارتمان های عمارت پنج طبقه هر یک باهمان ضوابط ۲ میلیون و ٤٤۰ هزار ریال بهای اعیانی و یک پنجم قیمت ۲۰۰ متر مربع‌یعنی‌معادل۹٦۰هزارریال بهای اسمی عرصه‌و در مجموع، قیمتی معادل ۳ میلیون و ٤۰۰ هزارریال‌داردکه اجارمسالیانه‌اش ۳٤۰ هزار ریال و ماهیانه آن ۲۸۳۳۳ ریال میشود . بعبارت دیگر دو آپارتمان مشابه (ازنظر مستاجر) درهر ماه ۵۳۳۳ ریال اختلاف قیمت دارد بنابر این چنانچه رفع نقیصه بشرح زیر نگردد در حقیقت رفع اجحاف هم نخواهد شد .

این نقیصه ، علاوه براینکه ظلم بی‌دلیلی را برعده‌ای مستاجر ونیز مالک تحمیل میکند ، نفس عمل ،خود برخلاف اصل‌چهاردهم انقلاب و درواقع ارائه دوکالا با شرایط مساوی باقیمت مختلف ، آنهم در حمایت قانون می‌باشد ! البته تعیین ارزش آپارتمان‌ازلحاظ معاملات خرید و فروش باضوابط مذکور کاملا منطقی است ، چون خریدار یک آپارتمان درساختمان سه طبقه در حقیقت یک سوم از تمام زمین رامالک‌میشود وخریدار یک آپارتمان در ساختمان پنج طبقه ، در واقع یک پنجم تمام زمین رامالک میشود ودومی برای همین تفاوت درمالکیت عرصه ، ٦٤۰ هزارریال‌کمترمی‌پردازد امااز نظر مصرف کننده یعنی مستاجر،طبقه سوم‌ساختمان سه‌طبقه ومستاجر طبقه سوم ساختمان پنج طبقه چه تفاوتی متصوراستکه بایدماهیانه ۵۳۳۳ ریال و سالیانه ٦٤ هزار ریال و باظرف مدت دهسال ٦٤۰هزار ریال پول بیجا بکسی بدهد که سرمایه گذاری کمتری نموده و بجای پنج طبقه ، ساختمانش را سه طبقه ساخته است ؟ !

صحیح است که در جدول‌ها، قیمت ساختمان های خیلی مرتفع را کمی‌گرانتر تعیین کرده‌اند ولی اولا ساختمان های مرتفع خیلی بیشتر از این گران تمام میشود وثانیا از نظر مصرف کننده یعنی مستاجر چه تفاوتی دارد که پایه ساختمان راباتیر آهن ۱٤ سانتی ساخته باشند یابا تیر آهن ۲۸ سانتی و یابرای بالا بردن هر آجر یک ریال مزد داده شده‌یا ۳ریال ؟ مصرف کننده استفاده مشابه میکندولی آنکه‌کمتر سرمایه گذاری کرده و ساختمان کم طبقه تری ساخته ، سود بیشتری‌میبرد وزیان بزرگ این‌کار اینست که اجرای آئین‌نامه با شکل حاضر، بخودی خود مشوق ایجاد بنا های ۲تا۳ طبقه (ونه بیشتر)می‌شود چون سودآورتر است ، درحالیکه سیاست کلی حزب و دولت ، تشویق ساختمان های مرتفع است که ضریب استفاده آنها از خدمات کامل شهری کمتر وارزانتر می‌باشد .

واما راه چاره که در عین حال مشوق اپارتمان سازی با طبقات بیشتر ، مخصوصا برای اجاره دادن میباشد ، بنظر من باید ضابطه قیمت ها را ازلحاظ خرید و فروش‌بهمان ترتیب که درآئین‌نامه پیشنهادی ذکر شده تائید نمایند ولی‌از لحاظ تعیین اجاره بها تاآنجا که مربوط به عرصه میشود از یک ضابطه‌کاذب ولی یکسان استفاده شود که‌به اعتقاد من باتوجه بمورد ابتلا بودن موضوع‌در سطح تمام‌کشور (ونه فقط تهران) باید در هر شرایطی؟ یعنی چنانچه ساختمان هرچند طبقه است قیمت اجاره‌ای عرضه را برمقیاس عمارت چهار طبقه به حساب آوریم‌و مستاجر اگردر ساختمان‌دو طبقه یاعمارت شانزده طبقه سکونت دارد بابت اجاره‌بهای عرصه موظف باشد سالیانه درصد ارزش یک چهارم زمین زیر بنا ی آپارتمانش را به انضمام ده درصد ارزش تمام اعیانی آن آپارتمان بمالک تادیه کند و با این شرط که چنانچه ساختمان بیش‌از چهار ٤ طبقه آسانسور صحیح‌و کافی نداشته باشد، مالک نتواند از این‌امتیاز استفاده کند ضمنا در صورت اجرای این طریقه ،تفاوت قیمت اضافی که برای ساختمان های مرتفع منظور شده حذف گردد .

اجرای این طریقه احتساب اجاره بها، علاوه براینکه درواقع هیچ ضرری به‌طبقه مستاجرنمی‌زند ایجاد ساختمان های بسیار مرتفع رانیز تشویق‌میکند ومهمتر اینکه انگیزه متداوله (فروش و نه اجاره) را نیز تاحدزیادی از بین میبرد،چون مالک ،اجاره‌بهای زمین راچند مرتبه‌و بطورتکراری میگیرد .

مطلب مهم دیگری که در آئین‌نامه حاضر یعنی در جدول ها،باوضع بسیار غیر عادلانه و بیشتر مضر بسیاست خانه سازی های زیاد، به‌چشم میخورد تعیین قیمت بی‌قاعده ساختمان های خشت و گلی و یاخشت‌و آجری وازاین قبیل است . گواینکه اینگونه ساختمان ها در تهران یا اصلا نیست یا خیلی نادراست و بیشتردر شهرستان‌ها وشهرک های قدیمی‌وروستا هاوجوددارد، ولی حالاکه آنهمه‌اجرت کارگران ساختمانی گران شده بازهم این نوع ساختمان ها بیش از متری ۷۰۰ تا ۹۰۰ ریال تمام نمیشود و تعیین قیمتی حدود متری ۲ هزار ریال و بیشتر کاملا غیر منطقی و ضمنا مشوق نوعی «کثافت‌کاری» در نوسازی کشور که خود یکی از اصول مهمه انقلاب است خواهد شدو طبقات مختلف راتشویق‌میکندبجای ایجاد واحدهای مسکونی صحیح‌ومحکم، همان خشت‌و گل های‌معلوم‌الحال رابا مترمربعی دوهزار ریال یا بیشتر به مردم عرضه کنند ،تازه عیب بزرگتر اینکار اشغال زمین اضافی در۲جهت یا۲ بعد مختلف است، یکی اینکه نمیتوان آنهارا مرتفع و چند طبقه ساخت و صورت مسکن های تک واحدی را بخود میگیرد که شهررا پهن وعریض (ونه مرتفع) میکند،دیگر اینکه هرواحد مسکونی ،مقدار زیادی زمین رازیر پی‌های خود حرام میکند و با اینهمه معایب، چون یک طبقه و حداکثردوطبقه میباشند، قیمت‌واجاره بهای‌گرانی راهم به متقاضیان تحمیل میکند، آنهم در پناه قانون ! تذکارمسئله دیگری نیزدرآئین‌نامه‌محتماضروری است، اینکه :

درواحد های مسکونی تک واحدی که قیمت تمام زمین در محاسبه مال‌الاجاره منظور می‌شود ، لازم است جمله‌ای که تناسب مقدار زمین وساختمان نیز تناسب قیمت آنها را دربر گیرداضافه شود، درغیراینصورت اجاره بهای دوباچند اطاق‌خشت وگلی و نامرغوب در یک زمین ۵۰۰ یا ۱۰۰۰ متری گران‌قیمت، باضوابط این آئین‌نامه سربه‌جهنم خواهد زد و خلاصه به جای‌تعدیل اجاره بها ، این‌آئین‌نامه موجبات تشدید بی‌عدالتی‌وتصاعد قیمت اجاره را فراهم میکند .

الو، اطلاعات؟

مشکلات خودرا با «اطلاعات» درمیان بگذارید :

تلفن ۳۱۱۰۷۰ (داخلی ۳۳۰) هرروز (باستثنای پنجشنبه‌ها) از ساعت ۵ تا ۸ بعدازظهر

★ **الو ، من حسین محمدی هستم .**
چندی پیش کوچه معینی واقع در خیابان شیروخورشید شهرری را کندند تا باصطلاح آبرو زمستانی درست کنندامااین‌آبروی ناقص ، کاری برای مردم انجام نداد . در کوچه دیگری که منشعب از کوچه معینی است ، هم راه آب باریکی بعمق ۵ سانتیمتر و عرض ۲تا۲۰ سانتیمتر وسط کوچه کندند که راستی‌راستی تماشائی است . ساکنین این کوچه، زمستان‌امسال مشکلات زیادی‌راخواهند داشت .

★ **الو ، من رضا نجاتی هستم .**
برای تفریح به تهران آمده‌ام . وقتی راهی حضرت عبدالعظیم شدم، از خیابانی که تهران را به شهرری متصل میکند چندشم شد ! راستی مقامات شهرداری‌قال این اسفالت راکی خواهند کند . ؟ ..

★ **الو ، من رمضان توحیدی هستم .**
مقامات ترافیک هیچ فکر کرده‌اند که تاچند ماه دیگر ترافیک خیابان فرح‌آباد ژاله‌بکلی متوقف خواهد شد ؟ اگر چنین است پس چرا بفکرچاره نیستند ؟ در حال حاضر کسی‌که اعصاب سالمی‌هم دارد نمیتواند از این خیابان عبور کند . وای به اشخاصی چون من‌که فاقد اعصاب سالم‌هستند!

★ **الو ، من محمدعلی قهرمانی هستم .**
میوه‌فروشهابتازگی‌کلکهای رنگارنگی برای گرانفروشی میزنند ، از جمله جنب بیمارستان بهادری یک میوه‌فروشی پرتقالها را نزدیک بهم چیده و قیمت کیلوئی ۳۰ ریال روی آن گذاشته است اماوقتی کسی میوه هارا جدا کرد ودرترازو قرارداد ، فروشنده میگوید کیلوئی ٤۰ ریال! اگر اعتراض شود فورا برنرخی که بامداد روی کاشی دیوار نوشته‌اشاره میکند و میگوید : نرخ پرتقال این است که من نوشتم، نه آنکه شما دیدید !

★ **الو ، من مریم پریورهستم، ساکن کوچه تابش در خیابان دانشگاه .**
دراین کوچه یکساختمان خالی از سکنه‌وجوددارد که از مدتها پیش ترک برداشته و در حال فروریختن است .
دراین فصل سرما، اگر این ساختمان ناگهانی برسر عابران پیاده فرو بریزد وفاجعه بزرگی بوجود آورد ، خون مردم پای‌چه‌کسی خواهد بود ؟

★ **الو ، من حیات داوری هستم .**
روزچهاردهم این ماه بسته‌ای از اهواز برایم ارسال شد اما هنوز نرسیده است .مگربسته های پستی را باقاطرحمل میکنند ؟

★ **الو، من ژینوس ساعد هستم .**
روزیکشنبه هفته گذشته برای انجام کاری بسیار ضروری به آبادان‌تلگراف کردم اما تلگرافچهارروز بعد رسید ! تلگراف چهارروزه‌هم از آن حرفهاست !

چهل سال قبل در همین روز

نتایج مسابقه‌اسب دوانی دردشت‌گرگان

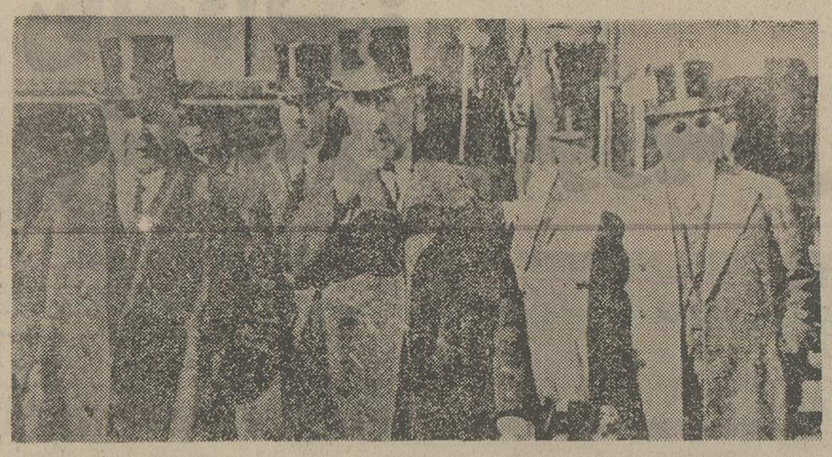

از چپ به راست آقایان جم نظام‌الدین حکمت وزیر پست و رئیس‌الوزراء ، دکتر متین دفتری تلگراف ، اسفندیاری رئیس‌مجلس وزیر عدلیه ، داور وزیر مالیه ، شورای‌ملی‌عازم‌میدان اسبدوانی بندرشاه میباشند.

برنامه مسابقه اسبدوانی روز جمعه‌دردشت‌گرگان ازیکدور سه هزار متری شروع و به دوره چهارم درمسافت ده‌هزار متری ختم میگردید. هشتاد و شش اسب در این مسابقات شرکت جسته و تمام چابک سواران از افراد طایفه ترکمن بودند. هیات قضات مسابقه : تیمسار سرلشگر نقدی، تیمسار سرتیپ بیگلری، تیمسارسرتیپ افخمی. هیئت نظار : سرهنگ جهانبانی ، سرهنگ حکیمی ، سرهنگ غفاری و سرهنگ ارفع. دور یکم : در میدان سه‌هزارمتری اسب‌تازی متعلق به آراز محمد اول و ۷۰۰ ریال جایزه برد. اسب توله متعلق به «مراددردی» دوم و ۵۰۰ ریال جایزه برد. اسب سوسک متعلق به خداقلی‌سوم و ۳۰۰ ریال جایزه‌برد. دوره دوم در میدان شش‌هزارمتری اسب پرنده متعلق به سروان امیرپاشائی جایزه اول ۸۰۰ ریال ، اسب ابر متعلق به محمدقلی آخوند جایزه دوم ٦۰۰ ریال . دوره سوم در میدان ۹ هزار متری و شماره اسبهای شرکت‌کننده ۱٦اسب. نتیجه اسب مار متعلق به حسین جایزه‌اول ۱۱۰۰ریال، اسب گربه متعلق به قره جایزه دوم ۷۰۰ ریال ، اسب آهو متعلق به سرجان جایزه سوم ۵۰۰ ریال . دوره چهارم بمساحت دوازده هزارمتر و شماره اسبهای شرکت کننده ۱٤ اسب . نتیجه‌اسب نیلور متعلق به خداقلی جایزه اول ۱٦۰۰ ریال ، اسب مانا متعلق به عبدالله جایزه دوم ۱۰۰۰ ریال ، اسب مویز متعلق به حسین محدوم جایزه سوم ۸۰۰ ریال .

جشن در سفارت بلژیک

بمناسبت جشن تولد اعلیحضرت لئوپولد سوم پادشاه بلژیک دیشب از ساعت ۵ تا۸بعدازظهر مجلس جشنی در سفارت آن دولت درتهران منعقد بود و مسیو «تی‌بر» شارژدافر بلژیک از مدعوین پذیرائی مینمودند.

خارج کردن تیرها

شرفخانه ـ تیرهائی که از زمان روسها در پل دریابودند و مهندسین برای درآوردن آنها از زمین با مبلغی خرج موفق نمی‌شدند آقای بوطیر مهندس جهازات کشتی‌رانی اخیرا با چند نفر عمله موفق و هر روز اقلا ۱۵ تا ۲۰ تیر از زمین و توی دریا خارج مینمایند.

نجات پیشاهنگ

بابل ـ سید محمد رئیسی پیشاهنگ دبستان بدر در ساختمان‌جدید دبیرستان‌موقع گردش در سالون چراغ برق که برای‌عملیات نصب‌بوددست به لامپ زده برق او را گرفته و بزمین افتاد فریاد برآورد درضمن آقای بهشتی افسر پیشاهنگ دبستان پهلوی‌بطرف او شتافت با چوب سیم برق را از او جدا نموده باعملیات پیشاهنگی تنفس مصنوعی باو داده بحال آمده‌است وخطری متوجه پیشاهنگ مزبور نشده.

مریضخانه نجمیه

باطلاع‌عموم میرساندبمناسبت سال چهارم وفات خانم نجم‌السلطنه وبرای شادنمودن روان پاک آن مرحومه‌علاوه بر سرویس دائمی مرضای شبانه‌روزی مجانی مریضخانه در ماه رمضان بمرضائی که‌به مطب‌مراجعه‌نمایند مجاناسخه ودارو میدهدومطب‌مریضخانه همه‌روزبرای امراض داخلی و جراحی و زنانه و قابلگی شنبه و دوشنبه و چهارشنبه از ساعت ۳ تا ۵ بعدازظهر برای کحالی دائر است.

لاابائی

کتابی است اجتماعی حاکی از روانشناسی، اسرارجنائی، رموزعشق، میراث‌های‌روحی، تاثیر تربیت، تعلیل جرم و یک سلسله مسائلی که مشکلات زندگانی ودومنظره نیک‌بختی و تیره‌بختی ، نیکنامی و شرمساری را بوجود آورده است. کتاب مزبور که بقلم نویسنده اجتماعی « قدرت منصور » نوشته شده و از شماره ۱۱ نامه شهربانی ببعد چاپ و چون شور داستان منتهی به شماره‌های سال‌بعد میگردد هدیه گرانبهائی است جهت مشترکین سال گویم ـ نامه شهربانی .

« نقل ازاطلاعات ۲۵ آبان ۱۳۱۵ »

نیروی دریائی شاهنشاهی

آگهی استخدام «اعزام به‌خارج»

نیروی دریائی شاهنشاهی برای تکمیل کادر درجه داری خود تعدادی داوطلب بامدرك قبولی سوم‌متوسطه یا«پایان دوره راهنمائی» استخدام و پس ازموفقیت درآزمایشات جهت طی‌دوره بخارج‌ازکشور اعزام مینماید .

داوطلبینی که سن آنها بین ۱۵ تا ۲۰ سال تمام می باشد می توانند همه روزه با در دست داشتن آخرین مدرك تحصیلی واصل شناسنامه و یك قطعه عکس٤×۳ بمعاونت پرسنلی نیروی دریائی شاهنشاهی واقع در طهران خیابان سپهبدزاهدی‌بالاترازبیمارستان آپادانا (مدیریت استخدام) و یابه‌پایگاه ها و نمایندگی های نیروی دریائی شاهنشاهی در شهرستان های بندر پهلوی .خرمشهر .بندرعباس.بوشهر. کرمانشاه . رضائیه . اصفهان .مشهد. یزد .زاهدان‌کاشان .شیراز . کرمان مراجعه نمایند .

آ ـ ۳۵٤۵۵ م الف ۱۱۳٤۱

آگهی پذیرش کارآموز

دانشگاه پهلوی جهت‌تربیت کمك بهیار تعدادی کارآموز دختر را باشرائط زیر ازطریق امتحان ومصاحبه می‌پذیرد :

۱ـ دارا بودن گواهینامه سوم‌متوسطه
۲ـ دارا بودن حداقل سن ۱۷ سال و حداکثر ۲۵ سال‌تمام
۳ـدارا بودن سلامت جسمی و روحی به تشخیص مرکز طبی و بهداشتی دانشگاه

دوره کارآموزی ٦ ماه می‌باشد که‌در این مدت به کارآموزان کمك هزینه تحصیلی داده خواهدشد کسانی که‌دوره کارآموزی را با موفقیت طی‌نمایند در صورت احتیاج با سپردن تعهد خدمت دوساله ، بسمت کمك بهیار استخدام میگردند .

داوطلبان میتوانند جهت ثبت‌نام با در دست داشتن فتوکپی گواهینامه‌سوم متوسطه ، ٦ قطعه عکس ٤×٦ و۲برك فتوکپی شناسنامه تا دهم آذرماه۱۳۵٤ به اداره تشکیلات و ارزیابی مشاغل دانشگاه پهلوی واقع در شبکه دوم هدایت مراجعه نمایند .

دانشگاه پهلوی

هواپیمائی ملی ایران

قابل توجه صادر کنندگان ووارد کنندگان کالا به‌آمریکا

هواپیمائی ملی ایران با دائر نمودن سرویس حمل بار به آمریکا و بالعکس امکانات و تسهیلات لازم را برای حمل کالا های بازرگانان‌و موسسات مختلف به این کشور فراهم آورده است . علاقمندان و موسسات و بازرگانانی که مایل هستند از این تسهیلات و چگونگی حمل کالاهای‌خود، که بطور روزانه به آمریکا صورت می گیرد ،آگاهی یابند می توانند درتهران با تلفن های ۹۱۱۵۹۳و۹۱۱۵٦۹ تماس حاصل نمایند .

تلفن های شعب و دفاتر « هما» در آمریکا نیز بشرح زیر آماده‌پاسخگوئی است .

نیویورك : ۸۲۰۰ ـ ۹٤۳
لوس‌آنجلس : ٦۳۳٦ـ۷۲۷ ـ ۲۱۳
هوستون : ۱۱۲۰ ـ ٦۲۹ـ۷۱۳

شرکت ملی نفت ایران

آگهی

شرکت ملی نفت ایران (پخش اصفهان) در نظردارد تهیه و توزیع غذای کارکران خودرا درکانتین انبار شماره ۳ واقع درهزار جریب اصفهان بین اشخاص‌یاموسساتی که‌قبلاصلاحیت آنها محرز شده باشد از طریق مناقصه‌واگذار نماید .

از متقاضیان شرکت‌درمناقصه‌مزبوردعوت می‌شود تاتاریخ ۱ر۹ر۵٤ به‌نشانی‌اصفهان‌خیابان چهارباغ بالا شرکت ملی نفت مراجعه و پرسشنامه مربوط را که حاوی اطلاعات لازم برای تعیین صلاحیت می‌باشد ، اخذ و تکمیل نمایند وحداکثر تاآخرساعت‌اداری‌روز۱۰ر۹ر۵٤ به‌نشانی مذکور فوق‌مستردداردندتامورد‌رسیدگی قرار گرفته و تعیین صلاحیت‌شود.م‌الف۱۷۱۱۱

نیازمندیهای اطلاعات تلفنی آگهی می‌پذیرد

۳۱۱۲۱۹-۳۱۱۲۲۷-۳۱۱۲۲۵-۳۱۱۲۲۴
۳۱۱۲۳۵-۳۱۲۴۱۳-۳۱۱۲۳۰-۳۱۱۲۲۹

فهرست آگهی صفحات نیازمندیها

صفحه ۱۱	صفحه ۱۲	
آپارتمان فروشی خانه فروشی ویلا فروشی باغ فروشی زمین فروشی فروش سرقفلی اجاره داده میشود مورد نیاز اجاره مورد نیاز خرید بنگاه معاملات املاک معاملات پول معاملات تلفن قبوض تلفن	آگهی استخدام آگهی جویای کار **صفحه ۱۳** آگهی‌دوستونی‌نیازمندیها **صفحه ۱٤** فروش دست دوم فروش دست اول خرید اثاثیه فروش اتومبیل فروشگاههای اتومبیل	ماشین آلات آموزشگاهها تدریس خصوصی کرایه اتومبیل شستشوی مبل‌وفرش تعمیرات تلویزیون تعمیر و سرویس شوفاژ تعمیر و سرویس کولر تعمیر و سرویس یخچال تزئینات و دکوراسیون برای ساختمان شما لوله‌کشی گاز لوله بازکنی تخلیه چاه رستوران آگهی های متفرقه آگهی گمشده

آپارتمان فروشی

یوسف آباد آپارتمانهای نوساز و ارزان بفروش میرسد تلفن ۶۲۲۳۸۰

سید خندان مقابل پارک‌کوروش کوچه پیروزساختمان۵۱آپارتمان فروشی از ۲۴۰ الی ۳۹۰ هزار تومان بابدهی بانکی تلفن ـ ۲۳۷۷۵۱ و ۲۳۷۷۵۴
آ ـ ۱۸۳۸۸

آپارتمانهای کوچک و بزرگ‌از ۳تا۷ اتاق نقد و اقساط آماده فروش است علاقمندان مستقیما بنشانی زیر مراجعه فرمایند خیابان بهجت‌آباد (حافظ) نرسیده به کریمخان‌زند زیر شعبه بانکملی کوچه امیرضائی
۱ـ۱۰ آ ـ ۱۳۳۸۹

یکدستگاه آپارتمان لوکس زیر زمینی با حیاط میدان ۲۵شهریور خیابان سینا پلاک ۱۸ تلفن ۶۲۸۹۱۰

آپارتمان لوکس ۲ اطاق خوابه تخت جمشید بین بهاروکورش کبیرکوچه طباطبائی مقدم پلاک ۸ تلفن ۷۵۸۴۰۳

آپارتمان فروشی
آپارتمان ۴ اطاق خوابه مجهز به آسانسور و فن‌کوئل تلفن مستقل جبهه بلوارپهلوی‌بفروش میرسد بین ساعت ۴الی ۷بعداز ظهر باتلفن ۲۹۵۰۰۳ تماس بگیرید .
۱ـ۱۳ آ ـ ۱۹۸۳۶

مستغلات باتضمین درآمریکا
۷۵٪ وام بانکی و۲۵٪ نفع و امکان شغل برای مشورت در سمینار ۵۰ تومان کمپانی TRUST کالیفرنیا شرکت نمائید ۶۶۲۳۹۱ صبحها

فروش آپارتمان های مجلل در غرب تهران ۹۷۴۸۸۸

گیشا حراج آپارتمان
۴ اطاقی با پارکینگ و نصب شوفاژ کولر پرده کرکره،موکت قیمت سابق ۳۱۰ هزار تومان قیمت فعلی ۲۱۰ هزار تومان فوری ۶۳۷۲۷۵
۱ـ۳ آ ـ ۲۰۱۰۵

فروش آپارتمان و خانه در شمال میدان شهیاد ۹۷۹۴۰۰

فروش آپارتمان و خانه در شمال شهر ۶۳۴۲۵۵

فروش آپارتمان و خانه در شمال و مرکز شهر ۹۲۵۴۹۲

نقدواقساط

آپارتمان های فروشی برای دفتر کار از۵۸متر ببالا قیمت ۲۲۰ هزار تومان ببالا نبش چرچیل و پارس تلفن ۳۰۳۱۳۵

آپارتمان نقد و اقساط فروشی تلفن ۸۴۳۰۶۵

آپارتمان مدرن
شمال تهران ۳ اطاق خوابیا سالن پذیرائی و پارکینگ‌فروشی ۸۴۴۰۲۳ و ۸۴۵۷۰۱
۱ـ۱۰ آ ـ ۱۹۶۲۴

آپارتمان لوکس منحصر بفردتهران پارس‌فروشی ۷۸۳۵۳۵

فروش یك واحدآپارتمان مدرن‌مهندسی‌ساز۳اطاق بزرك با حیاط شوفاژ پارکینك ۴۸۰هزارتومان فرح‌جنوبی صبحهاتلفن ۷۵۱۹۴۱

مدرنترین آپارتمان
۱و۲و۳ اطاق خوابه‌برای‌فروش موجود است تهیه مسکن‌کورش ۸۴۷۹۸۲ و ۸۵۳۷۳۶
آ ـ ۱۸۹۲۹

با۱۵۰ هزار تومان‌پیش قسط ووام بانکی طویل‌المدت مالک آپارتمان ۴ اطاقه درایزنهاور میشوید ـ ۹۳۷۳۵۶

مجموعه آپارتمان با اصول‌مهندسی‌دربهترین نقطه تهران پارس و میرداماد با شرایط کاملا استثنائی ۴۵٪ وام‌بانکی ۵۵٪ نقد با کلیه‌وسایل آسایش‌عمومی‌وخصوصی دارای پارکینگ وفضای سبز تاسیسات کامل ۸ صبح الی ۸ شب ۸۲۰۴۹۹

آپارتمان فروشی
خیابان کورش کبیر غرب پارک کورش کوچه دیلمان ساختمان چهارم جنوبی‌آپارتمان‌بادواطاق خواب‌دوهال‌پذیرائی‌ناهارخوری انباری دو سرویس‌شوفاژروشن کولر پارکینگ اختصاصی و آسانسور و تلفن لطفا پس از بازدید باتلفن ۴۳۵۷۵ ساعت ۴تا۸ تماس بگیرید شرکت‌سه‌آر
۱ـ۴ آ ـ ۱۹۷۷۶

ویلا و آپارتمان فروشی
در قلهک و شمیران تلفن ـ ۲۶۴۸۶۴

آپارتمان های فروشی در شمال شهر تلفن ۸۴۵۵۰۴

آپارتمان مهندسی ساز
در شمال‌شهر ۱ . ۲ . ۳ اطاق خوابه با تهویه‌مطبوع ۸۵۱۵۲۱
۱ـ۱۰ آ ـ ۱۹۰۸۰

آپارتمانهای مدرن و مجهز با بهترین مصالح ساختمانی در خیابانهای جردن پهلوی گاندی آماده فروش تلفنهای ۶۲۲۰۶۵ و۶۲۰۱۰۷ شرکت تهیه مسکن آسیانکو .
آ ـ ۲۰۴۴۷

آپارتمان
۳و۴ و ۵ اطاقه باقیمت‌مناسب نقد واقساط تلفن ۷۹۴۶۵۴
ا ـ ۱۸۹۴۳

خانه و آپارتمان
تهران‌پارس باوام‌بانکی۷۸۲۲۷۱
۱ـ۳ ا ـ ۲۰۱۵۶

یکدستگاه اپارتمان در طبقه زیرزمین ۱۱۵ هزار تومان ـ ۲۳۷۷۵۱ و ۲۳۷۷۵۴
۱ـ۵ آ ـ ۲۰۱۷۰

شرکت تاجیکو
آپارتمان های ۳ اطاقه و۲اطاقه درفلکه دوم نیروی هوائی رابا استفاده ازفضای‌سبزوتجهیزات کامل بفروش میرساند ۷۹۵۲۹۴
۱ـ۶ آ ـ ۲۰۵۴۵

آپارتمانهای
۲و۳ و ۴ اطاق‌خوابه‌با سالن پذیرائی و ناهار خوری و سرویس کامل تلفن مستقل ، شوفاژ روشن ، پارکینگ واقع در بالاتر از خیابان آریامهر خیابان کاج به قیمت‌روز بفروش‌میرسد دفترجمشید تلفن ۹۲۸۰۸۲

۶ دستگاه آپارتمان
۳ اطاقی با پارکینگ،هردستگاه بمساحت ۱۲۵ متر مربع واقع در خیابان تاج یکجا یاجداگانه بفروش میرسد دفتر دانش تلفن ۹۷۳۳۸۰
آ ـ ۲۰۵۳۴

یکدستگاه آپارتمان طبقه
اول دو اطاقخواب هال سالن پذیرائی با موکت وپرده شوفاژ روشن فیش تلفن پارکینگ اختصاصی کوی گیشا تلفن ـ ۶۳۷۰۹۰
۱ـ۲ آ ـ ۲۰۳۳۵

آپارتمان و خانه‌درشمال غرب تهران . توکلی ۹۴۳۳۷۷

تخفیف بیسابقه ۷دستگاه
آپارتمان های سه اطاقی با شوفاژ روشن وپارکینگ بقیمت های ۱۹۵ و ۲۰۰ و ۲۰۵هزار تومان بفروش میرسد . ضمنا آپارتمانهای ۴ اطاقی و۵اطاقی نیز موجود است تلفن های ـ ۷۹۵۷۷۱ و ۷۹۱۵۵۴
۱ـ۶ آ ـ ۱۹۷۴۰

فروش آپارتمان و خانه در شمال غرب تهران ۹۷۴۴۳۰

خیابان آریامهر پشت سوپر شرکت نفت آپارتمان ۳ اطاقی حدود ۱۰۰ مترمربع‌مهندسی‌ساز تمام فنزی طبقه همکف فوق‌العاده لوکس باتجهیزات‌عالی‌پارکینك و حیاط روشن ۳۰۰ هزار تومان با شرایط مناسب فروشی تلفن ۶۵۹۰۳۲ سودمند

خانه‌فروشی

جردن خانه ویلائی
۶ اطاق خوابه با شوفاژاستخر فروشی ۸۴۵۷۰۱ و ۸۴۴۰۲۳
۱ـ۱۰ آ ـ ۱۹۶۲۳

خانه دواطاقه کلنگی
قابل سکونت ۱۳۷ متر چهارراه سیلان نظام‌آباد پشت سینما مقطوع ۲۱۰ تومان یابا اتومبیل بی‌ام‌و معاوضه میشود۸۴۳۴۹۵
۱ـ۸ آ ـ ۲۰۲۰۵

خانه‌ای در ۴۰ متری نواب با مساحت ۱۰۸ متر با ۵ اطاق بزرگ و یک اطاق کوچک وزیر زمین باآب و برق کولر، تلفن آبگرمکن به قیمت ۲۸۰ هزار تومان بفروش میرسد تلفن ـ ۹۲۵۰۲۷
آ ـ ۲۰۴۷۲

ساختمانی به مساحت ۳۱۵متر دوطبقه جنوبی مجزا با تمام سرویس کامل مقطوع۸۰۰هزار تومان بدون واسطه تلفن : ۳۴۳۱۵۰
۱ـ۱۰ آ ـ ۱۹۸۶۵

ساختمان سه طبقه با مستاجر و تخفیف قابل توجه فروشی۷۸۳۵۳۵

خانه های ۴ تا ۱۲ اطاقه تهران پارس با وام‌بانکی ۷۸۱۹۱۸

خانه جنوبی دوطبقه مجزا مساحت ۲۰۰ متر ساختمان ۳۱۰ مجهز مقابل سازمان‌برنامه بدون واسطه بفروش میرسداز ۷ صبح ۲۳۲۲۱۵
۱ـ۳ آ ـ ۱۳۵۱۵

قابل توجه تجار و ساکنین بازار ـ خانه‌ای کلنگی
بمساحت حدود ۵۰۰متر‌واقع‌در بازار انتهای کوچه غریبان‌جهت انبار و ساختمان و یا هرگونه بهره‌برداری دیگر بفروش‌میرسد تلفن ۲۳۹۰۴۴ صبحها تاساعت ۹و شبها از۹ ببعد .
۱ـ۳ آ ـ ۲۰۳۲۰

اکازیون
خانه مسکونی‌درباقرآبادشهرری بمساحت ۹۰ متر ۲ اطاق و آشپزخانه بعلت مسافرت فورا بفروش میرسد قیمت ۷۵۰هزار ریال تلفن ۵۳۴۲۴۰
۱ـ۲ آ ـ ۲۰۴۰۰

خانه‌ای دوطبقه تفکیک شده دارای ۴ اطاق باهال وسرویس کامل موکت پارکینگ‌اختصاصی زیربنا ۱۵۲ متر واقع در بهترین نقطه نارمک با قیمت مناسب نقد واقساط بفروش میرسد تلفن ۷۹۱۶۱۳
۱ـ۵ آ ـ ۲۰۰۳۱

اکازیون
ساختمان سه‌طبقه در شهر کرج فروشی
برای کسانیکه احتیاج‌به محیطی راحت با هوای سالم ، دور از جنجال دارند .
ساختمان سه طبقه ـهر طبقه مجزا ـ در هرطبقه سه اتاق خواب ، سالن پذیرائی وهال‌باسرویس کامل و شوفاژ روشن ـ در بهترین نقطه داخل شهر کرج ،در محوطه‌ای باز با چشم‌انداز بسیار زیبا بطرف شمال غرب. با زیر بنای ۶۰۰ متر مربع تلفن ۹۲۵۶۵۹

منزلی فروشی واقع در خیابان شهباز کوچه باغ‌فرید باسرویس کامل تلفن ۳۵۶۶۵۱ قیمت ۳۵۰ هزار تومان .

خانه‌ای باموقعیت کم‌نظیر ازنظر بنا ومهندسی ۳ نبش واقع در خیابان دولت قلهک سعرانشاط بمساحت ۸۵۰مترمربع سه‌طبقه دارای ۲ دستگاه تهویه مطبوع شوفاژ شومینه آب و برق وتلفن استخر تصفیه گاراژ و ۱۲اطاق بعلت مسافرت بفروش میرسد تلفن ۲۶۳۲۳۶ و ۹۲۹۲۲۱ و ۹۲۴۲۸۹
۱ـ۳ آ ـ ۲۰۱۴۶

ویلافروشی

ویلا و آپارتمان در تهران‌پارس از ۳ الی ۱۲ اطاقه تلفن۷۸۲۰۵۰

تعدادی ویلاشمال‌شهر
ازیک تاده میلیون فروشی ـ ۸۵۳۷۳۶
آ ـ ۱۸۸۱۹

پل رومی فروش یااجاره
ویلائی نو و استثنائی‌درعین‌حال کلاسیک با موقعیتی عالی دوبر بمساحت ۸۰۰ متر زیربنا در ۲ طبقه مستقل‌وسرویس‌مستخدم وجمیع وسایل رفاهی تلفن و شوفاژ کولر استخر لوله گاز پارکینگ مسقف پارکت وابزار کاری درجه ممتازتلفن۳۰۳۱۱۲
۱ـ۲ آ ـ ۲۰۲۵۷

ویلافروشی
ویلای ۱۲۰۰ متری دارای دو قباله ۶۰۰ متری برخیابان ۲۰ متری معتضدی دروس با ۳۰۰ متر زیربنا واستخروبرق۳۰آمپر ۳فاز و آب‌لوله‌کشی وتلفن بعلت مسافرت بفروش میرسد طالبین باتلفنهای ۲۳۰۳۲۳و۲۳۱۳۶۴و ۲۲۸۵۳۲ مراجعه فرمایند .
آ ـ ۱۹۸۴۳

باغ فروشی

اکازیون
۷۰ هکتار باغات میوه ۶ ساله در علیشاه‌عوض (شهریار) بفروش میرسد عصر ها تلفن ۳۰۲۷۷۸

باغ فروشی مشجر
دربهترین نقطه کرج ازیک‌ضلع برودخانه واز ضلع دیگر روبروی دانشکده کشاورزی با ساختمان شوفاژ کولر تلفن برای اطلاع بیشتررجوع‌فرمایند ۳۱۹۷۸۴ به
بنگاه کوشان
۱ـ۲ آ ـ ۳۶۰۷۸

زمین‌فروشی

زمین ۱۰۰۰ متری‌اماده‌ساختمان فاز ۲ مهرشهر کرج فروشی ـ ۹۵۶۱۴۴
۱ـ۳ آ ـ ۲۰۲۹۵

۵۰۳ مترزمین(۷۵ر۳۴ × ۵ر۱۴) واقع در دروس خیابان لقمان‌ادهم تلفن ۲۸۳۱۷۵بعدازظهرها تماس بگیرید بدون‌واسطه .
۱ـ۴ آ ـ ۱۳۷۳۵
آ ـ ۲۰۴۲۸

سرقفلی

یکباب مغازه بزرك با دکوراسیون عالی و موقعیت مناسب با جواز پوشاك بچه در بهترین قسمت خیابان بهار جنوبی بعلت مسافرت بفروش میرسد تلفن ۳۹۱۴۳۷ـ۳۰۱۵۲۳

یك باب مغازه نوساز بسیار لوکس با دکور عالی و تهویه مطبوع و تلفن(پس ازده‌روز اماده برای تحویل) واقع در چهار راه‌یوسف آبادبر‌ـ خیابان شاه‌مناسب‌برای جواهرفروشی ساعت فروشی.پوشاك وخرازی و غیره واگذار میشود تلفن۳۵۳۴۸۸ـ۳۵۰۲۷۱

یکباب مغازه واقع در خیابان منوچهری جنب دبیرستان ژاندارک شماره ۱۳۹ واگذار میشود ۳۰۱۲۲۶
آ ـ ۲۰۴۲۵

مالکیت و سرقفلی یکباب‌مغازه‌به مساحت ۳۶ مترمربع‌باسرویس کامل و دکوراسیون آب و برق درشهرآرا کوی کیوان فروشی ۹۳۵۸۳۵ ـ ۹۳۳۶۸۲
آ ـ ۲۰۵۸۰

خشکشوئی تابان ژاله خیابان خورشیدفروشی

بوتیک حوالی عباس‌آباد در وضع‌عالی بفروش‌میرسد تلفن ـ ۳۵۵۸۰۵
۱ـ۲ آ ـ ۲۰۴۵۴

آرایشگاه زنانه باموقعیت عالی درتهران‌پارس ۷۸۳۵۳۵
۱ـ۲ آ ـ ۲۰۳۶۱

شرکت تاجیکو
یکدستگاه زیرزمین‌بمساحت۳۰۰ متر مربع بارتفاع ۳ متر باتلفن‌و برق ۳فاز واقع در فلکه دوم نیروی هوائی رابفروش‌میرساند برای کسب اطلاع بیشتربتلفن ۷۹۵۲۹۴ مراجعه فرمائید .
۱ـ۶ آ ـ ۲۰۵۴۶

نمایشگاه اتومبیل با موقعیت بسیار خوب بامالک ۳۰۰ متربا جواز شامل تلفن و آب وبرق ۷۹۵۳۳۶
۱ـ۶ آ ـ ۲۰۴۵۲

اجاره‌داده‌میشود

اجاره برای محل کار و سکونت
موجود استـتهیه‌مسکن آسیانکو ۶۲۲۰۶۵ و ۶۲۰۱۰۷
۱ـ۱۰ ا ـ ۱۹۸۵۷

آپارتمان دو اطاقه طبقه اول وحیاط در پیچ شمیران اجاره داده میشود ۳۱۱۸۹۲
۱ـ۲ آ ـ ۲۰۴۱۳

اجاره بخارجی‌ـ گیشا یکدستگاه آپارتمان ۴ اطاقه مبله با شوفاژ تلفن ۶۳۷۰۹۰

آپارتمان اجاره
در بهترین نقاط شمال شهر از دو اطاق‌خواب به‌بالا تلفن۸۵۰۸۱۶

بنگاههای معاملات املاک

بورس املاك شمیران
دفتر براتی ۲۷۲۵۷۵ـ۲۷۷۸۷۵
آ ـ ۱۸۱۶۹

زمین های صنعتی‌وانبار و کارخانه درغرب‌تهران خریدار و فروشنده‌ایم تلفن۹۵۹۷۵۵

مرکز فروش آپارتمان و خانه های کوچك و بزرك درتمام نقاط شمال‌شهر تلفن ۹۳۷۰۶۲ شاهی

دفتر جمشید مرکزخرید و فروش آپارتمان وخانه و زمین در تمام نقاط شمال‌شهر تلفن۹۲۸۰۸۲

بورس‌اراضی گوهردشت مهر شهر فردیس‌وملارد ۹۲۲۷۳۹

مورد نیاز اجاره

مورد نیاز طبقه اول‌یاویلاجهت اجاره بخارجیان تلفن۸۴۹۶۲۵

خیلی فوری
تعدادی ویلا و آپارتمان جهت اجاره مهندسین و دیپلمات های خارجی احتیاج است۶۲۳۶۷۴و ۶۲۷۴۵۵
آ ـ ۱۸۷۵۲

بیك ویلا یا طبقه همکف دارای دو حمام کامل برای یك خانواده ـ آمریکائی نیازمندیم تلفن ۳۹۲۴۸۱

مورد نیاز اجاره
چندین دستگاه آپارتمان و ویلا مبله یاغیرمبله‌در محدوده شمال‌شهر (از خیابان تخت‌جمشید تا شمیران) جهت سکونت چند خانواده اروپائی نیازمندیم تلفن ۶۶۳۵۶۰

آپارتمانی در طبقه اول و یادوم دارای یک اطاق‌باهال‌سرویس‌و تلفن درشمال‌شهربرای‌خانم‌مسن فورا نیازمندیم تلفن ۲۳۶۷۴۹ آقای عندلیب .
۱ـ۲ آ ـ ۲۰۴۲۲

جهت سکونت روسای چند شرکت خارجی به تعدادی ویلا و طبقه همکف با استخر برای اجاره فوری نیازمندیم ۸۴۸۴۲۴ و ۸۵۳۸۵۳

ویلا و آپارتمان شما را
برای اجاره دادن بخارجیان فوری نیازمندیم‌تهیه‌مسکن‌کورش تلفن ۸۴۷۹۸۲ و ۸۵۳۷۳۶

اجاره بخارجی
یك‌شرکت‌آمریکائی‌بجهت سکونت کارمندان خود به تعدادی آپارتمان ۱ الی ۳ اطاق خوابه احتیاج‌فوری‌دارد‌تلفنهای ۲۳۱۵۱۲ ـ۲۳۳۶۵۲

شرکت آمریکائی به ۱۲ دستگاه آپارتمان وویلا های مدرن نیازمند است تلفن ۳۹۲۴۸۱
۱ـ۸ آ ـ ۲۰۵۴۷

یک سالن ۲۰۰ متر مربع‌بابرق صنعتی جهت‌کارگاه پلاستیک‌ـ سازی از اول جاده آرامگاه‌الی باقرآباد قم بمدت یکساله پیش‌پرداخت اجاره مورد نیاز است بتلفن ۳۹۳۱۲۷ تماس حاصل نمایند .
آ ـ ۲۰۵۸۵

یک اطاق درحوالی چهارراه کالج مورد نیاز دانشجو است‌ـ ۳۴۵۵۹۷
۱ـ۳ آ ـ ۲۰۵۶۵

مردمجرد (فارس)اطاق‌آپارتمان یاحیاط بین فرانسه چرچیل ویلا تخت جمشیدآناتول‌فرانس برای سکونت موقتااجاره‌مینماید خواهشمندم تلفن بهروز۴۱۴۰۴ (نامه)۱۱ ناهید کاخ .
آ ـ ۲۰۵۸۱

نیاز فوری
زن و شوهری بادو فرزند۹و۴ ساله به آپارتمانی ۱یا۲ اطاق خوابه برای مدت حداکثر۲سال نیازدارند . تلفن ۸۴۸۲۶۰ بعدازظهرها
۱ـ۳ آ ـ ۲۰۱۲۰

نیاز فوری اجاره
برای سکونت و محل‌کارخارجی بچندخانه و آپارتمان فوری نیازمندیم تلفن ۶۲۲۰۶۵ و ۶۲۰۱۰۷
آ ـ ۱۸۸۵۲

مورد نیاز برای اجاره
آپارتمان‌اجاره‌ای ۲ اطاق‌خوابه باسرویس‌کامل شوفاژ تلفن کولر درسلطنت‌آباد نیاوران دروس‌و اقدسیه‌حداکثر اجاره ۴۰۰۰تومان تلفن ۲۸۲۷۰۷ و ۲۸۲۲۵۷
۱ـ۲ آ ـ ۲۰۳۱۴

نیاز فوری اجاره تعدادی ویلا آپارتمان برای چند خانواده‌خارجی نیازمندیم ۸۲۴۹۵۳

مورد نیاز برای خرید

زمین

زمین تهران‌پارس خریداریم‌تلفن ۷۹۳۰۲۰

زمینهای تهران‌پارس خریداریم ۷۸۰۰۷۱
۱ـ۱۲ آ ـ ۱۸۴۹۱

زمین تهران‌پارس خریداریم ـ ۷۸۳۵۳۵
۱ـ۲۰ آ ـ ۱۹۰۳۸

خریدار مستغل هستیم
که اجازه فعلی‌آن باقیمت‌تطبیق نماید با ۳۱۹۷۸۴ به بنگاه کوشان بفرمایند .

اراضی غلغلی و گیشا خریداریم دفتر جلیلی ۶۳۷۰۹۰

زمین صنعتی و زراعتی‌و مرغداری و دامداری و کارخانه خریدار و فروشنده‌ایم تلفن ۹۳۹۱۶۴

خرید فروش و اجاره املاك شمیران ۲۷۱۱۵۳

دفتر شهیاد
بورس زمین‌های‌مشیریه‌مسعودیه شهرکاروان ، پرسپولیس و اقبالیه کرج : خیابان خراسان نبش لرزاده
تلفن ۳۵۸۱۰۵
۱ـ۱۲ آ ـ ۱۹۱۲۳

خرید ویلا
ویلااز ۳ تا ۲۰ میلیون تومان ۸۴۸۴۲۴ و ۸۵۳۸۵۳

معاملات پول

پول موجود

پول
نیازبولی شمارا درمقابل چك ودر مقابل هرنوع اتومبیل و تلفن فوراپرداخت‌میتمائیم‌تلفن
۶۶۰۴۰۰
۶۶۹۷۰۰
آدرس شاهرضا مقابل سینما دیانا پلاك ۱۶۲ طبقه سوم شرکت‌اروا

پول شرطی بهر مبلغ بدون‌واسطه مورد احتیاج‌است تلفن ۷۹۱۵۵۴ و ۷۹۵۷۷۱

وام‌ارزان
در مقابل اتومبیل تلفن ، ملك و چك کارمندی فرح شمالی
۸۵۹۵۰۶

وام با چك فوری
۷۵۴۴۹۲

وام‌درمقابل چك‌کارمندی
۶۶۳۳۳۱

پول فوری با سود بانکی در مقابل خانه۹۲۸۴۶۵

پول شرطی از ۲ میلیون ریال ببالا موجود با کپور ۹۶۰۲۰۰-۶۶۶۲۶۴-۶۶۴۶۱۸۰

با چك وام بکارمندان و تجار ۷۹۳۹۰۲ ازهزار تا ۵۰ هزار تومان بدون ضامن فوری

پول شرطی موجود تلفن۳۱۹۰۶۷و۳۱۶۸۸۵

وام درمقابل ملک ، تلفن، فرش وقبض بانک کارگشائی ۴۴۹۸۱

پول شرطی فوری جهت خانه و مستغلات ۸۳۰۸۳۵

پول ارزان فوری ۸۲۲۶۵۹

خانه پول ـ مرح‌شمالی مرکز معاملات پول تهران۸۴۸۳۸۸

مرکز دادوستد پول
روی ملک فوری۸۴۵۵۴۴

مورد نیاز

پول شرطی مورد نیاز تلفن۳۱۹۰۶۷و۳۱۶۸۸۵

پول شرطی در مقابل خانه شمالی‌شهراز۵۰۰ هزارالی ۵میلیون تومان فورا نیاز ۹۲۰۸۲۹

پول شرطی نیازمندیم ۸۲۲۶۵۹

معاملات تلفن

به نفع شماست قبل از خرید و فروش تلفن با ۸۵۳۰۳۱ تماس‌بگیرید.

خرید و فروش تلفن ۶۶۲،۶۶۲

تلفن خریداریم۳۰۱۴۰۴

تلفن فروشی ۳۰۲۸۴۸

خریدار تلفن ۳۰۳۰۵۱

خرید و فروش تلفن ۶۶۱۸۱۸

فروش تلفن‌شماره۴ بدون‌واسطه تلفن ۶۶۱۲۰۱
۱ـ۲ آ ـ ۲۰۵۸۴

خرید و فروش تلفن ۳۰۳۲۳۶

فروشنده تلفن۳۰۳۰۱۵

فروش تلفن ۵۲۳۰۳۰

خرید تلفن ۵۳۳۰۳۰

خرید و فروش تلفن ۴۷۶۱۲

خرید و فروش تلفن ۳۱۷۴۳۷ اسلامبول کمپانی ۱۷ و ۲

تلفن ۳ و ۷ و۶۲ خریداریم ۳۰۳۲۳۷

خریدوفروش‌هرنوع‌تلفن۲۹۴۰۵۰
آ ـ ۱۸۰۴۱

خرید و فروش تلفن ۶۶۷۸۵۰

قبوض

خرید اوراق قرضه‌دولتی و قبوض مرحله سوم و قبوض شهرداری۴۵۹۵۷

آگهی استخدام نامه‌رسان

شرکت تهران خرمشهراکسپرس بیك نفر نامه‌رسان دارای گواهینامه موتورسواری نیازمند است
داوطلبان از ساعت ۸ الی یك وازه‌ر۳ الی‌۵ر۶ به خیابان کریمخان زند چهار راه بهجت‌آباد ساختمان گلستان مراجعه نمایند .

مهندسین مشاور

به‌یکنفر ماشین‌نویس با حداقل سه سال سابقه کار بطور تمام‌وقت با حقوق مکفی نیازمندیم .
تلفن ۶۳۲۴۰۰

خانه‌شمارا بخارجیان اجاره‌میدهیم

سازمان نیازمندیهای خارجیان خانه شما را اجاره میدهد ۸۲۳۱۵۵ ۸۲۳۹۲۹ ۸۲۸۱۰۶

موسسه امور خارجیان مرکزاجاره تخت جمشید جنب بهار ۵۰۳ ۷۵۱۷۸۲ ـ ۷۵۲۳۵۸

ماه و امون تلفن ۸۵۸۰۱۱ ۸۵۸۰۱۲ ۸۵۸۰۱۳

۲۴ ساعته یونیورسال مرکز اجاره به خارجیان ۸۶۱۵۸ـ۲۶۲۵۱۴ تضمین کامل

۲۴ ساعته اجاره بخارجیان فرخ با ده سال تجربه ۲۳۸۷۹۹ـ۲۳۹۱۱۸ ۸۴۶۱۶۳ـ۸۵۶۱۷۴ ۶۵۶۹۵۷ـ۶۲۰۲۸۰

اجاره ویلاوآپارتمان بخارجیان فوری تلفن: ۸۵۹۹۸۸

۸۲۹۷۶۶ـ۸۳۵۱۲۰ سازمان کورش اجاره منازل بخارجیان

مرکز اجاره به خارجی و ایرانی وزیری VAZIRI 833912-846163 974525-856174

موسسه ظفر ZAFAR اجاره فوری خانه بخارجیان اجاره میدهد آپارتمان یا ویلای شما تلفنهای ۲۳۷۷۴۶ ۲۳۸۵۸۹

مؤسسه امپایر ۲۳۷۵۰۰ خانه بخارجیان اجاره میدهد ۲۳۸۹۵۵-۲۳۲۲۲۲

آژانس نامبروان No.1 AGENCY مرکز اجاره بخارجیان 846163-856174

بخارجیان
خانه های ویلائی یا آپارتمانی خصوصا طبقه اول مبله و غیر مبله شما را درشمال شهر.
ونک، پهلوی، الهیه ، جردن ، داودیه ، جاده قدیم دروس ، سلطنت‌آباد
با تضمین تخلیه و عدم خرابی به مدت دلخواه شما فقط به خارجیان اجاره می‌دهیم.
تلفن جدید
۲۳۶۶۲۵
۲۳۳۴۶۶
مرکز اجاره بخارجی

آپارتمان ،ویلا فروشی
واجاره بخارجی ۸۳۱۳۴۹
آ ـ ۱۸۱۹۵

مؤسسه نیازمندیهای خارجیان خانه بخارجیان اجاره میدهد ۸۳۰۰۸۱-۸۳۰۰۸۲ ۸۲۱۸۱۱-۸۲۱۷۲۳ ۳۶۱ تخت جمشید مقابل سفارت آمریکا

مؤسسه کوئیک خانه بخارجیان اجاره میدهد ۸۵۵۵۵۶-۸۵۵۶۰۵

پیشتاز پیشتاز اجاره بخارجیان ۳۱۷۷۴۲

سازمان مسکن پارس مرکز ۸۵۳۸۵۳ ۸۴۸۴۲۴ اجاره ۸۵۷۵۸۵ بخارجیان

شرکت هماهنگی‌خدمات
شخصا یا توسط آژانس‌مورد نظر مشخصات‌دفاترکارومحلهای مسکونی را منحصرابرای‌اجاره بخارجیان به دایره منازل این شرکت اعلام فرمائید تلفن ـ ۶۲۲۴۳۰ ـ ۶۲۲۴۷۰
آ ـ ۱۸۱۹۳

آژانس سی ساند سار
اجاره‌بخارجیان۸۴۹۶۲۵

آژانس بین‌الملل آپارتمان و ویلای شما را به خارجیان اجاره می دهد۸۳۰۸۴۱ـ۸۳۰۸۴۲ ۸۳۰۸۴۳

خانه های ویلائی و آپارتمانی اجاره به خارجیان ۲۳۶۶۲۵ ـ ۲۳۳۴۶۶

فروش باغ

باغ میوه مرغوب بمساحت ۳۷۰۰۰ متر مربع با محصول فراوان سیب و گلابی واقع درشهریار کنار جاده آسفالته ببهای مناسب بفروش می رسد . خواهشمند است پیشنهادات را بنشانی تهران صندوق پستی ۲۰۲۸ ارسال فرمائید.

تعمیرگاه مورد احتیاج فوری شرکت استریك اینترنشنال

قطعه زمین محصور با آب و برق ۲۰ الی ۳۰ هزار متر در نواحی صنعتی جاده ساوه ویا جاده قدیم کرج برای حداقل مدت ۶ ماه اجاره در مقابل تضمین تخلیه و یا خرید قطعی دارد. علاقمندان با تلفنهای ۸۳۸۷۸۵ و ۸۲۹۴۷۶ از ساعت ۸ صبح الی ۴ بعد ازظهر تماس حاصل نمایند .
۱ـ۳

قابل‌توجه تجار ووارد کنندگان کالا

سازمان‌فوریو باکادر وسیع وسلزمن‌های مجرب آماده برای معرفی و فروش کالاهای شما می‌باشد ۶۶۳۳۳۱

بیك انبار با وسعت ۶۰۰ مترمربع تا فاصله ۲۰ کیلومتری تهران نیازمندیم باآقای محسن سمیعی تلفن ۹۳۳۰۱۷ تماس بگیرید.

ساختمانی چهارطبقه در بهترین نقطه‌شهر مناسب برای شرکتها بفروش میرسد تلفن ۳۰۲۸۵۸

نیازمندیهای اطلاعات

تلفنی آگهی می‌پذیرد ۳۱۱۲۱۹-۳۱۱۲۲۷-۳۱۱۲۲۵-۳۱۱۲۲۴
۳۱۱۲۳۵-۳۱۲۴۱۳-۳۱۱۲۳۰-۳۱۱۲۲۹

استخدام

درمانگاه دیبا

بچند نفر دوشیزه یا بانوی جوان و با سوادو بهیار و پزشکیار که‌در حوالی میدان ثریاساکن باشند نیازمند است تلفن ۸۴۱۹۲۶

بیك‌نفردوشیزه یا بانو جهت نمایندگی غرفه فروش در فروشگاه ـ کورش نیازمندیم تلفن ۴۵۱۰۹ و۴۷۸۷۱

فروشگاه تشکری

واقع در میدان ۲۴ اسفند احتیاج بیکنفر آبدارچی و نظافتچی بطور تمام وقت‌دارد. داوطلبان میتوانند به دفتر فروشگاه مراجعه نمایند.
آ ـ ۲۰۵۰۰

بیکنفر دوشیزه یابانوی تلفنچی نیازمندیم تلفن ۶۶۷۲۶۴
آ ـ ۲۰۵۰۲

به تعداد ۱۵ نفر راننده پایه‌یک ودو شخصی با سابقه ۵تا۱۰ سال درشرکت های ساختمانی مورد نیاز است تلفن ۶۶۳۰۷۴ و ۶۶۶۵۶۳
۱ـ۲ آ ـ ۲۰۴۹۱

کارگر ساده

خیابان محمدرضاشاه خیابان دوازدهم شماره ۱۰ تلفن ـ ۶۲۳۲۰۴
آ ـ ۲۰۴۸

شرکت پالار

استخدام میکند
تحصیلدار باضامن‌معتبر مورد نیاز است تلفن ۸۳۹۷۹۳

تعدادی کارگر ساده‌مرد بین ۱۶ تا ۲۴ سال ـ نیازمندیم تلفن۹۷۴۲۷۷

تعدادی علاقمند از سیکل ببالا برای دوره کامل نقشه‌کشی پذیرفته میشوند ۳۱۴۸۰۵
۱ـ۱۰ آ ـ ۱۹۷۵۸

آشپز زن و پرستاربچه نیازمندیم تلفن۸۵۵۲۹۰

بیك جوان باوسیله موتور که حدود سیکل اول معلومات‌داشته‌باشد نیازمندیم ۷۵۲۹۳۷

بیك خانم یا دختر خانم برای پانسیون درمنزل نیازمندیم‌تلفن ۶۳۹۳۷۵

استخدام

بدونفر کارگر خمکار
۲نفر پرداختکار
۲نفر رنگکار
۵نفر کارگرساده
۳نفر کارگر سوارکار لوستر.
تلفن ۵۳۵۴۴۶
آ ـ ۲۰۴۷۹

تعدادی‌خانم وآقاجهت کارهای بافتنی زینتی مورد نیاز است تلفن ۹۳۹۵۱۶
آ ـ ۲۰۴۷۷

پزشك عمومی پزشگیار

جهت تکمیل کادر درمانگاه کارخانجات شرکت فخر ایران ۸۴ کیلو متری تهران ـ قزوین بیك نفر پزشك‌و یك نفر پزشکیار ـ نیازمندیم ـ تلفن۴۷۰۵۸

مهندس راه وساختمان

با تجربه بیشتر از ۳ سال‌وهمچنین تکنیسین ساختمانی باسابقه‌جهت نظارت د راراك موردنیاز است ۶۲۶۵۸۵ و ۶۲۳۶۵۲

مهندسان مشاور بنیان

فروشنده

بیکنفر فروشنده مرد جوان که آشنا به شیرینی خانگی باشدبا سواد ششم ابتدائی با ضامن معتبر و حقوق مکفی نیازمندیم تلفن ۸۲۳۳۲۸
۱ـ۳ آ ـ ۲۰۲۱۰

خانمی جهت‌منشی‌گری‌نیازمندیم کانتاکس ۴۷۸۱۶
۱ـ۲ آ ـ ۲۰۳۱۲

IVM

کارگران فنی

ساکن‌تهران‌وکرج‌وحومه
کارخانجات ماشین‌سازی

مهندس منوچهرفرهمند افراد زیرراکه‌دارای۵سال‌سابقه کاربوده وبانقشه آشنائی‌داشته‌و خدمت نظام را انجام‌داده‌باشند باحقوق و مزایای‌مکفی‌استخدام مینماید.
۱ـ آهنگر.
۲ـ ورقکار.
۳ـ جوشکار.
۴ـ برشکار.
۵ـ تراشکار.
۶ـ صفحه‌تراشکار.
۷ـ فرزکار.
واجدین شرایط همه روزه‌از ساعت ۸ صبح الی۲ بعدازظهر به محل کارخانه‌واقع‌درکیلومتر ۳۳ جاده مخصوص کرج بعداز نفت پارس مراجعه نمایند.
۱ـ۲ آ ـ ۲۰۵۰۹

شرکت پاستاکو

بچند نفر کارگر زن و مرد ساده برای کار در کارخانه تولید مواد ـ خوراکی واقع در جاده کرج روبروی کارخانه ارج‌نیازمنداست‌ساکنین حوالی محل کار مقدم هستند تلفن ۸۳۹۸۴۱

تعداد سرویس کار شوفاژ با سابقه مورد نیاز است تلفن۷۵۹۴۳۹ و ۷۵۹۰۸۷

استخدام ماشین نویس

بیك نفر دوشیزه یابانو که‌ماشین نویسی‌فارسی و لاتین را بخوبی بداند و سابقه کار داشته‌باشد نیازمندیم لطفا با تلفن ۴۴۱۰۸ تماس بگیرید

بیکنفر دوشیزه یا بانو جهت امور سکرتری مسلط به ماشین‌نویسی نیازمندیم تلفن ۴۷۹۰۴ و ۴۴۷۵۱ داخلی ۳۸

بیك دوشیزه یا بانو برای‌منشیگری‌نیازمندیم ۴تا ۶ بعدازظهر تلفن ۸۲۴۴۳۴

بیمارستان شهرام

به تعدادی دوشیزه که سن آنها از ۲۰ سال بیشتر نباشد بامعلومات ششم ابتدائی استخدام مینماید.

بچندنفر کارگر نجار و فرنگی ساز و رنگکار وروبه‌کوب‌مبل نیازمندیم لاله‌زار جنوبی کوچه بوشهری پلاك ۱۸
۱ـ۲ آ ـ ۲۰۴۵۳

کارخانجات اتومبیل سازی مزدا

استخدام مینماید

تعدادی کارمند جهت تدارکات ،انبار قطعات، کاردکس ، بایگانی ، انتظامات ، دفترداری ، روابط عمومی و عده‌ای کارگر پرسکار با دارا بودن برك خاتمه خدمت نظام وظیفه مورد احتیاج است.

واجدین شرایط به آدرس ـ کارگزینی کارخانجات اتومبیل‌ـ سازی مزدا واقع در ۲۱ کیلو متری جاده قدیم کرج مراجعه نمایند.
۱ـ۲ آ ـ ۲۰۴۹۹

بیك نفر نظافتچی مرد با حقوق مکفی موردنیاز است فردوسی شمالی ۱۳۶

استخدام ماشین نویس فارسی و لاتین

دوشیزه یابانو آشنا به ماشین نویسی فارسی و لاتین و زبان انگلیسی باتجربه تمام وقت با حقوق مکفی نیازمندیم تلفن ـ ۶۸۱۷۰۰ و ۶۸۱۳۵۴
آ ـ ۲۰۴۳۳

HOW WOULD YOU LIKE TO WORK FOR AN INTERNATIONAL MFG. COMPANY?

We are a leading international joint venture and need an executive secretary.

We offer you:

— 5 days a week work
— an attractive salary
— good fringe benefits
— friendly working atmosphere

Candidates must:

— be competent in English
— have good speed in English typing
— know shorthand (Farsi typing an advantage but not essential)

INTERESTED?

You can send a handwritten resume to:

Plant Manager
P.O. Box 2531
Tehran

(Only Iranian nationals, native or naturalized need apply).

استخدام فوری باحقوق مکفی

بیکنفر تعمیرکار برق درجه‌یک نیازمندیم آدرس جاده قدیم‌کرج خیابان بیمارستان شماره ۲بیمه های‌اجتماعی شرکت‌صنعتی‌آژور تلفن ۹۵۶۹۷۶ و ۹۶۳۳۱۵
آ ـ ۲۰۵۶۳

استخدام

کارگر پرسکار ـ نقطه جوشکار ،جوشکار کاربیت
شرکت هماهنگران‌تلفن۸۳۱۲۰۰
۱ـ۳ آ ـ ۲۰۳۲۴

ماشین نویس دوزبانه‌وپانچیست

گروه صنعتی بهشهر

در تهران تعدادی ماشین‌نویس دوزبانه و پانچیست را باشرایط ذیل استخدام مینماید.
۱ـ تحصیلات دیپلم متوسطه
۲ـ داشتن حداقل یکسال تجربه
۳ـ آشنائی کافی بزبان انگلیسی جهت شغل ماشین نویس دوزبانه
۴ـ دارا بودن برك خاتمه خدمت یامعافیت‌دائم
★ واجدین شرایط میتوانند تا تاریخ ۲۹آبان‌ماه به نشانی خیابان سپهبد زاهدی شماره ۷۰ امور کارمندان مراجعه فرمایند.

(استخدام حسابدار)

نیروی هوائی شاهنشاهی ،عده‌ای غیر نظامی را که‌دارای مدرك تحصیلی ششم متوسطه در رشته ریاضی یا طبیعی‌باشند جهت خدمت در مشاغل حسابداری استخدام مینماید.

داوطلبان واجد شرایط میتوانند از تاریخ۲۷ر۸ر۵۴ روز های زوج از ساعت۸ الی ۱۰ با در دست داشتن مدارك‌تحصیلی ـ عین شناسنامه عکس‌دار ـ دفترچه پایان خدمتی و دو قطعه عکس ۴×۳پرسنلی بستاد فرماندهی نیروی هوائی شاهنشاهی (دایره غیر نظامیان) واقع در خیابان فرح‌آباد ژاله (دوشان تپه) مراجعه نمائید.

نیروی هوائی شاهنشاهی

م‌الف ۳۷۱۴۰

یکنفر کمك حسابدار که به امور حسابداری شرکتهای ساختمانی آشنا وحداقل ۲ سال سابقه کار داشته باشد بطور تمام وقت نیازمندیم تلفن۶۶۷۷۴۵ و۴۶۵۵۹

حسابدارو ماشین نویس

شرکت سولپرس افرادزیررا برای کار تمام وقت جهت دفتر مرکزی و انبار درتهران استخدام میکند

حسابدار مسلط به حسابداری مالی وزبان فرانسه.
ـ حسابدار مسلط به حسابداری انبار و زبان فرانسه
ـ کارمند حسابداری آشنا به زبان فرانسه یا انگلیسی
ـ ماشین‌نویس‌مسلط‌بتایپ فارسی‌وفرانسه یا انگلیسی

شرایط استخدام:

آشنائی کافی بزبان فرانسه (خواندن ، نوشتن و مکالمه) حداقل دوسال سابقه کار ، حداقل تحصیلات دیپلم متوسطه ، حداکثرسن ۴۵ سال (افرادیکه در موسسات فرانسوی سابقه کارداشته باشندحق‌تقدم خواهندداشت)

از خانمها و آقایان واجد شرایط تقاضامی شود بنشانی خیابان شاهرضا خیابان فرصت شماره ۹۷طبقه همکف مراجعه نمایند.

استخدام

چندنفر کارگر مرد خدمت‌کرده یامعافیت دائم غیر پزشکی با حقوق و مزایای خوب‌استخدام میشوندساعت مراجعه ۸الی۱۵ کارخانه شرکت سهامی کارتن‌ـ سازی میهن جاده‌مخصوص‌کرج کیلومتر ۲۲ خیابان داروپخش
آ ـ ۲۰۵۸۲

بچند نفر سرویسکار شوفاژ و تعمیرات ـ نیازمندیم تلفن ۸۵۹۶۴۸

تکنیسین نقشه‌بردار

بیکنفر تکنیسین نقشه‌بردار جهت کار در شرکت آلنتر نیازمندیم تلفن ۶۶۸۱۲۸از۶تا۸ بعدازظهر.
آ ـ ۲۰۵۴۲

شرکت صنعتی چوفل

بچندنفر رویه‌کوب‌مبل ، آهنگر، جوشکار و خمکار لوله‌صندلی‌با حقوق مکفی نیازمنداست تلفن‌ـ ۷۸۲۸۳۶
آ ـ ۲۰۵۵۸

شرکت سهامی خاص کوشاکو

بیك دوشیزه تمام وقت یانیمه وقت جهت تایپ فارسی و تلفن وامور دفتری باحقوق مکفی نیازمند است تلفن ۳۱۷۲۶۶ ـ ۳۱۸۵۷۹
۱ـ۲ آ ـ ۲۰۵۲۲

گروه تولیدی وصنعتی شرمن استخدام

۱ـ دوشیزه یابانوی مسلط به ماشین‌نویسی فارسی و بایگانی
۲ـ کارگر تراشکار مسلط به ماشین‌های تراش اتوماتیک (تراب).
۳ـ کارگر پرداخت‌کار قطعات فلزی (پولیش‌کار) باحقوق مکفی استخدام میشود.
۴ـ نگهبان برای شب‌باتضمین.
۵ـ کارگردستگاه‌ریخته‌گری‌تحت فشار و کارگرساده.
آدرس جاده آبعلی بعدازسه‌راه تهران‌پارس جنب صنایع نظامی خیابان مهرشرکت شرمن.
۱ـ۲ آ ـ ۲۰۵۴۹

ویزیتور مرد تمام وقت برای توزیع عینك نیازمندیم تلفن ـ ۳۹۱۲۱۵
۱ـ۳ آ ـ ۲۰۵۸۶

تایپیست لاتین

به یکنفر تایپیست لاتین‌باحقوق مکفی فوری نیازمندیم۳۹۱۷۴۴
آ ـ ۲۰۵۶۷

مکانیك ماشین آلات سنگین جهت کار در شرکت ساختمانی با حداقل ۵ سال سابقه‌کار مورد نیاز است تلفن ۶۶۶۵۶۳ و۶۶۳۰۷۴

بتعداد ۱۵ نفر راننده پایه یك و دو شخصی‌با سابقه ۵ تا ۱۰ سال در شرکت ساختمانی مورد نیاز است تلفن۶۶۳۰۷۴ و ۶۶۶۵۶۳

بچند نفر دیپلمه جهت فروشندگی ماشین‌آلات صنعتی نیازمندیم تلفن ۶۵۲۱۷۱

متخصص‌ماساژموردنیاز است ۳ تا۷ بعدازظهر تلفن ۸۳۲۵۸۹

شرکت آسیرکو

احتیاج به دونفر دیپلمه با۳سال سابقه کار فروش‌موادشیمیائی‌با آشنائی کامل بزبان انگلیسی و داشتن گواهینامه رانندگی‌دارد. متقاضیان با دردست داشتن مدارک حسن خدمت و یکقطعه عکس پرسنلی در روز های۲۶و ۲۷ آبان بدفتر شرکت واقع‌در خیابان کاخ شمالی‌بالاترازبلوار شماره ۱۲۲ازساعت۸الی۹صبح مراجعه نمایند.
آ ـ ۲۰۵۵۹

بتعدادی‌لوله‌کش نیازمندیم تلفن۴۸۲۲۷

کارگر ساده و پادو نیازمندیم ۴۶۸۰۵

یکنفر دوشیزه یابانو برای‌انجام امور تلفنی شرکت که ساکن‌در حدود تهران‌پارس نارمکنیروی هوائی باشد مورد نیاز است تلفن ۷۹۵۲۹۴
۱ـ۵ آ ـ ۲۰۵۴۳

مهندسان مشاور سازه

افرادواجد شرایط زیر را استخدام مینمایند

۱ـ مهندس معمار : حداقل ۴ سال سابقه کارپس‌ازخاتمه‌تحصیلات
۲ـ مهندس محاسب ساختمان : حداقل ۴ سال‌سابقه کار پس‌از خاتمه تحصیلات
۳ـ نقشه‌کش‌معماری: با حداقل ۴ سال‌سابقه کار

متقاضیان میتوانندجهت‌مصاحبه همه روز بجز پنجشنبه‌وجمعه‌ها بین ساعت ۸الی ۱۸ باتلفن ـ ۸۵۷۶۸۳ تماس بگیرند.
۱ـ۲۰ آ ـ ۲۰۳۲۳

یک شرکت بزرگ ساختمانی برای تصدی دفتر فنی شعبه راهسازی خود درتهران‌احتیاج بیک مهندس راه و ساختمان فارغ‌التحصیل یکی از دانشگاه های داخلی و یا خارج با تجربیات وسیع در اجرای کار های راهسازی بزرگ‌بااطلاعات جامع ازبرنامه‌ریزی دقیق‌کارها و حسابداری صنعتی وماشین‌ـ آلات دارد.
سن بین ۲۸ تا ۴۰ سال.
داوطلبان‌باتلفن ۶۵۳۷۶۵ تماس حاصل نمایند.
آ ـ ۲۰۴۲۵

یکنفر دوشیزه و یك‌نفر مرد جوان جهت کار در خشکشوئی نیازمندیم تلفن ۶۵۲۸۰۶

بچندنفر کارگرزن‌ویامردچرخکار زیگزال‌دوز نیازمندیم با حقوق مکفی تلفن ۳۴۰۱۵۲
۱ـ۳ آ ـ ۲۰۲۶۸

سکرتر

بیك دوشیزه یا بانو مسلط به زبان انگلیسی و تایپ فارسی و لاتین نیازمندیم لطفا ازساعت۵ر۸ الی ۲ بعداز ظهر به آدرس شرکت سهامی معادن بافق سعدی جنوبی جنب بانك ایران و ژاپن شماره ۷۳۲ طبقه سوم یا با تلفن ۳۱۸۳۹۵ تماس بگیرید.

مهندس مشاور استخدام مینماید

۱ـ مهندس معمار
۲ـ مهندس‌محاسب
۳ـ مترور
۴ـ نقشه کش معماری،محاسبات ،تاسیسات با حداقل ۳ سال سابقه‌کار لطفا با تلفن های ۸۳۹۵۳۶ و۸۲۶۷۹۳ تماس بگیرند.

استخدام فوری

شرکت مافرکو یکنفر لیسانسیه حسابداری با حداقل پنج سال سابقه کار نیازمند است، داوطلبین بین ساعت ۸ الی ۱۳باتلفن(۶۸۶۰۱۱) آقای بیگدلی تماس بگیرند.

آگهی استخدام

یك شرکت بزرك آمریکائی بیك مامور گمرك که حداقل ۵ سال تجربه درامور گمرکی داشته‌و مسلط بزبان انگلیسی میباشد احتیاج‌دارد.جهت مصاحبه همه‌روزه باستثنای پنجشنبه و روزهای تعطیل ازساعت ۵ر۸صبح الی۴ بعدازظهرباتلفن های۸ـ۲۹۴۹۸۶ ویا۹ـ۲۹۳۲۷۸ داخلی۵۵ تماس حاصل فرمایند.
۱ـ۳

آگهی استخدام

شرکت پرسی‌گازتعدادی‌راننده‌پایه‌دوشخصی و نیز تعدادی کمك‌راننده را که با سواد و دارای معافیت قانونی نظام‌وظیفه بوده و بتوانندتضمین مکفی بسپارند جهت خدمت در تهران با حقوق‌و مزایای کافی استخدام می‌نماید.
داوطلبان لطفا به کارگزینی شرکت واقع‌در شادآباد (پهلوی‌نو) کیلومتر ۵ جاده‌قدیم‌کرج جنوب کارخانه شیرپاستوریزه مراجعه فرمایند.

راننده‌موتورسیکلت

یك نفر راننده موتورسیکلت که‌دارای گواهینامه رانندگی ، گواهی خاتمه خدمت یا معافیت دائم و ضامن معتبر باشد استخدام میشود.
★ واجدین شرایط به خیابان روزولت‌کوچه نجومی ـشماره ۷ـ شرکت هامازاسب مارتین‌و شرکاء مراجعه نمایند.

استخدام میشود

یك نفر ماشین‌نویس مرد فارسی و لاتین جهت‌خدمت در سد لار واقع در یکصد کیلو متری تهران مورد نیاز است لطفا به آدرس بلوار الیزابت خیابان هما کوی هفتم پلاك ۹۳ شرکت ایمپرجیلوتسا مراجعه فرمائید تلفن۶۵۹۰۹۴

مستخدم دبیرستان

دو نفر مرد به عنوان مستخدم دبیرستان‌مورد احتیاج است‌مراجعه‌روز دوشنبه۲۸ر۸ر۵۴ساعت ۳ بعد از ظهر چهار راه پهلوی سپه جنب ـ بیمارستان نجات ـ دبیرستان دخترانه مظاهری

کارگاه چوب وفلز

فرنگی‌ساز ـ آهنگر ـ نجار ـ رنگکار ـ استاد و شاگردبرای کارگاه جاده کرج وشهرستان‌ها استخدام میکند.
وسیله ایاب‌وذهاب‌تغذیه ارزان آماده است تلفن ۶۵۲۷۹۲ و ۶۵۳۱۸۴
۱ـ۲ آ ـ ۲۰۳۶۸

کت دوز

در نارمک نیازمندیم ۷۹۵۲۳۳
۱ـ۳ آ ـ ۲۰۳۴۸

خانم دفتردار

دو نفر خانم آشنا به امور دفتری ر موسسه فرهنگی استخدام می شوند مراجعه دو شنبه ۲۶ر۸ر۵۴ ساعت ۳ بعد از ظهر چهار راه پهلوی سپه جنب بیمارستان نجات دبیرستان‌دخترانه مظاهری

شرکت تکنوفریگو

برای تهران چند نفر تکنیسین تاسیسات با حداقل ۲ سال سابقه کار استخدام مینماید تلفن ۸۳۵۴۴۳

بچند نفر دیپلمه جهت فروش موتور ژنراتور برق نیازمندیم تلفن : ۶۵۲۱۷۱

شرکت ساختمانی بیك نفر مهندس راه و ساختمان‌باتجربه ۳سال و یك نفر نقشه‌بردار جهت شهر اصفهان نیازمند است تلفن ۸۲۰۸۰۳ و ۸۳۲۲۶۸

برای‌صنایع‌دستی هنری به دونفر کارگر نیازمندیم تلفن ۷۹۱۵۲۷

۳ نفر کارگر کارآموز فرنگی ساز سن بین۱۶ تا ۲۰ سال نیازمندیم آدرس خیابان اسکندری جنوبی روبروی‌فروشگاه ارتش نمایشگاه مبل امید تلفن ۹۶۳۳۰۵

بیك نفر دوشیزه یابانو سکرتر جهت کار پارت تایم (بعد از ظهر ها) نیازمندیم تلفن۶۵۰۷۹۰ از ساعت۵تا۸ بعدازظهر

به تعدادی ویزیتور با معافی که آشنا به کار مطبوعات باشند باحقوق ثابت و پورسانتاژ ـ نیازمندیم تلفن۳۱۱۲۰۶

آژانس یزدی

بیکنفر دوشیزه یا بانو که مسلط به ماشین نویسی فارسی باشد برای تمام وقت نیازمند است تلفن: ۲۷۴۲۸۵از ۵ تا ۸ بعداز ظهر

جویای کار

جوانی بیست ساله آماده کاریا مدرک دیپلم تایپ فارسی ووارد بامور اداری‌ودفتری‌وتحصیلات حدود دیپلم وگواهینامه‌مشخصی ۳۴۷۹۲۶
آ ـ ۲۰۵۲۱

راننده ۲ شخصی شبانه روزی آماده کارتلفن۳۱۱۰۸۰راهنمای ۳۰۴ روزنامه اطلاعات.

بانوئی باسه سال سابقه کار در مطب دندانپزشکی آماده کار میباشد. راهنمای‌شماره ۳۰۹ روزنامه اطلاعات تلفن۳۱۱۰۸۰

شریك جهت یك محصول جدید که آماده بهره برداری می‌باشد

باسرمایه۶۰۰/۰۰۰ ریال نیازمندیم تلفن ۸۲۲۳۸۱

استخدام سکرتر

موسسه مهندسین مشاور بیك دوشیزه یابانوی ماشین نویس فارسی احتیاج دارد تلفن۶۵۵۵۱۸

شرکت علاءالدین ایران افراد زیر را با حقوق مکفی استخدام مینماید:
۱ـ حسابدار با دوسال سابقه کار
۲ـ حسابدار انبار با دو سال تجربه
از متقاضیان تقاضا میشود در ساعات اداری به کیلومتر ۱۴ جاده مخصوص کرج شرکت علاءالدین ایران مراجعه نمایند.

کورش KOUROSH

آگهی استخدام

شرکت سهامی فروشگاههای بزرك کورش افراد مشروحه زیر را استخدام‌مینماید:

۱ـ مهندس راه وساختمان باآشنائی کامل بزبان انگلیسی و سه سال سابقه کار — ۱ نفر
۲ـ طراح دکوراتور آشنا و علاقمند به امور داخلی فروشگاه — ۶ نفر
۳ـ ناظر مقیم کارگاه برای تزئینات داخلی — ۷ نفر
۴ـ نقشه کش — ۲ نفر
۵ـ منشی وماشین نویس مسلط بزبان انگلیسی — ۴ نفر
۶ـ ماشین نویس فارسی و آشنا به امور دفتری — ۲ نفر
۷ـ نگهبان و انباردار باداشتن‌سواد ششم ابتدائی — ۳ نفر
۸ـ راننده بایه ۲ شخصی — ۲ نفر

داوطلبین واجد شرایط میتوانند با در دست داشتن شناسنامه وبرك پایان خدمت وظیفه یا معافیت دائم قانونی و دو قطعه عکس۶ × ۴ غیر ـ فوری جهت مصاحبه همه روزه به استثنای روز های پنجشنبه و ایام تعطیل از اول وقت اداری تا ساعت ۵بعداز ظهر باداره‌کارگزینی شرکت واقع در طبقه سوم ساختمان بیمه آسیا ـ خیابان سپهبد زاهدی نبش تخت جمشید مراجعه نمایند.

شرکت ایرانی تولید اتومبیلهای سیتروئن (سهامی خاص) با حقوق ومزایای مکفی استخدام مینماید.

۱ـ دیپلمه جهت زمان سنجی
۲ـ دیپلمه فنی رشته فلزکاری
۳ـ دیپلمه فنی مکانیك
۴ـ دیپلمه فنی آشنابزبان فرانسه
۵ـ مکانیك تعمیر ماشین آلات صنعتی
۶ـ کارگر باطری ساز
۷ـ کارگر لوله‌کش
۸ـ کارگر سراجی
۹ـ کارگر جوشکار کاربیت
۱۰ـ کارگر آهنگر
۱۱ـ کارگر ساده

شرایط استخدام:

دارا بودن برگ خاتمه خدمت یا معافیت دائم تحصیلات برای کارگران حداقل خواندن و نوشتن واجدین شرایط میتوانند همه روزه از ساعت ۸ صبح الی ۱۵ به کارگزینی کارخانه واقع در جاده مخصوص کرج کیلو متر ۲۲مراجعه نمایند.

گروه صنایع ساختمانی

تعدادی سرپرست امور مالی کارگاهی را با شرایط ذیل استخدام مینماید.
۱ـ دارای مدرك تحصیلی لیسانس در رشته حسابداری یا علوم بازرگانی و آشنا بزبان انگلیسی.
۲ـ حداقل ۲ سال سابقه کار در امورحسابداری سرپرستی و نظارت.
۳ـ تصدی شغل مورد نظر مستلزم مسافرت ورسیدگی به مسائل مالی کارگاهی میباشد.
۴ـ داشتن برك پایان خدمت‌یا معافیت دائم نظام وظیفه.
از متقاضیان واجد شرایط تقاضا میشود به نشانی‌خیابان سپهبد زاهدی‌نرسیده به‌کریمخان زند شماره ۲۸۵ اداره استخدام گروه مراجعه نمایند.

شرکت آسانسوراوتیس ایران

تعدادی کارگر فنی و ساده را جهت‌نصب آسانسور بهمکاری دعوت مینماید باتلفن های ۷۵۱۹۲۷ و ۷۵۷۸۵۲ تماس بگیرید.

شرکت لیگاتکنیك(سهامی خاص) افراد ذیل را استخدام میکند.

۱ـ جوشکار — درجه ۲
۲ـ پرسکار — درجه ۲
۳ـ پیستوله کار — با ۳ سال سابقه کار

داوطلبان میتوانند همه روزه از ساعت ۸ تا ۱۲ به خیابان ایرانشهر شمالی‌روبروی خیابان‌سپندساختمان ۵۵۵طبقه دوم‌مراجعه نمایند.

نیازمندیهای اطلاعات تلفنی آگهی می‌پذیرد

۳۱۱۲۲۴-۳۱۱۲۲۵-۳۱۱۲۲۷-۳۱۱۲۱۹
۳۱۱۲۲۹-۳۱۱۲۳۰-۳۱۲۴۱۳-۳۱۱۲۳۵

استخدام حسابدار

شرکت کارخانجات پارس الکتریك بهمکاری عده‌ای حسابدار ورزیده باحداقل دوسال سابقه کار نیازمند میباشد ، از افراد واجد شرایط‌در صورت دارا بودن برك خاتمه خدمت یا معافیت دائم ، دعوت میشودهمه‌روزه‌بین ساعات۸صبح‌تا ٤ بعدازظهر (پنجشنبه ها تا یك بعدازظهر) به دفتر کارگزینی شرکت واقع در خیابان‌آیزنهاور ایستگاه شاوب‌لورنس ، شماره ٥٦٣ مراجعه فرمایند

استخدام حسابدار

یکنفر لیسانسیه یا غیره آشنا باموردفترداری تنظیم اسنادو امور بانکی جهت سرپرستی اداره دفترداری شرکت مجتمع کشت وصنعت چین‌چین سهامی خاص در تهران مورد نیازاست علاقمندان میتوانند برای تعیین وقت قبلی با تلفنهای ـ ۸۳۵۷۹٦ و۸۳۵۷٦۸ تماس حاصل کنند.

بازاریاب فعال = حقوق‌وکمیسیون‌فروش

به تعدادی بازاریاب فعال مرد آشنا بزبان انگلیسی یا آلمانی‌ـ وداشتن وسیله شخصی در امر بازاریابی و فروشندگی در زمینه های:
۱ـ ماشین‌آلات صنعتی
۲ـ لیفت تراك (بالابر)
۳ـ لوازم آبندی و کاسه‌نمد برای کارخانجات بزرگ.
٤ـ انواع بلبرینگ .
٥ـ لوازم‌گاراژ ـ ابزاردستی ولوازم یدکی‌نیازمندیم.
واجدین شرایط فوق که بتوانند تمام وقت باما همکاری نمایند تاآخر آبانماه ازساعت۱تا٤بعدازظهر باتلفن ۹ـ۸۲۷۰۹۱ (داخلی۲۲۹) تمایل خودرا اعلام فرمایند.

گروه تولیدی دوش KOUROSH MFG. GROUP

دعوت به همکاری میکند

۱ـ رویه‌کوب مبل
۲ـ کارگر ساده
۳ـ چرخکار
٤ـ برشکار
٥ـ ماشین کار نجاری
متقاضیانی‌که‌دارای‌سواد خواندن و نوشتن و برگ معافیت غیرپزشکی میباشند میتوانند جهت مصاحبه به کارگزینی گروه تولیدی کورش واقع در کیلو متر ۱٥ جاده مخصوص کرج مراجعه نمایند.

دوشیزه یا بانوی بسته‌بند برای کاردرتهران

عده‌ای دوشیزه یا بانو که سواد خواندن‌ونوشتن داشته باشند برای کار بسته‌بندی لوازم آرایش با مزایای فوق‌العاده استخدام میشوند .
به کارخانه بلنداکس خیابان قدیم شمیران بالاتر از سه‌راه ضرابخانه انتهای کوی لاجوردی مراجعه فرمائید

یك شرکت بزرك ساختمانی جهت مدیریت یك پروژه‌آپارتمان‌سازی‌درتهران‌بیك‌مهندس‌ساختمان دیپلمه‌از دانشگاه بامشخصات‌زیر نیازمند است
ملیت ایرانی، دانستن زبان فرانسه ، سن بین ۳۲ الی ٤٥سال‌تجربیات‌کارهای‌اجرائی ساختمان و بتون‌آرمه و حداقل ۷ سال سابقه کاری مشابه ، داشتن اطلاعات حقوقی و مالی و اقتصادی ساختمانی.
داوطلبین باتلفنهای ٦٥۳۷٦٥ تماس حاصل فرمایند.

آگهی استخدام شرکت سهامی جیپ

جهت خدمت در اداره امور حقوقی خود دارندگان مشخصات ذیل رابه همکاری دعوت مینماید .
۱ـ کارمند وارد بامور دادگستری با مدرك دیپلم ۲ نفر .
۲ـ کارمند وارد بامور دادگستری بامدرك دیپلم و تضمین معتبر۱نفر
۳ـ کارمند وارد باموراجرائی‌احکام دادگستری با مدرك سیکل‌وتضمین معتبر چند نفر
٤ـ کارمنداندیکاتورنویس بامدرك سیکل و خوش خط ۱نفر
داوطلبین واجد شرایط میتوانند در ساعات اداری جهت مصاحبه به اداره حقوقی شرکت‌سهامی جیپ واقع‌درخیابان‌اکباتان‌ساختمان‌جیپ مراجعه فرمایند .

شرکت کارخانجات پارس الکتریك برای کار تمام وقت بهمکاری افراد زیر نیازمند است .

۱ـ برنامه‌ریزوزمان‌سنج.

دیپلم یافوق‌دیپلم فنی برای‌برنامه‌ریزی وزمان‌سنجی‌باند های تولیدی ، آشنا بزبان آلمانی .

۲ـ سرپرست.

دیپلم یا فوق دیپلم مکانیك بایکسال سابقه‌کار درقسمت کنترل مرغوبیت کارخانجات تولیدی .

۳ـ تکنیسین.

دیپلم یا فوق‌دیپلم الکترونیك باحداقل سه‌سال سابقه کارعملی درکارخانجات تولیدی .

٤ـ حسابدار.

دیپلم متوسطه باحداقل دوسال سابقه کارحسابداری.

٥ـ کارمنددفتری وکاردکس نویس.

دوشیزه یابانوی دیپلمه باحداقل یکسال سابقه کار ، آشنا به تایپ فارسی و لاتین .

٦ـ انباردار.

حداقل ٦ ماه سابقه کار (برای کار در تهران و شهرستانها)

۷ـ ماشین نویس فارسی.

دوشیزه یابانوی باسابقه کار ماشین نویسی‌فارسی (محل کارخیابان ایرانشهر)
شرایط عمومی:
دارا بودن برگ خاتمه خدمت یا معافیت دائم .
ازکلیه داوطلبان واجد شرایط‌دعوت میشودهمه‌روزه‌بین ساعتهای ۸ صبح تا ٤ بعدازظهر (روزهای پنجشنبه‌تایك بعدازظهر) بدفترکارگزینی‌شرکت واقع درخیابان‌آیزنهاور ایستگاه شاوب‌لورنس ،شماره ٥٦٣ مراجعه فرمایند.

کارمند حسابداری

چندنفرکارمند حسابداری برای کار تمام‌وقت در محل کارخانه باشرایط‌زیر استخدام‌میشوند.
۱ـ داشتن مدرك دیپلم متوسطه
۲ـ داشتن‌حداقل‌دوسال‌سابقه‌کار سندنویسی
۳ـ داشتن برك انجام خدمت نظام‌وظیفه یا معافی ضروری است
لطفا از ساعت ۸صبح‌الی ۷بعدازظهریه‌آدرس دوپار جاده مخصوص کرج کیلومتر ۲۰ روبروی کارخانه ژیان مراجعه نمایند .

آگهی استخدام دریك شرکت تولیدی

۱ـ کارمند بازرگانی

ـ لیسانس باتجربه ۳ سال در ترخیص کالا و گشایش اعتبار

۲ـ سرپرست کارگزینی

باحداقل تحصیلات دیپلم و٥ سال سابقه کار
دارندگان مدارج لیسانس با ۲ سال سابقه کار حق تقدم‌دارند.

۳ـ سرپرست تعمیرات

ـ بادیپلم فنی و ٤ سال سابقه کار ، آشنا بزبان انگلیسی‌برای کارخانه در شهر صنعتی البرز

٤ـ راننده پایه یکم

ـ ۳ سال تجربه وحداقل معلومات ششم ابتدائی
داوطلبان واجد شرایط استخدامی همه روزه باستثناء روز های تعطیل از ساعت۸تا۵ بعدازظهر میتوانند به نشانی‌خیابان آیزنهاور ـ اول خیابان شادمهر ـ شماره ۱۱۲ طبقه فوقانی بانك ملی ایران ـ شرکت پارس یک مراجعه نمایند.

استخدام کارگر ساده

الیاف ـشرکت سهامی عام به تعدادی کارگر باسواد ششم ابتدائی وکمتر از ۳۰سال با داشتن برك‌معافیت دائم از نظام نیازمند است .
متقاضیان میتوانند با مدارك لازم و بانضمام٦قطعه عکس ٤×٦ به‌کارگزینی این شرکت واقع در کیلومتر ۱۸ جاده قدیم کرج اول جاده شهریار مراجعه نمایند.

آگهی استخدام

«فرصت استثنائی»
شرکت‌چاردیوار نماینده‌لوازم خانگی آ. ا. ك باحقوق و مزایای کافی استخدام میکند :
۱ـ دیپلم فنی ۲۰ نفر
۲ـ نقاش پیستوله ۱۰ نفر
۳ـ بتونه‌کار ۱۰ نفر
٤ـ صافکار ۱۰ نفر
٥ـ راننده پایه ۱ـ ٤نفر
٦ـ راننده پایه۲ـ٥ نفر
۷ـ حسابدار باسابقه ٥ نفر
۸ـ کارمند دیپلمه ٥ نفر
نشانی : کیلومتر ۱۳ جاده کرج ، جنب کارخانه شهوند ، آخر کوچه رنگین شرکت چاردیوار (آ. ا. ك) اداره استخدام
ساعت مراجعه ۸ تا ٤ بعدازظهر

استخدام

یك موسسه مطبوعاتی بزرك

بتعدادی دوشیزه و آقا خوش برخورد‌ـخوش بیان ـ پرتحرك با تحصیلات دیپلم‌یا حدود دیپلم علاقمند بکار مطبوعاتی با حقوق مکفی و مزایای خیلی خوب با آینده درخشان برای تمام وقت استخدام مینماید .
از متقاضیان تقاضا میشود صبحها ساعات ۱۱ تایك و بعداز ظهر هاه٥ره الی٥ر۷ باتلفن های ۳۱۱۲۲۷ـ۳۱۲٤۱۳ تماس بگیرند .

آگهی استخدام

دژبان پادگان مرکز بمنظور تامین کادرپرسنلی غیرنظامی خود تعدادی خدمه باشرایط زیر استخدام میکند .
۱ـ تابعیت دولت شاهنشاهی ایران
۲ـ متدین بیکی از ادیان (اسلام‌ـ مسیحی‌ـ کلیمی ـ زرتشتی)
۳ـ داشتن صحت مزاج و تناسب اندام برابر گواهی اداره بهداری نیروی زمینی شاهنشاهی.
٤ـ حداقل سن ۱۸ و حداکثر سن ۲٤ سال.
٥ـ دارا بودن گواهینامه ششم ابتدائی
٦ـ نداشتن سوء پیشینه
۷ـ واجدین شرایط بمنظور کسب اطلاع بیشتر میتوانند برکن ۱ دژبان واقع در امیر آباد شمالی شیراز غربی مراجعه نمایند . م‌الف ۱٦۹٥۹

استخدام

شرکت فرش پارس (رویال موکت سابق) بمنظور انجام کارهای ترخیص کالاهای خود ازگمرکات احتیاج به افراد ذیل دارد :

۱ـ یکنفر با حداقل ٥ سال سابقه کار درامور ترخیص‌کالاازگمرک و با تحصیلات دیپلم کامل متوسطه
۲ـ یکنفر با حداقل ۲سال سابقه کار در امور گمرک وتحصیلات حدوددیپلم متوسطه
واجدین شرایط بادرست داشتن مدارک به‌آدرس‌شرکت خیابان ویلاجنوبی شماره ٦٤ طبقه سوم مراجعه نمایند.

شرکت ساختمانی فسان

بمنظور گسترش فعالیتهای خود در رشته‌های داربست فلزی ـ قفسه‌بندی‌و کفراژ فلزی‌احتیاج بیکنفر سرپرست نقشه‌کشی دارد
شرایط داوطلب:
ـ حداقل٥سال تجربه در امور ساختمانهای بتونی و فلزی.
ـ بمنظور فراگیری وگرفتن اطلاعات لازم از متخصص فرانسوی داوطلب میبایستی بزبان فرانسه آشنائی داشته‌باشد.
میزان حقوق باتوجه بسابقه کار و اطلاعات داوطلب‌در این زمینه پرداخت خواهد شد .
آدرس ـ خیابان آناتول‌فرانس شماره ۹۹تلفن ٦٥۷۷۲۸

اونیورسال

شرکت سهامی خاص

جهت اداره وتصدی کارگاه مونتاژ خود یکنفر باداشتن ٥ سال سابقه‌کار در کارخانجات فلزکاری و یا سازنده وسایل خانگی که از مدت فوق حداقل ۲سال مسئولیت اداره کارگاه راداشته باشد استخدام مینماید. داوطلبان به محل کارگزینی شرکت واقع در انتهای سیمتری نارمک خیابان چهل جنب دانشکده علم‌و صنعت مراجعه فرمایند.

شرکت سهامی الکتریک استورج باطری ایران استخدام میکند

بدونفر مرد بازرس آزمایشگاه

۱ـ دارا بودن برك خاتمه خدمت یا معافی دائم .
۲ـ سن ۲٥ الی ۳۰ سال
۳ـ تحصیلات دیپلم دبیرستان
٤ـ حداقل ۳ سال تجربه در امور مرغوبیت‌و کنترل در کارخانه های درجه یك از نظرتولیدو مرغوبیت .
متقاضیان به کارگزینی شرکت واقع درکیلومتر ۱٤ جاده مخصوص کرج کارخانه ری.او.واك مراجعه نمایند . ۱ـ۲

کارخانجات مبل و دکوراسیون ایران استیل استخدام مینماید

۱ـ تعدادی دوشیزه یا بانو جهت رویه‌کوبی مبل‌و دکوراسیون
۲ـ کارگر ساده و فنی جهت انجام کار های نجاری و رویه کوبی
۳ـ کارگر رنك کار کلرکار
تلفن ٥٤۰٤۷۲

آگهی استخدام

یکی از شرکتهای تولیدی و صنعتی وابسته به گروه صنعتی بهشهر افراد واجد شرایط زیر را استخدام مینماید .

۱ـ حسابدار صنعتی

با حداقل ۳سال سابقه کار دارای تحصیلات لیسانس در رشته مربوطه و آشنا بزبان‌انگلیسی

۲ـ حسابدار

با حداقل ۲ سال سابقه کار دارای دیپلم دبیرستان و آشنا بزبان انگلیسی

۳ـ سرپیشخدمت رستوران

با حداقل ۳ سال سابقه کار دارای سیکل اول دبیرستان
شرایط : حداکثر سن ۳٥ سال .
داشتن برك پایان خدمت یا معافیت دائم نظام وظیفه
واجدین شرایط فوق میتوانند همه روزه به نشانی خیابان سپهبد زاهدی‌نرسیده به‌کریمخان زند شماره ۲۸٥ اداره استخدام گروه مراجعه نمایند

حسابدارمالی

گروه صنعتی بهشهر

در تهران چندنفر حسابدار مالی را که واجد شرایط ذیل باشند استخدام مینماید .
۱ـ داشتن‌دیپلم کامل متوسطه
۲ـ دارا بودن برك پایان خدمت یامعافیت دائم
۳ـ افرادیکه سابقه کار دارند حق‌تقدم‌خواهند داشت
★ واجدین شرایط میتوانندتا تاریخ ۲۹آبان ماه به نشانی خیابان سپهبد زاهدی شماره ۷۰ امور کارمندان مراجعه فرمایند.

آگهی استخدام ماشین نویس

کانون پرورش فکری کودکان ونوجوانان به تعدادی ماشین نویس فارسی‌که‌به‌امور دفتری وبایگانی نیز تسلط داشته باشند باشرایط زیر نیازمند است.
۱ـ حداقل تحصیلات دیپلم کامل متوسطه.
۲ـ داشتن حداقل ۲سال سابقه‌ی کار موثر در ماشین نویسی .
۳ـ حداکثر سن ۳٥ سال تمام.
٤ـ دارابودن شرایط عمومی استخدام.
واجدین شرایط میتوانند همه روزه باستثنای‌پنجشنبه ها وایام تعطیل حداکثر تا تاریخ ۲۸ر۸ر٥٤ جهت ثبت‌نام به اداره‌ی پرسنل‌کانون واقع درخیابان تخت طاووس خیابان جم ـ شماره ۳۱ ، مراجعه نمایند .

بانك اعتبارات ایران BANQUE ETEBARATE IRAN

بانك اعتبارات ایران استخدام میکند

بانک اعتبارات ایران تعدادی منگنه زن با تجربه‌زن و مرد که واجد شرایط زیر باشند استخدام مینماید.
ـ تابعیت ایران
تحصیلات دیپلم
ـ داشتن برگ معافی دائم یابرگ پایان خدمت
ـ حداکثر سن ۲٦ سال
داوطلبان واجد شرایط تقاضای خودرا با ذکر کلیه مشخصات و آدرس‌کامل همراه بایک‌قطعه عکس تاتاریخ ٥ر۹ر۱۳٥٤ به صندوق پستی‌شماره ۱٦۳۹ اداره کل کارگزینی ارسال دارند .

دانشگاه‌صنعتی آریامهر

ورزیده ترین دانشجویانرا در رشته های فیزیك ، شیمی ،زبان ، ریاضی ، دوره راهنمائی و نظری معرفی مینماید .
تلفن : ۱٤ـ۱۲ـ ۹۷۲۰۱۱ داخلی ۳۳٦ ومستقیم ۹۷٥۰٥۱

انجمن ملی حمایت کودکان

انجمن ملی حمایت کودکان افراد زیر را استخدام مینماید:
۱ـماشین نویس مسلط به تایپ فارسی باتحصیلات‌دیپلم متوسطه.
۲ـ مربی برق باتحصیلات دیپلم هنرستان.
۳ـ کارگر فنی برق با حداقل تحصیلات ششم ابتدائی.
٤ـ کارگر فنی تاسیسات با حداقل تحصیلات ششم ابتدائی.
داوطلبان میتوانند ازساعت ۸الی ۱۳ بواحد پرسنل‌انجمن واقع در اوین انتهای خیابان دانشگاه ملی مراجعه نمایند.

استخدام سکرتر

دریك موسسه مطبوعاتی

بیك دوشیزه و یا بانو که بماشین نویسی فارسی و لاتین آشنائی کامل داشته باشد برای تمام روز با حقوق مکفی استخدام میشودکسانی که سابقه کار داشته باشند حق‌تقدم خواهند داشت لطفا با تلفن ۳۱۱۲۱٤ و۳۱۱۲۳٥ تماس حاصل فرمائید.

آگهی جهت استخدام

شرکت کفش ولاستیک سازی جم

به‌تعدادی کارگر زن و مردباحقوق مکفی‌و مزایای عالی نیازمند است. داوطلبین میتوانند همه روزه از ساعت ۸ الی ۱٦ بادر دست‌داشتن مدارك خود بکارگزینی‌شرکت‌واقع درکیلومتر ۲۳ جاده مخصوص کرج جنب کفش‌بلا مراجعه نمایند .

گروه تولیدی کارخانه‌های بهرینگرمانهایم‌شمی گرونتال آلمان‌واسپسیاه فرانسه

عده‌ای کارگر زن جوان با معلومات حدود ابتدائی را با حقوق ومزایای خوب ازقبیل‌سود ویژه قابل ملاحظه غذای گرم و بسیار ارزان سرویس رفت‌وآمد ومحیط کار سالم و صمیمی استخدام مینماید .
داوطلبان میتوانند همه روزه به‌کارگزینی شرکت‌واقع‌درخیابان‌تخت‌جمشید غربی چهار راه سهیل ساختمان ۱۲۸ بین ساعات ۱۰ تا۲ بعداز ظهر مراجعه نمایند . ۱ـ۲

آگهی استخدام افراد زیر استخدام میشوند

۱ـ دیپلمه فنی رشته برق ۱۰ نفر
۲ـ کارگر درو پنجره سازبا۳ سال سابقه‌کار و سواد خواندن و نوشتن ۲۰ نفر
۳ـ کارگر آهنکار با دوسال سابقه ورقکاری و سواد خواندن و نوشتن ٦ نفر
٤ـ کارگر پرسکارباسابقه کارو سوادخواندن ونوشتن ۲ نفر
٥ـ کارگر کمك‌آهنکار با سابقه کار و سواد خواندن و نوشتن ۹ نفر
٦ـ کارگر تراشکار درجه دو با سابقه وسواد خواندن و نوشتن برای شیفت شب ۲ نفر
۷ـ کارگر سوراخکار قلاویز کاربا سابقه وسواد خواندن ونوشتن برای شیفت شب ۲ نفر
۸ـ کارگر ساده با سواد خواندن و نوشتن ۱۰ نفر
واجدین شرایط بادردست داشتن اصل شناسنامه و برك پایان خدمت نظام یا برك‌معافیت قانونی از ساعت ٥ر۸ تا ٥ر۱۱ صبح بنشانی خیابان ویلا خیابان دامغان شماره٦شرکت‌صنعتی ساراول مراجعه نمایند .

آگهی استخدام

سازمان تامین‌خدمات رفاهی وابسته بوزارت رفاه اجتماعی تعداد ۳۹ نفردیپلمه با اولویت وحق‌تقدم افراد بومی برای خدمت درشهرهای:
تفرش،اهر، خلخال، میانه، مشکین شهر، مرند، سنقر، سوسنگرد، لار،بم،جیرفت، رفسنجان،فردوس، اردستان ،نائین، سمیرم، گلپایگان، نطنز، فلاورجان،شهرضا، زابل، ایرانشهر، سراوان ،خاش ،بانه، بیجار، قروه، مریوان، بندرلنگه،میناب، دهلران، شهرکرد، بروجن ،ابهر، تفت، خدابنده‌لو،برازجان، اردکان ،بافق.
از طریق امتحان‌و مصاحبه استخدام مینماید.
داوطلبان جهت ثبت‌نام وکسب‌اطلاع بیشتر تاتاریخ ۱ر۹ر۱۳٥٤ بنشانی: تهران، خیابان شاهرضا، مقابل دانشگاه تهران، خیابان فخررازی،وزارت رفاه اجتماعی طبقه چهارم مراجعه نمایند.
سازمان تامین خدمات رفاهی
م‌الف۱۷۱۰۹

استخدام

تعدادی متصدی آبدارخانه و نظافتچی باشرایط زیر استخدام میشوند .

۱ـ سواد خواندن و نوشتن
۲ـ داشتن ضامن معتبر
۳ـ دارای ورقه پایان خدمت یا معافیت غیرـ پزشکی .
از افراد واجدشرایط دعوت‌میشود ازساعت ۸تا۱۲ صبح و ۲تا٥ بعدازظهربه کارگزینی شرکت تهران الکتریك‌خیابان ایرانشهر جنوبی پائین تر از چهارراه ثریا پلاك ٤ر۹۰مراجعه نمایند.

نیازمندیهای اطلاعات تلفنی آگهی می پذیرد

۳۱۱۲۱۹-۳۱۱۲۲۷-۳۱۱۲۲۵-۳۱۱۲۲۴
۳۱۱۲۳۵-۳۱۲۴۱۳-۳۱۱۲۳۰-۳۱۱۲۲۹

فروش دست دوم

فروش لباسهای زنانه و مردانه خارجی‌نو و دست دوم تلفن - ۷۵۷۷۲۴ خیابان شاهرضا خیابان‌بهارکوچه‌سمنان‌شماره۲۱

خرید اثاثیه

بازرگانی فرش کیهان ۸۳۰۹۰۴ و ۸۲۳۷۷۶
خریدار نقدی همه رقم فرش کهنه ونو جهت‌صادرات‌روزولت میدان ۲۵ شهریور .

بورس فرش کاشان داعی حق
فرش کهنه شمارا بابهترین‌قیمت خریداریم و فرشهای نوهمه‌رقم موجوداست۵۳۵۴۵۸و۵۲۰۱۲۷
۱_۱۳ آ_ ۲۰۱۱۶

فروشگاه صمد
همه رقم فرش ، لوازم منزل و اشیاء عتیقه خریداریم تلفن - ۹۲۹۹۸۴
۱_۲۳ آ_ ۱۸۳۸۹

فرش کرمانشاهی ۸۵۳۸۲۰ خریدار و فروشنده انواع‌فرش
۱_۱۳ آ_ ۱۹۳۹۷

فرش تام
عادلانه‌ترین خریدار فرش نو و کهنه در اسرع وقت ۴۹۹۶۹
۱_۶ آ_ ۱۹۷۵۷

فرش آریا ۹۷۷۶۰۰
فرشهای کهنه شمارا بابهترین قیمت خریداریم .
۱_۲۶ آ_ ۱۹۹۷۷

بورس فرش ایران نوروزی ۳۰۱۰۳۱

فروش اتومبیل

ب .ام .و

بی.ام.و ۲۰۰۲ مدل۷۵ باشرایط مناسب‌بفروش میرسد تلفن ۸۴۴۹۷۳

ب.ام.و ۲۸۰۰ کوپه نقره‌ای متالیک مدل ۷۱ فول اتوماتیک کولر رادیو شیشه برقی تلفن روزها ۸_۸۵۱۰۲۱ و شب - ۹۵۶۱۴۴
۱_۳ آ_ ۲۰۴۵۱

بی.ام.و ۲۸۰۰ مدل ۷۲سند۷۰ شش سیلندر اتوماتیک رنگ نقره‌ای متالیک فرمان‌هیدرولیک شیشه‌تمام رنگی بارکاندیشن و رادیو ضبط استریو و گرمکن شیشه عقب و غیره فروشی - ۲۷۰۹۰۹
آ_ ۲۰۵۶۶

بنز
دو دستگاه بنز باری۲۴ و ۲۶ شاسی ال ۷۴ گمرك داده شده سری ۷۵ فروشی تلفن۴۸۴۲۹

بنز ۲۲۰ مدل ۷۲ رنگ کاهوئی تلفن ۹۶۲۴۹۰

شورلت

شورلت‌ایران
آماده تحویل تلفن ۸۴۸۸۸۷

شورلت (مدل‌شوی) رنگ‌سفید بسیار تمیز بدون‌واسطه ۱۷۰۰۰ تومان فروشی ۷۵۵۴۰۸
آ_ ۲۰۴۸۹

شورلت مونت‌کارلو ۷۶ بدون گمرکی ۷۵۰۰۰ تومان تلفن - ۷۵۹۸۲۰
آ_ ۲۰۲۶۲

شورلت کامرومونزا مدل۷۵رنگ سربی باوسائل فوری بفروش میرسد ۳۱۹۴۵۹
آ_ ۲۰۵۴۱

دوج چارجر ۴۴۰ مگنوم اختصاصی ۳۰ هزار مایل ۷۱ بارینگ پهن و اگزوز کنارماشین از لحاظ موتور وداخل وخارج مثل‌نو فول اتوماتیک با کولر مقطوع ۷۰ هزار تومان تلفن - ۶۸۰۴۲۰ و ۶۸۳۱۳۶
۱_۲ آ_ ۲۰۳۶۳

هیلمن
یکدستگاه هیلمن ۷۵نو ۷۵۹۴۱۹

آریا مدل ۵۲ باکولرو سقف چرمی و تودوزی سفارشی و رادیو و چهار حلقه لاستیك یخ شکن اضافی ۴۰۰۰۰ کیلومتر کار کرده در موقعیت عالی تلفن ۲۸۲۸۰۵_ ۶ بعدازظهر به بعد

پیکان
یکدستگاه پیکان ۵۴ نو ۷۵۹۴۱۹

پیکان دو لوکس مدل۵۴ آلبالوئی‌رنگ‌رینگ‌جوانان بدون واسطه بفروش‌می رسد تلفن ۲۶۲۱۰۹

فولکس استیشن وانت‌خریداریم ۷۹۷۶۸۰
۳۰ آ_ ۱۹۸۳۵

فیات ۱۲۸_ ۱۳۰۰ مدل ۷۴ قرمز بارادیو تمیز و فیات ۱۲۴ ۱۸۰۰ اسپرت مدل ۷۵سفارش آمریکا خیلی تمیز از ساعت ۴ببعد باتلفن ۵۴۹۲۸۰ تماس بگیرید .

فیات‌مدل ۶۹_ ۱۱۰۰ تمیزتلفن ۲۷۹۲۴۶
۱_۲ آ_ ۲۰۴۳۹

جاگوار
یکدستگاه جاگوار ۷۱ بسیار تمیز بارادیو پخش و گرمکن شیشه عقب‌فروشی ۷۵۲۵۸۶
۱_۳ آ_ ۲۰۴۲۳

پونتیاك
پونتیاك فایبرد مدل۷۵ فول اتوماتیک‌رنگ‌دلخواه با کلیه وسایل بعلت مسافرت فوری گمرك نشده بدون واسطه - فروشی ۳۱۷۱۴۱

موستانگ گرانتی ۶ سیلندر مدل ۷۳ بارادیو آ.ام واف.ام فرمان هیدرولیک ۱۴۴۰۰ کیلو متر کارکرده جهت فروش نقد ۶۸ هزار تومان‌تلفن۴_۸۲۱۰۰۱ آقای مهندس مهدیزاده .
۱_۲ آ_ ۲۰۳۸۸

فورد کاپری قرمز سقف سیاه تلفن ۸۳۱۷۲۲

سمکا مدل ۶۴ قیمت ۱۱ هزار تومان تلفن ۲۳۶۶۲۱ ازساعت ۵تا۷بعدازظهر .
۱_۲ آ_ ۲۰۴۶۹

کامارو ۷۰ دانشجوئی ۶سیلندر تلفن ۷۸۳۵۵۸
آ_ ۲۰۵۲۹

فروشگاههای اتومبیل

اتومبیل‌هاتفی‌مرکزخرید فروش‌پیکان ۵۳۰۷۶۰ ۵۲۴۰۷۸

ماشین آلات

قابل توجه
شرکت های راهسازی
ماشین‌آلات سنگین‌دست‌دوم‌ونو برای فروش واجاره‌موجوداست برای انجام هرگونه‌خاکبرداری زیرسازی واسفالت باتلفن - ۸۲۸۵۷۷ تماس بگیرید .
۱_۳ آ_ ۱۹۹۴۹

قابل توجه‌شرکتهای‌محترم ساختمانی
دستگاه های سنگین از قبیل گریدر ، بولدوزر، لودروکامیون موجود برای اجاره و فروش‌در تمام نقاط ایران تلفن۵۴۹۴۱۳ پیمانکاری پارس . سامانی
۱_۶ آ_ ۲۰۲۵۸

دودستگاه لیفتراك ۳ تنی‌آماده بکار فروشی جاده‌سپهبدرزم‌آرا جنب‌مسجدنوروزی‌تلفن۵۲۱۸۶۱

اجاره و فروش ماشینهای راهسازی انجام هرگونه خاك‌برداری زیرسازی آسفالت تلفن ۸۲۸۵۷۷
۱_۳ آ_ ۲۰۵۳۹

جرثقیل لیفتراك فروشی
دو دستگاه لیفتراك۳ تنی‌آماده بکارفروشی،جاده سپهبد رزم‌آرا جنب مسجد نوروزی تلفن - ۵۲۱۸۶۱
۱_۳ آ_ ۲۰۲۵۰

پیمانکاری شرق
لودرکامیون آماده برای خاکبرداری تسطیح زمین در تهران یاهرنقاط ایران ۷۶۱۶۱۶ - ۷۶۱۵۱۵
آ_ ۲۰۴۹۳

ماشینهای ابزار شرکت صنعتی
تکنووی
نماینده انحصاری بهترین ماشین های ابزار دنیا در ایران
برای خرید یا سفارش انواع ماشینهای ابزار و ابزار های تخصصی بامهندسین ما تماس بگیرید تلفن۹۲۲۸۳۷و۹۳۶۵۵۷
۱_۲ آ_ ۲۰۳۳۱

آموزشگاهها

ماشین‌نویسی بیژن
باحسن شهرت میدان ژاله‌تلفن ۳۴۸۳۸۴

ماشین نویسی
کلاسهای حسابداری بازرگانی وانگلیسی با ۱۵درصدتخفیف کلاسهای کامل ابتدائی و **بیسوادی**
هردوماه یک کلاس
آموزشگاه‌فرزانه‌میدان۲۵شهریور **تلفن ۸۳۳۸۰۴**
آ_ ۲۰۴۸۸

آموزشگاه رانندگی‌تابان‌بامربیان کارآزموده قبولی شمارا تضمین میکند ۸۴۳۴۱۵
۱_۳ آ_ ۲۰۴۰۴

تدریس خصوصی

انگلیسی مقدماتی تا عالی تضمینی ۶۵۲۴۵۷

دروس دبستان دبیرستان راهنمائی، نظری تقویتی بااستادان ورزیده ۶۵۵۷۰۵

تدریس خصوصی‌شیمی توسط لیسانس شیمی بعداز ظهر ها ۶۵۶۳۱۵

ریاضیات
فیزیك شیمی
با تضمین قبولی ۸۳۳۳۱۹

مکالمه
۹۶ ساعته۸۳۳۳۱۹

مکالمه روزمره
انگلیسی تضمینی در ۳۰ ساعت
تلفن ۹۳۶۱۸۱

مکالمه انگلیسی
۳۰ ساعته
MISS FOX
تلفن ۹۳۲۶۱۹

تدریس ریاضیات‌فیزیک‌ومکانیک دوره راهنمائی و نظری توسط دانشجویان دانشکده فنی - ۵۲۵۸۶۷
آ_ ۲۰۵۴۸

MISS JONES
انگلیسی ۹۳۶۱۶۴

MISS ISOBEL
کنتراتی ۹۳۶۱۶۴

مکالمه توسط خانم انگلیسی- ۸۳۳۳۱۹
۱_۵ آ_ ۲۰۴۶۲

تدریس خصوصی توسط دانشجویان دانشگاه آریامهر تلفن ۹۶۴۵۴۳
آ_ ۲۰۴۵۸

کرایه اتومبیل

اتوآسیا
اتومبیل کرایه باراننده و بدون راننده در ۲۴ ساعت در خدمت شماست‌تلفن ۷۵۴۹۸۰و۷۵۱۶۲۰
آ_ ۲۸۱۶۵

جم توریست
بااتومبیل های لوکس ورانندگان مجرب آماده‌خدمت‌بشماست‌تلفن ۹۷۹۲۶۱
۱_۳۰ آ_۱۹۴۵۸

آسیاتوریست تاکسی
۲۴ ساعته باراننده داخل و خارج ازشهر آماده می باشد تلفن ۷۵۰۹۰۱ و ۷۵۰۳۵۵
آ_ ۱۸۱۶۳

ساسان تاکسی تلفن ۹۲۳۱۰۲
۱_۵ آ_ ۲۰۳۵۹

فیروزه توریست
با اتومبیلهای لوکس‌ورانندگان مجرب برای داخل‌وخارج ازشهر شبانه‌روزی ۸۵۵۸۵۰ و۸۴۴۶۰۱

کمان سرویس تاکسی
درتمام مدت ۲۴ ساعت با مجهزترین اتومبیلهای آخرین سیستم باراننده وبدون‌راننده‌در اختیار شماست تلفن۶۵۴۴۴۶و ۶۵۶۵۴۴
آ_ ۱۸۱۶۴

مورد نیاز
تعدادی ماشین‌دوج ، شورلت جهت کار در آژانس مورد نیاز است خیابان پالیزی انتهای نوبخت آژانس کاسپین .
آ_ ۲۰۴۶۴

اتومبیل پیکان کرایه با راننده وبدون راننده تلفن ۹۵۹۶۹۵
آ_ ۲۰۵۷۹

شستشوی مبل وفرش

دوراکلین‌سرویس‌امریکا خشکشوئی مبلمان‌موکت فرش تشك اتومبیل در محل مطابق با آخرین تکنیك متداول آمریکا گرانتر مطمئن‌تر۸۴۵۶۸۳ و ۸۴۸۳۹۶ و۸۴۸۳۹۵

شرکت‌ساختمان‌سرویس متخصص خشکشوئی فرش‌وموکت
با دستگاه تمام اتوماتیک درمحل تلفن ۸۳۹۵۳۲
۱_۲۳ آ_ ۵۶۷۴

کارخانه قالیشوئی‌بیوك تلفن۵۲۹۹۱۵و۹۷۷۱۱۸

لیدرهوم‌سرویس
خشکشوئی مبلمان وفرش‌موکت واتومبیل پرده در محل تمیزتر وارزانترین قیمت تلفن۸۵۶۵۳۰

مولن کلین
شستشوی موکت ، کفپوش ، مبلمان ، تشك اتومبیل‌وشیشه‌با مواد منحصر بفرد در محل
تلفن ۸۳۱۶۳۳

کارخانه قالیشوئی
فرد ممتاز ۶۶۳۸۰۳

خشکشوئی ناتاشا
مبلمان ، موکت فرش ، تشك ، اتومبیل در محل و تزئینات در خدمت خانواده‌ها تلفن تهران ۹۷۲۷۵۱ کرج خیابان پهلوی پاساژ زنوزی طبقه دوم .

کارخانه قالیشوتی ری‌باسرویس مجهز تلفن ۵۹۶۹۷ جنب‌چشمه علی‌محمد جوشقانیان .
آ_ ۱۸۱۰۶

کارخانه‌قالیشوئی‌اطلس
تلفن ۹۵۲۵۴۶ و ۹۷۵۴۳۰

کلین سرویس
خشکشوئی مبل فرش موکت با دستگاه وپرده بانصب مجانی - ۹۵۲۵۴۶

شرکت ایران پالاگر
شستشوی موکت، مبلمان وتشك اتومبیل باموادمنحصر بفرددر محل
۷۵۵۷۷۹ و ۷۵۷۳۶۹

آمریکن‌سرتیفاید
هوم‌سرویس خشکشوئی مبلمان فرش موکت پرده با آخرین تکنیک آمریکائی در محل - ۷۰۴۸۱۲ و ۷۵۸۴۹۶
۱_۲۷ آ_ ۱۸۰۵۸

آناهیتاسرویس‌بزرگترین خشکشوئی مبلمان‌فرش موکت پرده در محل ۷۹۵۳۰۷

قالیشوئی
شربت‌اوغلی
۵۲۳۲۰۳-۹۲۶۱۸۹

آریو انگلیش سرویس
خشکشوئی
مبلمان موکت فرش‌پرده و تشك اتومبیل درمحل
تلفن ۸۴۳۸۴۵

تعمیر تلویزیون

تعمیرگاه مجاز شماره ۱۱ شاوب لورنس
سرویس سیار فوری برای کلیه نقاط تهران و شمیرانات
تلفنهای ۶۶۷۱۷۱ ۶۶۹۵۱۴ ۴۲۷۳۳
SCHAUB-LORENZ

سرویس سیار گارانتی تلفن ۶۲۸۳۷۱
R.T.I.—R.C.A. گراندیک شاوب‌لورنس ، جنرال الکتریک سیرا درتهران بویژه‌شمیرانات

تعمیر فوری تلویزیون
۸۲۸۳۴۷

تعمیرگاه مجاز
آر.تی.آی.شاوب‌لورنس
تهران شمیرانات سرویس فوری
۷۵۵۴۵۰ ۷۶۹۶۳۰

تعمیر همه‌نوع‌تلویزیون و نصب آنتن فوری‌تلفن ۷۵۱۷۲۰

تعمیرات فوری
آزمایش شاوب‌لورنس، بلر - ۹۷۱۶۶۸

آنتن تمام کانال
ورتیکال ضدزنك
با کانال آموزشی مجهز به دستگاه اچ با تعهد نصب وضمانت‌برای‌مدت مدید با ارزانترین قیمت تلفن های ۹۵۲۱۵۷ - ۹۵۱۲۲۱

تعمیروسرویس شوفاژ

نصب نگهداری تعمیرات شوفاژ تهویه با شرایط بهتر شرکت روفتاپ ۸۵۸۰۱۹

نصب‌و تعمیر- نگهداری شبانه‌روزی شوفاژ ۷۹۳۸۹۷

تعمیرگاه‌شوفاژسرویس شبانه‌روزی ۹۲۱۷۷۰ و ۹۵۳۳۸۵

نصب شوفاژ به اقساط ۱۰ ماهه شرکت‌رام‌شین- تلفن۲_۹۳۹۷۳۱

گروه تاسیساتی امیر
اجراء و نصب شوفاژ لوله کشی آب ، کانال کشی کولر ،سیم‌کشی‌و کانال کشی برق و تلفن ساختمان‌شما رادراسرع وقت‌زیرنظر متخصصین کار آزموده انجام‌میدهد تلفن ۸۵۳۶۴۴

سرویس کولر آبگرمکن وتعمیرات ساختمان
تلفن ۹۲۰۱۷۵

الکترو پطروسیان
سرویس و نصب شوفاژ وتهویه تلفن ۷۶۴۱۳۹ - ۷۶۴۳۷۸
۱_۱۴ آ_ ۱۸۰۶۰

نصب فوری
شوفاژ
بدون پیش قسط
سرویس و تعمیرات ، گارانتی سالیانه شرکت آترو
تلفن ۸۳۳۱۹۰

ماژیك شف
سرویس و تعمیرات شوفاژ باسرویس‌فوری ۲۳۳۳۵۰

سرویس تعمیرات لوازم منزل لباسشوئی ، آبگرمکن ، گاز،شوفاژ تلفن ۲۷۶۸۶۱

نصب و نگهداری سالیانه شوفاژ باسرویس شبانه روزی ۶۲۱۴۴۸ - ۷۹۶۱۰۳

فرانس شوفاژ
نصب سرویس تعمیرات تهویه ، کولر عباس‌آباد نظامی ۸۴۱۱۲۵ - ۸۵۲۵۶۸

سرویس‌بخاری،آبگرمکن ورنك نسوز بخاری‌فوری تلفن ۳۴۴۱۷۳

سرویس‌شوفاژ ، بخاری آبگرمکن فوری۳۱۸۴۱۴

شرکت آب روشن
تهیه‌ونصب دستگاههای حرارت مرکزی و تهیه دستگاههای تصفیه آبو سرویس‌شوفاژ۸۲۴۵۷۹

سازمان فنی ۱۱۰ تعمیر و سرویس شوفاژ ۷۶۰۹۹۳ - ۷۶۵۸۹۴- ۷۵۵۷۰۹ - ۷۶۳۷۸۵

سرویس بخاری ۷۹۰۰۶۷

تعمیروسرویس کولر

لباسشوئی - سرویس ۷۶۴۰۳۰

روکش کولر از جنس خارجی‌و سرویس شوفاژ تلفن۶۵۹۱۴۹

روکش کولر
کارچر
بهترین است ایرانشهر جنوبی تلفنهای مرکز پخش :
۸۲۰۳۵۲
۹۲۷۰۳۱
۹۳۲۹۵۵

تعمیروسرویس یخچال

تعمیرگاه سیدحسین تعمیر همه‌نوع لباس - شوئی یخچال آبگرمکن ۲۸۲۴۳۸

تعمیرگاه‌یخچال فریجیدر اثاث یدکی موجود ۸۴۸۷۵۶

تزئینات ودکوراسیون

کاغذدیواری آلمانی موکت مخملی ونمدی
پلاستر
(باشرایط دلخواه شما)
نمایشگاه مرکزی: چهارراه امیراکرم
۶۶۶۶۶۵-۶۶۶۶۶۱
۶۶۸۸۳۲-۶۶۸۸۳۳
شعبه گیشا ۶۳۲۹۱۴ ۶۳۱۹۴۷
شعبه باغشاه ۶۶۰۷۷۲
نمایشگاه تجریش ۸۷۴۳۰۲

فروشگاه الیزابت
موکت پرزدار دررنگها و اندازه‌های مختلف به وسیله تلفن سفارشی پذیرفته میشود۹۲۳۲۹۶

تزئینات یوفو
کلیه کار های تزئیناتی شما رابا نازلترین قیمت‌در۲۴ساعت‌انجام می دهد ۴۷۹۰۴ و ۴۴۷۵۱ داخلی ۳۸

تزئینات ملکی
کاغذ دیواری متری ۲۰ ریال موکت متری ۲۰ تومان و دیگر تزئینات ۹۶۰۶۰۵ و ۹۵۸۹۸۸
۱_۲ آ_ ۲۰۲۴۴

انواع کاغذدیواری‌موکت وکفپوش
تزئینات مهنام
باشرایط دلخواه شما
۹۳۲۲۹۰ و ۹۲۰۹۶۴
۱_۳ آ_ ۲۰۵۷۳

حراج تزئینات
کفپوش آزبست‌خارجی۲۰۵ریال موکت نمدی خارجی ۱۹ تومان پرده‌کرکره آمریکائی درجه یک ۵۲ تومان
موکت فوم‌دار خارجی۳۱تومان فرش ماشینی درجه‌یک۵۱تومان کلیه کارهای تزئینی‌رابانازلترین قیمت‌زیرنظرمتخصصین‌دکوراتور انجام میدهند۸۵۹۶۱۴هنرهشتم
۱_۷ آ_ ۱۹۶۳۹

با۳تومان
با روزی سه تومان منزل ومحل کارخود را با بهترین انواع کاغذ دیواری پرده کرکره موکت و کفپوش تزئین فرمائید.
تزئینات مارال ۹۷۵۵۱۸

شرکت اوتیلاژ
تلفنی منزل و محل کار شمارابا انواع کاغذ دیواری - موکت و کفپوش تزئین مینماید ۸۰۴۳۶۰

سان‌استور
نماینده انحصاری کاغذ دیواری مخملی سداتین آلمانی‌هوکا موکت‌جدید ترین نوع موکت هلندی و یایل صددرصدقابل شستشو و قابل انتقال وانواع‌عالیترین‌محصولات تزئینی ساختمان از معروفترین کارخانجات دنیا نمایشگاه سان - استورمیدان۲۵شهریور خیابان سینا شماره ۲۲ ساختمان سان استور تلفن های: ۸۳۷۸۰۷ و ۸۳۴۹۵۴

دکوراسیون
سایت
معرف بهترین نوع موکت، کاغذدیواری-کفپوش پرده‌کرکره-فرش‌ماشینی
نقدواقساط
تلفن: ۶۶۴۱۴۲

نقدواقساط
تعمیرات ساختمان و تزئینات ، اسفالت و نقاشی موکت کاغذ دیواری ۸۳۲۵۱۵ و ۸۳۹۵۰۱

برای ساختمان شما

پاکتان
انجام کلیه امورنظافتی نقاشی و دکوراسیون ساختمان ۸۳۸۱۷۲ و ۸۲۴۵۸۱

آسفالتکاری
وتعمیرساختمان ۹۲۴۳۸۰

شرکت ایران پالاگر
نظافت کلیه قسمتهای‌ساختمان **۷۵۵۷۷۹ و ۷۵۷۳۶۹**

عایق وآسفالت
شمیران - قلهک -تلفن
۲۶۱۳۲۷

گروه فنی آلفا
تهیه و نصب شوفاژ ، تهویه سردخانه ، خرپا اسکلت فلزی تغییرات ساختمانی ، ایزولاپ پشت‌بام ، آسفالت محوطه با تضمین ۳۱۲۵۷۰

ایزولاپ پشت‌بام
آسفالت پشت‌بام ، جدول‌بندی‌و آسفالت کوچه‌وخیابان وهرگونه تعمیرات ساختمان‌تلفن۸۴۸۳۶۴ و۸۵۴۸۶۳ از ۲ر۵ تاه

شرکت نشتجو
محل آسیب‌دیده و ترکیدگی لوله های آب را بادستگاه‌پیدا کرده و باجزئی حفاری قسمت فرسوده راتعویض مینماید تلفن ۲۷۷۹۹۳ - ۲۷۷۹۹۲

صادکو
فروش و نصب سقفهای کاذب تلفنهای ۸۱_ ۷۶۱۲۸۰

تشخیص و ترکیدگی لوله در کوتاهترین مدت و لوله بازکنی۲۳۳۳۵۰

موکت سقف‌پوش نقاشی ۷۵۵۸۹۴

لوله کشی گاز با تائید شرکت ملی گاز تلفن
۹۲۴۳۸۰

چکه‌سقف
ایزولاسیون پشت بام بدون خرابی ،اسفالت و قیرگونی ۷۵۰۶۳۴

ایزوبام تکس
پشت‌بام
جلوگیری‌از چکه بام و رطوبت با تضمین مدت ۸۵۴۸۲۵ - ۲۳۶۵۷۵

آسفالتکاری و بنائی ساختمان
۳۵۴۸۸۳

تعمیر - اسفالت‌ونقاشی ۶۲۵۷۳۲

کانال‌کشی ساختمان ۷۹۳۸۹۷

لوله کشی گاز

با تائید شرکت‌ملی گاز از شرکت مهندسی الیزه ۸۲۴۳۸۰ و ۹۳۶۹۳۶

جکس خاور
سرویس و تعمیرات وسایل گاز سوز در اسرع‌وقت‌تلفن۷۹۲۷۳۱

لوله بازکنی

لوله‌بازکنی‌ولوله‌کشی مقدم ۹۲۵۲۷۴

لوله بازکنی ۲۵شهریور
۳۵۴۸۸۳

لوله بازکنی یکساعته فوری تلفن ۹۲۴۳۸۰

لوله‌بازکنی روزولت
۳۶۰۴۳۹

لوله بازکنی‌ولوله‌کشی دروازه دولت ۸۲۷۴۰۸

لوله بازکنی لوله‌کشی روزولت ۴۷۱۴۳

لوله بازکنی فقط ۲۵ تومان فوری یکساعته ۷۶۵۲۴۴

لوله‌بازکنی فوری سعدی تلفن ۳۵۵۴۷۳

تخلیه‌چاه

تخلیه چاه و لوله‌بازکنی اداره دولتی متری ۱۰ تومان
۵۴۸۱۶۸

تخلیه‌چاه پگاه ۵۲۱۱۴۰

سازمان ۳۰۱
تخلیه چاه - توالت و فاضل آب باتخفیف‌ویژه تلفن ۳۰۱۳۰۱

تخلیه
هر نوع چاه متر مکعب ۲۰ تومان
۷۶۵۵۵۴

تخلیه‌چاه
۵۳۴۴۲۲ و ۵۳۷۸۱۷
۵۳۸۳۲۷ متر مکعب
۲۰ تومان

رستوران‌ها

ایران حوراك بـ عذا های متنوع برای جشن و مهمانیها آماده می باشد ۵۲۸۹۵۶

شکوفه‌نو
یکی‌ازچهار کاباره بزرگ جهان **بهترین برنامه های ایرانی و خارجی را همه شب تقدیم میکند. تلفن های رزرو ۵۴۴۰۴۴ -۵۴۳۰۳۳**

باکارا
پیشرو کاباره‌های‌ایران **همه شب مجموعه‌ای از برنامه های خارجی و ایرانی را برای شما انتخاب کرده است تلفن های رزرو ۶۲۸۲۰۸ - ۶۲۵۱۷۷**

رستوران‌خودمونی
پذیرائی ناهار و شامو سفارشات تلفنی با مدیریت جدید ۶۶۵۱۱۸

آگهیهای متفرقه

ویگن
سلطان جاز ایران
درمدت اقامت خود در وطن جشن‌ها و میهمانی‌های شما عزیز آماده پذیرش دعوت در میباشد نشانی دفتر اول سنائی پلاک ۴تلفن ۸۳۷۷۳۱

چاپ هرنوع آرم روی‌پارچه وتریکو پذیرفته میشود ۳۰۴۱۱۵

دفتر هنری
بهشته
تلفن ۹۲۵۷۱۷
برای جشنهای شما

درجستجوی واسطه یا نماینده فروش کالای زیر :
۱_ کامیون مارک معروف درجه یک اروپائی .
۲_ اتومبیل های شخصی نویا دست دوم از تمام مدل های اروپائی و آمریکائی .
۳_ تلویزیون رنگی سیستم سکام وتال‌در یکدستگاه مارک معروف اروپائی .
۴_ دربازکن تمام اتوماتیک تلویزیونی بادستگاه پرتابل در تمام ساختمان .
۵_ دستگاه استریوپروفسونیلی مخصوص نصب دربار منازل علاقمندان میتوانند با شماره-۲۸۴۶۶۳ از ساعت ۱تا۴بعداز ظهر غیر از روزهای جمعه تماس حاصل نمایند.

موسسه گل و گیاه
بهشت را به خانه شما می‌آورد گل‌کاری چمنکاری احداث باغو سمپاشی ۹۲۲۶۹۲

حراج دستگاه
تصفیه استخر۸۵۲۹۴۸

گمشده

یکدسته چک بتعداد ۱۴ بزرگ حساب جاری شماره ۶۴۱بانک تهران شعبه تاج‌بنام‌اصغرحجار بیدگی مفقود گردیده از درجه اعتبار ساقط میباشد .
یابنده لطفا به تلفن ۹۷۱۲۱۴ تماس حاصل نمایند متشکرم .

کیف جیبی اینجانب محمد انصافیان در حوالی شاهرضا سینما بب که محتوی آن گواهینامه رانندگی و گواهینامه موتورسیکلت و چندکارت شناسائی بوده مفقود گردیده از یابنده خواهشمند است به تلفن ۶۶۰۷۹۱ اطلاع داده مژدگانی خود را دریافت دارد .

کیف دستی متعلق به اینجانب نادرصبا محتوی کارت مالکیت اتومبیل و گواهینامه رانندگی‌در حوالی خیابان آذربایجان‌تقاطع نواب مفقود شده یابنده به تلفن های ۹۲۱۷۹۲ - ۴۸۴۰۱ - ۹۵۸۲۷۱ اطلاع داده مژدگانی دریافت دارد.

آگهی فقدان‌پروانه مالکیت خودرو
آقای رحیم‌اصغری‌کامرانی‌کارت مالکیت موتورسیکلت بشماره ۳۹ تهران ۱۹۹۱ را مفقود و تقاضای صدور مجدد آنرا دارد مراتب‌به نوبت‌هرده روزیکبار آگهی میگردد در صورت عدم اعتراض ده روز پس از نشر این آگهی المثنی مربوط تنظیم و تسلیم نامبرده خواهد شد.
اداره راهنمائی‌ورانندگی

آگهی

مجمع عمومی اتحادیه شماره ۱
سندیکا های کارگران صنعت نفت ایران (شرکت ملی نفت ایران) در روز پنجشنبه ۲۷ آذرماه ۱۳۵۴ ساعت ۴ بعداز ظهر درمحل‌اتحادیه بمنظور ذیل تشکیل میگردد
از سندیکا های عضو دعوت مینماید نمایندگان منتخب خود را برای شرکت درمجمع عمومی‌اعزام نمایند .

دستور جلسه
۱_ تطبیق اساسنامه اتحادیه طبق آئین‌نامه سازمان های کارگری وزارت کار واموراجتماعی.
۲_ انتخاب اعضاء اصلی و علی‌البدل هیئت مدیره .
۳_ انتخاب بازرسان اتحادیه
۴_ انتخاب هیئت داوری
۵_ تصویب اساسنامه صندوق کمك های متقابل

شرایط انتخاب شوندگان
الف: داشتن حداقل سن ۲۵ سال تمام
ب: اشتغال بکار و داشتن حداقل دو سال سابقه متوالی در کارگاه
ج: نداشتن محکومیت کیفری
د : داشتن حداقل گواهینامه پایان تحصیلات ابتدائی - ششم ابتدائی - پنجم اکابر - دوم پیکار - پنجم ابتدائی جدید .
ضمنا دبیر و رئیس و خزانه‌دار اتحادیه فاقد سمت درسندیکا شرکت های تعاونی ونمایندگی کارگر در شورای کارگاه باشند.
مهروامضاء وزارت کار -
از طرف هیئت مدیره - دبیرسربی

اورژانس ۲۴ ساعته
باآمبولانس مجهز
به‌بیسیم
ساعت اول ۵۰۰ ریال
ساعات بعد ۴۰۰ ریال
تلفن ۳۲_۸۵۹۰۳۰
باغ صبا نبش خیابان گوهر

حراج اجناس عتیقه
منزل‌سرهنك نصرت‌اله قهرمانلو
انواع و اقسام لوستر های سقفی ، لاله و نوروزی و تنك‌ناصرالدینشاهی ، ظرف های مرغی - ساعت و شمعدان برنزی و مینائی و نقره ظرف‌های نوربلین، لاله وشمعدان های پاریسی. ظرف‌های مرصع نگین‌دار - ۳پوست و غیره - تابلوهای نقاشی و قالیچه های نفیس و اشیاء عتیقه دیگر
ازروز بیستم آبان‌ماه الی ۱۰ روز از ساعت ۴ الی ۹ شب‌روزهای تعطیل از ساعت ۱۰ صبح حراج دائر خواهد بود .
آدرس : امیرآباد جنوبی خیابان جواهری‌پلاك ۳۹ منزل سرهنك نصرت‌اله قهرمانلو
تلفن۹۲۲۹۹۹

تخلیه‌وحفرهرنوع‌چاه
باتجهیزات‌کامل-لوله‌بازکنی فوری
شرکت مهندسی امید تلفن ۶۵۹۰۴۷

تخلیه‌چاه‌فاضلاب
تخلیه چاه فاضلاب و توالت و سپتیک تانك وموسینیک وساختمان آنها و کانال کشی و حفر چاه بادستگاه موتوری
شرکت ایران‌شوشتر ۸۳۰۷۲۲ -۸۲۹۵۵۶

دربازکن برقی
B.K.D
بکد
۲۲۵ تومان
بوسیله‌تلفن سفارش‌بدهید، شرکت بکد الکتریک تلفن: ۱۵ الی ۶۸۱۰۱۱
فروش درکلیه الکتریکی‌ها در تهران وشهرستانها

مشکل ما تنها کیفیت قانون نویسی نیست

نوشته :
حسن صدر

فرشته عدالت چشمهای نازنین خود را بسته تا مبادا از دیدن شوربختی کیانی زادگان متاثر شود اگر قاضی کم داریم درعوض سودبخشی شرکتهازیاد است .

مقاله دوهفته قبل من زیر عنوان «عدالت در محکمه جنحه آبادان» در باب محکومیت سرایدار مدرسه استثنائی‌دردادگاه جنحه‌آبادان، بجرم دزدیدن چند یا چندین ده بسته بیسکویت خاص تغذیه رایگان، احساسات خوانندگان را به دوصورت مختلف برانگیخت :

یکی‌از وکلای فاضل عدلیه خوزستان- آقای پرمر- دردفاع از صحت حکم و وظیفه شناسی رئیس دادگاه آبادان در شماره یازدهم آبان ماه جاری روزنامه اطلاعات شرحی نوشته بودند که سه نکته قابل توجه درآن دیده میشد :

اول: هم‌آهنگی باهدف اساسی من درمقاله مزبور ، یعنی تاسف برتبعیض در اجتماع ، در مجازات انواع مختلف سوء استفاده‌ها ، تعقیب دزدهای بیدست وپا و محافظه کاری در مورد قدرتمندان ! **مرد فرومانده‌ای که شرایط زندگی ، اورا بدزدی وامیدارد، به آسانی گرفتار وبسرعت وشدت مجازات میشود ولی مدیران بلند پایه موسسات صنعتی و تجاری که باعتراف‌خودشان ۳۶ درصد از سرمایه‌گذاری که آنهم قسمت عمده قرضه بانکهای دولتی و خصوصی است سودمی برند، همچنان مجلل ومحتشم میمانند !**

درصورتیکه خوشبختی اجتماع قبل از هر چیز درگرو مساوات و برابری همه افراد و طبقات در مقابل قانون و اجرای ان است واگر ارفاقی باید کرد درجائی شایسته است که کیفیات مخففه (از قبیل جهل وفقر) وجود داردوخاطیان متمکن و بی‌نیاز باید زودتر و شدیدتر بمجازات برسند .

دوم : شناعت و زشتی سوء استفاده از مواد غذائی خاص تغذیه رایگان . در این مورد هم همه‌کس بااین نظر همراه و هم‌آهنگ است ، النهایه انتظار می‌رفت نتیجه تعقیب کسانی هم که سال قبل بنابنوشته روزنامه‌های معتبر مملکت ، موز و پرتقال خاص تغذیه رایگان را بالنج‌بخارج کشور بردند و فروختند باطلاع عامه میرسید !

سوم : دفاع از شایستگی دادگاه و دادرس جنحه آبادان و توجیه حکم چهار ماه زندان سرایدار بود .

توجه خوانندگان را باین مساله جلب میکنم که من همیشه حرمت و حشمت دستگاه قضا را ستوده و بدان معتقد بوده ولزوم توجه بیشترو بودجه غنی‌تر برای رفاه قضات را گوشزد کرده‌ام ، النهایه معتقدم در مجازات باید انگیزه‌و اوضاع و احوالی که گناهکار رابگناه‌میکشاند ، قبل از هرعامل دیگر مورد توجه خاص قرار گیرد .

همکار گرامی من کیفیات مخففه متعددی از مقدمه محکومیت سرایدار «بیسکویت دزد» نقل کرده‌اند، از جمله بیسوادی، جهالت، عائله‌مندی وفقد سابقه جزائی. **من فکر میکنم‌اگرقاضی لاعلاج بایستی سرایدار را محکوم میکرد بااین کیفیات مخففه میتوانست اورا بکمتر از دو ماه و باتعلیق محکوم کند .**

★

هیچکس در زشتی دزدی، آنهم ازمواد غذائی کودکان، خاصه کودکان عقب مانده نمیتواند شک داشته باشد ولی هیچ کس هم نمی پسندد که دزدان گردن کلفت که در همین وسائل تغذیه رایگان سوءاستفاده کلان کرده و میکنند از دسترس تعقیب‌دور باشند و فقط گریبان دزد فرومانده‌ای را بگیرند که انگیزه اورا در دزدی درسطور آینده میخوانید .

در صدر مقاله گفتم نوشته من احساسات خوانندگان را به دو صورت مختلف‌برانگیخت. در مقابل آنچه خواندید نامه‌ای ازیکی‌ازفرهنگیان که سالها در آبادان خدمت میکرده رسیده که خلاصه آن را نقل میکنم :

«.... داد مظلومی وبدبختی آقای‌کیانی را خیلی خوب رقم زده بودید .من مدت هیجده سال در آبادان آموزگار بودم. این مرد سرایدار مدرسه‌ای بود که جنب منزل من قرار داشت. بحکم مجاورت و اینکه فرزندان من‌ایام تعطیل، گاهی بحیاط مدرسه میرفتند، آشنائی با کیانی روزافزون شد. این مرد از همسری که درگذشت، پنج کودک داشت و کیانی برای سرپرستی‌این بچه‌ها بناچار بیوه‌ای را بزنی گرفت که‌او هم از شوهر سابق سه بچه داشت.بنابراین این سرایدار اداره زندگی‌زن و هشت‌کودک قد ونیم‌قد را بعهده گرفت .

من از زندگی مشقت‌بار این خانواده نفرین شده که با منتهای عسرت دریک‌اطاق در دهلیز مدرسه بهم می‌لولیدند، چه‌بگویم؟

آن زمان که همسایه ما بود، در کار نماز و روزه مراقبت کرد وامروز شاید ۲۸ سال سابقه خدمت دارد. سال گذشته که من آبادان بودم بعضی بیسکویت‌هائی که به‌محصلین می‌دادند، جلدی ازسلوفون قرمز داشت. این بیسکویتها بدمزه وبدبو بود و بچه‌ها بدان بیسکویت صابونی می گفتند و هرگز نمی‌خوردند و فکر میکنم کیانی از این بیسکویت‌ها سوء استفاده کرده است !..»

بهرحال از نظر اخلاقی واجتماعی مادوران نیمه‌اول قرن نوزدهم فرانسه‌رامیگذرانیم. النهایه نابغه‌ای مثل ویکتورهوگو باید تا مفهوم جمله تاریخی ژان‌والژان را در دادگاه‌جنائی‌ایالت‌آراس بدستگاه قضائی و قوه مقننه‌ای که قوانین جزائی را به آسانی تصویب میکند خاطرنشان سازد و قاضیان جزائی را یادآور شودکه‌شهردارنیکوکار گفت : سخت‌گیری و خشونت بیجای قاضی روح مرا کشت و حالت ددمنشی به من داد ولی‌رحمت و عطوفت کشیشی فرشته‌وش به من حیوة نو بخشید و آزادگی و مردمی عنایت کرد .

پله اول درمان وقوف بدرد و چگونگی درد است .

مشکل ما تنها کیفیت قانون‌نویسی و قانون گزاری نیست ، البته از این حیث غنی نیستیم‌ولی به پیروی از مکتبهای جزائی مترقی دنیا قبول داریم هدف از مجازات ترساندن و انتقام وتشفی خاطر نیست بلکه هدف تهذیب و تربیت است ، اما هنوز اینحد لطف و رقت فکر پیدا نکرده‌ایم‌که بدانیم باکتک وزجر واهانت هیچ مربی در هیچ مقیاسی بتربیت صحیح مربا دست نخواهد یافت.

قانون به قاضی جزائی اختیار داده اگر مقتضی دید متهم را تبرئه کند ، اگر امکان برائت نداشت مجازات را بحداقل تخفیف دهد و اگر مصلحت بود تعلیق کند ، ولی از جهت کمیت و کیفیت قاضی هردو فقیریم .

کمیت بارها گفته شده که در سطح مملکت همانطور که بجای‌صدو چهل‌هزارتخت‌بیمارستانی چهل هزار داریم. بجای چهار هزار قاضی هم دو هزار داریم که فقط نصف آنها به کار فعال‌قضائی مشغولند ولی از لحاظ کیفیت فقیرتریم . شماوقتی بجای صد نفر قاضی مورد حاجت ده نفرداوطلب دارید دیگر بد و خوب کردن و جستجو درکیفیت تربیت خانوادگی آنها مضحک بنظر میرسد .

ضرب‌المثل معروف را فراموش نکنید.آنچه پول بدهید آش میخورید . با حقوق وشرائطی‌که برای زاهدان و سیستان و نقاط دوردست دیگر قاضی استخدام میکنید بیشتر و بهتر از آنچه‌بشما روی می‌آورند نباید منتظر بود .

نه وزارت عدلیه فرصت و وسیله و امکان این را دارد که پدر و مادر و خویش و تبار و سابقه خانوادگی و طرز تربیت داوطلب را در خانه و مدرسه ببیند و بسنجد و نه چنین قاضی آموخته است که انگیزه ارتکاب جرم وشخصیت گناهکار و کیفیت تربیت و محیط خانوادگی و محل رشد و نمو اورا زیروروکند واین مسائل‌را درتصمیم قضائی خودمداخله‌دهد، همه‌برمیگرددبه فقر بودجه و نبودن وسیله باضافه‌مشکلات دیگر.

و اما داستان سیمان:

در مقاله دو هفته قبل از ترقی ناگهانی قیمت سیمان سخن گفتم . گواه تازه‌ای بر سود هنگفت و غیر عادله شرکتهای سیمان که نتیجه این ترقی است درآگهی شرکت دیگری بچشم میخورد.

این آگهی‌ها که متضمن اقرار این گران فروشها است قاعدتا بایدتوجه‌آقای وزیریازرگانی قهرمان مبارزه با گران‌فروشی و ستاد مبارزه با گرانی را بخود جلب کند .

آگهی یکی از شرکتهای سیمان در شماره هفتم آبانماه جاری سرمایه را ۵۰۴۰ میلیون نشان میدهد سودسال‌های۵۱ و۵۲ بترتیب ۴۶۱ و ۶۴۲ میلیون ریال یعنی ۹ و ۱۳درصد سرمایه‌استکه دربازار تجارت و صنعت مشرق زمین متعارف‌بنظر میرسدولی یکباره ببرکت ترقی بیحساب قیمت وپرش از تنی ۱۳۵۰ ریال به۱۸۵۰ ریال سودسال ۵۳ به ۱۵۴۱ میلیون ریال جهش کرده‌یعنی ۳۱ درصد سودداده وباین ترتیب‌سرمایه‌ای که از سال ۱۳۲۹ تاحال‌چندین‌بار مستهلک شده و امروزه ۵۰۰۰ میلیون ارزیابی کرده‌اند ظرف سه سال یکباردیگرمستهلک میشود !

ای‌کاش دستگاهی که دزد بیسکویت‌صابونی را به چهارماه حبس محکوم میکند اعلام میکرد برای سرمایه‌های کلان تا چند درصدسود راعادله و عادلانه میداند ؟ و از چه قدر ببالا گرانفروشی و در نتیجه دزدی است ؟

WHAT ARE YOUR COMPUTING REQUIREMENTS?

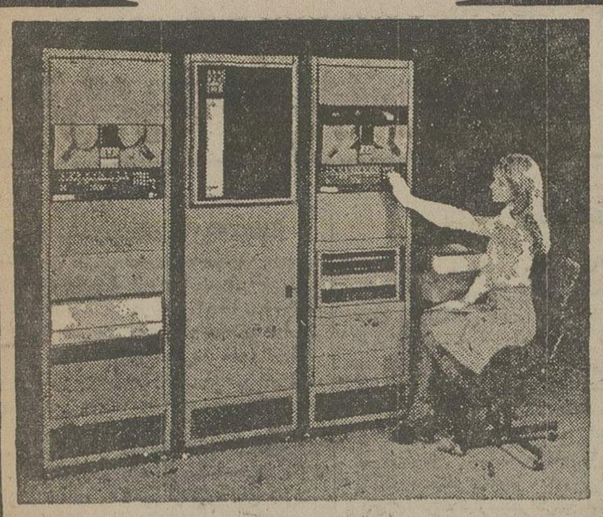

Whatever you need from
Mini-to Mega-can be supplied from the fantastic

INTERDATA

Range:
Total Software Support
Total Engineering Support
Total Educational Support
Total Turnkey Systems

FOR FURTHER INFORMATION CONTACT:

COMPUTER SERVICES COMPANY
Shahabbas, Takht-Tavoos Sq.
Tel. 625063 — 625534

اطلاعات
آگهی می‌پذیرد
تلفن ۳۱۱۰۷۱و۳۱۱۰۸۱

آگهی دعوت بستانکاران

در تعقیب آگهی انحلال شعبه شرکت خارجی سوت ایسترن دریلینگ کمپانی (پرشن گلف) اس . آ . ثبت شده به شماره ۲۵۷ بدینوسیله از کلیه بستانکاران و اشخاصی که ادعائی‌علیه شرکت دارند دعوت میشود که مدارک ادعای خود را طبق مفاد ماده ۲۵۱ قانون تجارت ظرف یکسال از تاریخ انتشار نوبت اول درج آگهی به نشانی مدیر تصفیه تهران ـ خیابان تخت جمشید ساختمان بزرو که تسلیم نمایند . پس از انقضای مدت مزبور هیچگونه ادعائی علیه شرکت پذیرفته نخواهد شد .

مدیر تصفیه
آ ـ ۱۳۲۶۳ ۳ـ۲

(آگهی تشخیص منابع ملی)

دراجرای ماده ۵۶ قانون حفاظت وبهره برداری از جنگلها ومراتع کشور محدوده پلاکهای مشروحه زیر

ردیف نام قریه	شماره پلاك	بخش	شهرستان	مساحت تقریبی کل پلاك به هکتار	میزان مستثنیات به هکتار	ردیف نام قریه	شماره پلاك	بخش	شهرستان	مساحت تقریبی کل پلاك به هکتار	میزان مستثنیات به هکتار
۱ـ سرتو	۱۱	نمشیر	بانه	۸۰۰	۱۶۵٫۸	۱۵ـ شیروانه	۶۴	شاهینی	کامیاران	۳۸۴	۳۳۱٫۷
۲ـ حمزه‌لان	۱۴	نمشیر	بانه	۴۰۰	۲۱٫۲	۱۶ـ ورمهنك	۵۰	شاهینی	کامیاران	۴۴۵	۴۰۰
۳ـ کانی‌برد	۱۵	نمشیر	بانه	۹۰۰	۷۲٫۵	۱۷ـ مارنج	۶۰	کاورود	کامیاران	۱۳۰۰	۶۵۰
۴ـ منجلان	۵	نمشیر	بانه	۱۰۰۰	۱۴۷	۱۸ـ توبره ریز	۵۱	شاهینی	کامیاران	۹۷۹	۹۶۰
۵ـ گرماب	۱۱	آلوت	بانه	۱۰۰۰	۱۶۸	۱۹ـ کیله کلان	۴۷	۹ کردستان	کامیاران	۱۶۰۴	۶۵۴
۶ـ قل‌استر	۲۹	پهلویدژ	بانه	۸۰۰	۶۲٫۷	۲۰ـ کشکی	۱۳	شاهینی	کامیاران	۶۲۰	۵۹۷
۷ـ بیکش	۱۳	نمشیر	بانه	۱۰۰۰	۱۳۹	۲۱ـ قلعه کومائین	۳۳	۹ کردستان	کامیاران	۵۵۴	۳۰۰
۸ـ حوری‌آباد	۲۷	پهلویدژ	بانه	۱۴۰۰	۳۳۵٫۸۵	۲۲ـ موچش	۲۷	۹ کردستان	کامیاران	۱۴۵۵	۷۵۰
۹ـ هورآزه	۱۴	نمشیر	بانه	۸۵۰	۱۴۹	۲۳ـ کنه سفلی	۴۱	۹ کردستان	کامیاران	۵۱۰	۴۸۰
۱۰ـ شهنان	۶	نمشیر	بانه	۹۵۰	۵۳	۲۴ پنیران	۲۶	۹ کردستان	کامیاران	۹۸۱	۶۰۶
۱۱ـ قزجه	۴۷	۲کرانی	بیجار	۲۰۰۰	۵۱۶	۲۵ـ صوفی‌آباد	۵۲	۹ کردستان	کامیاران	۳۳۱	۱۱۸
۱۲ـ نیران	۲۷۳۳	۳ سنندج	سنندج	۴۰۰۰	۴۰۰	۲۶ـ بلان	۵۲	شاهینی	کامیاران	۴۶۹	۴۴۵
۱۳ـ رقبه جعفر	۲۷۵۶	۳ سنندج	سنندج	۴۵	۲۹	۲۷ـ کائیدر	۵۹	۹ کردستان	کامیاران	۳۳۶	۱۲۳
۱۴ـرقبات پلاك های ۱۳۴۹ لغایت ۱۳۵۶واقع در بخش یك بمعروفیت حاجی‌آباد . عباس‌آباد. نقدی کلا بمساحت ۳۰ هکتار زراعت دیم ۲۸ هکتار						۲۸ـ دکن	۴۸	۹ کردستان	کامیاران	۱۳۳۱	۴۵۷
						۲۹ـ کاوشان	۳۸ سورسور	۷ سورسور	کامیاران	۵۴۰	۱۹۵
						۳۰ـ یك قطعه بیدخوددرو در کنار رودخانه قزل اوزن‌پلاك ۷۵ بخش۱۴					

را باستثنای مستثنیات با تعاریف مندرج دربند ۸ و۹مندرج درماده‌یك قانون‌حفاظت‌وبهره‌برداری ازجنگلها ومراتع کشورمنطبق وبعنوان (مراتع مشجروغیرمشجر) مشمول ماده یك قانون ملی شدن جنگلها ومراتع کشورومقررات‌مربوط به‌آن‌تشخیص داده شد اشخاصیکه باین‌تشخیص‌معترض‌هستند میتوانند حداکثر ظرف یکماه از تاریخ انتشار این آگهی مدارك ومستندات‌خودرا بدفتر سرجنگلداریکل استان کردستان واقع در سنندج مقابل سینما شهر فرنك تسلیم نمایند تادر کمیسیون مطرح ومورد رسیدگی قرار گیرد به‌اعتراضاتیکه بعداز مهلت مقرر تسلیم‌شود ترتیب اثرداده نخواهدشد ضمنامشخصات‌منابع ملی‌و سیاهه ریز مستثنیات قانونی برای استحضار اشخاص ذینفع در محل الصاق آگهی در سرجنگلداریکل استان کردستان وجنگلداریها وسرجنگلبانیهای‌مربوطه نصب شده است .

علی بیک لنگ سرجنگلدار کل استان کردستان

بررسی مسائل ایران و جهان

ساخاروف پدر بمب هیدروژنی سخن میگوید (۲)

ترجمه ـ ن ـ بهرامی

نزدیکی دو سیستم سوسیالیستی و سرمایه داری تنها راه رهائی بشریت است

این اولین نشریه سامیزدات(۱) SAMYZDAT بود که بدست من می رسید . سامیزدات پدیده جدیدی در جامعه ما بود که بیداری بزرگ و جدیدی را نوید میداد . درسال ۱۹۶۷ نسخه کتاب مورخ معروف شوروی روی مدودیف رادرباره جنایات استالین مطالعه کردم . هردو کتاب بویژه کتاب دوم تاثیر شگرفی در من بجای نهاد . اگرچه بعدها با مدودیف اختلاف پیدا کردیم اما نقش آنان را در تغییر فکر و اندیشه یا بکلام بهترتحول اندیشه هایم هرگز منکر نخواهم شد . اختلافات ما کاملا اصولی است و باید در یک محیط باز و سرشار از صمیمیت و خالی از سوء ظن شدید پلیسی جامعه فعلی ما مطرح و حل شود .

در سال ۱۹۶۶ من یکی از امضاء کنندگان طوماری بودم که به کنگره بیستو سوم حزب کمونیست شوروی درباره «کیش شخصیت» استالین و احیای آن درشوروی اعتراض شد .

در همان سال تلگرافی به شورای عالی شورا های اتحاد شوروی درباره الغای قانون جدیدی که آزادی های دموکراتیک را در شوروی به حداقل می رسانید ارسال کردم (ماده ۱ـ۱۹۰ قانون جنائی فدراتیو روسیه) .

بالاخره سرنوشت من با سرنوشت گروه کوچک دیگری گره خورد و از آن پس سرنوشت مشترک «ناراضی های» شوروی در همه‌جا مطرح و بحث شد . به این اشتراک سرنوشت وزندگانی با جسارت جنبه تاریخی‌دادیم . من شخصا بوجود آورنده کلمه «آزاداندیشان» VOLNOMYSLASHCHIF در مقابل کلمه INAKOMYASLYASHCHIE هستم .

پس ازتحول و اقدام شخصا نامه‌ای به‌برژنف نوشتم و طی آن به دستگیری چهار نفر آزاده و آزاد اندیش : گینزبرگ ، گالانسکوف (بطرز اسرار آمیزی در سال ۱۹۷۲ در اردوگاه ازبین رفت) . لاشکو و دوبرولسکی اعتراض کردم . بالاخره دراثر اینگونه فعالیت ها و نامه های اعتراض آمیز بود که وزیر وزارتخانه مربوطه که من در استخدام آن بودم رسما اعلام کرد :

«ساخاروف دانشمند بلندپایه و مبرزی است و مابه او ارزش عالی میدهیم اما او باندازه یک سیاستمدار (ابله) است .»

در سال ۱۹۶۷ در مقدمه کتابی در زمینه آینده علم مقاله‌ای نوشتم و آینده‌نگری علم رادرباره جامعه خود اظهار کردم. در همان سال برای مجله لیتراتورنیاگازتا باتفاق ای ـ هنری (گنری) مقاله‌ای درباره‌نقش‌روشنفکران و خطرسلاح‌هسته‌ای نوشتیم . کمیته مرکزی حزب کمونیست شوروی اجازه انتشار مقاله را نداد. اما بدست ناشناسی در «خاطرات سیاسی» نشریه مخصوص مقامات‌بالا (چیزی شبیه سامیزدات) انتشار یافت . یکسال بعد هردو مقاله که کمی هم شناخته شده بودندپایه و اساس مبارزه گسترده‌ای شد در راه جامعه و کشور من و وظایف جدیدی را در برابر من مطرح کرد .

اوائل سال ۱۹۶۸ بود که برمبنای کتاب جدیدم «ترقی همزیستی و آزاداندیشی» کارم را آغاز کردم میخواستم این کتاب بیانگر اندیشه‌هایم درباره مهمترین مسائل جامعه انسانی باشد .

اندیشه هائی‌در زمینه جنگ‌وصلح ،دیکتاتوری، مقولات ممنوعه استالینیسم‌وترور و آزادی‌اندیشه، مسائل جمعیت و فضا و شرایط زندگانی ونقشی که علم می تواند ایفا کند و تمام عوامل منفی‌فوق را ازبین ببرد . تم اصلی کتاب نمی توانست از اتمسفر دوران مشخص خود خارج شود و آن همزمان بودن کتاب با «بهار پراگ» بود . اندیشه های اساسی که در این کتاب مطرح کردم نه آن چنان تازگی داشت و نه طراوت . چهارچوب مطالب کتاب جمع‌بندی عقاید انسان دوستانه و اطلاعات «عالمانه»ای بود که شخصا ، تجربه‌کرده و روی کاغذ آورده بودم . امروزه این کتاب را «خام» و «ناپخته» جمع‌بندی دقیق آن را «نارساو سست» میخوانم . اندیشه های اساسی کتاب هنوز برایم اصولی و درست و معتبرند . در این کتاب اندیشه مهم همزیستی را طبقه‌بندی کردم‌وآن اینکه نزدیکی دوسیستم سوسیالیستی و سرمایه‌داری تنها راه رهائی بشریت از جنگ و ویرانی و تباهی است .باآغاز سال ۱۹۶۸ قسمت اول کتاب«ترقی» در سرتاسر اتحاد شوروی پراکنده شده بود . این مقاله اولین اثر من بود که بوسیله سامیزدات‌چاپ و پخش میشد . در ژوئیه و اوت همان سال خبر اولین چاپ خارجی کتاب من بدستم رسید . پس‌از چند هفته چاپ مجدد و مکرر کتاب و مقالات مطبوعات غرب نام مرا برسرزبان ها افکند .

تحمل سرو صدای مطبوعات غرب‌نه بخاطر مطالب کتاب بود بلکه کتاب‌بوسیله «دانشمند» مرفهی نوشته شده بود که به تمام امتیازات جامعه شوروی بی‌توجه و به تمام اسرار مخوف «سلاح های» هسته‌ای شوروی دست داشته است . بدبختانه این برداشت هنوز سایه بررنگی بر زندگانی من در مطبوعات‌غرب افکنده است و شدیدا از آن بیزارم .

چاپ و پخش وسیع مقالات من باعث شد که از برنامه مرموز و سری تحقیقات علمی حذف شوم و زندگانی بعدی من کاملا در مسیر دیگری قرار گیرد . اوت ۱۹۶۸ تحت تاثیر شدید انعکاس دولت دست بکاری زدم که امروز آن را بیحاصل میدانم . برای تاسیس بیمارستانی جهت بیماران سرطانی تمامی پس‌انداز خود را به دولت دادم که صلیب سرخ بیمارستانی باین منظور بسازد . تا آن زمان ارتباط مستقیم با مردمی که نیازمند کمک هستند نداشتم . امروز که اطرافم راتعداد کثیری افراد نیازمندفراگرفته است از کار عجولانه خودم سخت پشیمانم . در سال ۱۹۶۹ جهت کار به انستیتوی فیزیک آکادمی علوم اتحاد شوروی اعزام شدم . این همان انستیتوئی است که‌تحقیقات عالی خود را باتفاق و کمک «ایگورتام» انجام داده بودم . اگرچه اینکار حقوق و مزایای مرا به حداقل تنزل داد و رتبه علمی مرا پائین اورد ولی باز در این محل قادر بودم در زمینه های اساسی فیزیک که سخت مورد علاقه‌ام بود بکار ادامه دهم .

تئوری ابتدائی‌و پایه‌ای عناصر هسته‌ای را توسعه و تکامل دادم،در سال های‌اخیر کار های علمی و جدید من کاملا متوقف شده است و هیچ بدعت و اکتشاف جدیدی ندارم . دو عامل را باید در این سترون بودن موثر و تعیین کننده بحساب بیاورم . اول عدم برخورداری از امکانات علمی و دوم وحشت وبی‌ثباتی عجیبی که من و خانواده‌ام را براثر کارشکنی های مامورین دولت در زندگانیم دربر گرفته است .هردو عامل محصول تلاش و طراحی دست ـ اندرکاران حکومت شوروی است که مرا در انظار مردم بی‌اعتبار وبی‌حیثیت‌سازند.

حوادث اجتماعی شوروی و نیاز شدید درونی‌ام برای مبارزه با بیعدالتی و خودکامگی مرا بطرف فعالیت های نوینی سوق داد . اوائل سال ۱۹۷۰ نامه دیگری به رهبران دولت به امضای والنتین تورچین (فیزیکدان و ریاضی‌دان) وروی مدودیف و من ارسال شد . محتوای نامه این بود که شرط لازم پیشرفت فنی واقتصادی وجود دموکراسی در جامعه است و بدون ازادی اندیشه و عمل پیشرفت علمی و اقتصادی معنی و مفهومی ندارد .

در ژوئن همان سال به تنهائی دست به اقداماتی زدم جهت آزادی برادر دیگر مدودیف بنام ژورس که در بیمارستان روانی بطور غیرـ قانونی زندانی بود . همزمان با این امر ، اقدامات دیگری را جهت تجدید نظر در رای دادگاه نسبت به ژنرال پـرـ گریگورنکو آغاز کردیم .نخست از دادستان کل درخواست دخالت در دادگاه را نمودیم . طبق‌قانون اساسی اتحاد شوروی‌دادستان میتواند با تشکیل هیئت منصفه نظر دادگاه را تغییر دهد .

ژنرال گریگورنکو طبق رای دادگاه تاشکند به تبعید در بیمارستان وزارت کشور محکوم و تحت نظر قرار گرفته شده بود شهری را که‌برای وی درنظر گرفته بودند چرنی یاخوسک بود . جرم و گناه ژنرال گریگورنکو این بود که وی خواستار آزادی زندانیان سیاسی ، تشکیل‌دادگاه های صالح و دفاع از حقوق تاتار های کریمه‌بود که در سال ۱۹۴۴ با فشار و ترور استالین از زادگاه خود رانده شده و در محل و سرزمینی ناشناس و ناآشنائی اسکان داده شده بودند .

استالین خشونت و خونخواری‌بیمانندی برای تاتار های کریمه ببار آورده بود . درخواست ما که کاملا در کادر قوانین شوروی برسمیت شناخته شده و به قانون شکنی های آشکار دولت اعتراض می‌کرد هرگز جوابی دریافت نکرد .سال ۱۹۶۸ سال آشنائی کامل من بابیعدالتی های آشکار تر و وحشیگری شرم‌آور مامورین دولت شوروی درجامعه‌بیدفاع روسیه‌است. سرتاسر سال ۱۹۶۸ انباشته از کار های خلاف قانون و نفی بلد شدن ها و زندانی و تبعید آزادگانی است که بجرم دفاع از حقوق بشر و حیثیت و احترام انسانی موقعیت خود را در جامعه شوروی‌ازدست دادند .

با یکایک این افراد آشنا و همساز شدم . البته آشنائی من با این افراد ناگهانی نبود ، به تدریج از هرکس نشانی میگرفتم و با عده بیشتر آشنا میشدم . ان گاه خودم را از زندانی که آکادمی علوم شوروی برای من تهیه دیده بودآزاد کردم و در جامعه شوروی با افرادی که تا آن‌سال کاملا ناآشنا بودند ، آشنا شدم . با یکی ازافرادی که درباره آزادی ژنرال گریگورنکو یعنی والری شالیدزه فعالیت میکرد بیشتر از دیگران آشناشدم.

در اکتبر ۱۹۷۰ اجازه شرکت در یک دادرسی سیاسی را بدست آوردم و اطلاعات و علاقه من با شرکت در دادگاه به حقوق بشر بیشتر شد . ریاضی‌دان بزرگ رولت‌پیمونف و هنرمند تئاتر عروسکی بوریس‌وایل متهم شده بودند که‌نشریات غیرقانونی و سامیزدات بین دوستان و آشنایان پخش کرده‌اند . مقالات و کتاب هائی که آنان متهم به پخش آنان شده بودند شامل یک سلسله مقاله از جیلاس ،مائیست «دوهزار کلمه‌ای چک» و مقاله خود بیمونف درباره سخنرانی و گزارش خروشچف به کنگره‌بیستم حزب کمونیست شوروی و غیره بود .

در سالن دادگاه در کنجی دور افتاده جائی به من و چند تن از دیگر دوستان و خانواده متهمان اختصاص داده شده بود درحالی که‌سالن بزرگ پریود ازناآشنایان مامورین دستگاه امنیتی کا.جی.بی. یکی از جنبه های ثابت محاکمات سیاسی در شوروی که شاید هرگز تغییر نکند همین دور نگاهداشتن افراد آشنابه‌متهم از دادگاه است .

دادگاه ها قانونا آزاد و بازند . اما هر دادگاه سیاسی قبلا بوسیله مامورین امنیتی پر میشود و اغلب حتی خانواده متهمین اجازه ورودبه‌دادگاه را بدست نمی آورند .افراد امنیتی‌ازروز قبل‌محل دادگاه را زیرنظر می گیرند و کلیه رفت‌وآمد ها بدون استثناء کنترل‌می شود . افرادامنیتی به طنز خود را «مزدور» می نامند ودرواقع چه عنوان زیبنده‌وشایسته‌ای بخودداده‌اند.

دادستان شرکتم را دردادگاه کمی توضیح میدهد. با اجازه نامه‌ای که دریافت کرده بودم ازمیان جمعیت عبور کرده و وارد سالن دادگاه شدم . نکته جالب‌توجه‌اینکه روی اجازنامه‌عنوان های پیشین من نیز نوشته شده بود .

پیمونف و وایل به پنج سال تبعید محکوم شدند . وکیل وایل در تمام جلسات قبل با سند و مدرک ثابت کرده بود که وایل در هیچکدام از فعالیت های مورد نظر دادگاه شرکت نداشته و موکل وی کاملا بیگناه است .

بوریس وایل در آخرین دفاعیات خود گفت: حکم جابرانه و غیرعادلانه تنها دل متهمین را نمی شکند بلکه برجان‌و دل قضات هم تاثیر میگذارد .

آرشیو سردبیر

روزی صدها نامه برای شیرعلی میرسید

«شیر علی مسلم اف» را میشناسید . او از مرز ۱۷۰سالگی هم گذشت و تا پایان عمر نشاط و شادمانی خود را حفظ کرد. او هنگام حمله ناپلئون بناپارت به روسیه هفت ، له بود و سرانجام لقب مسن‌ترین انسان روی زمین رابخود اختصاص داد .

وقتی خبرگزاریهای معتبر جهان «شیرعلی مسلم‌اف» را بعنوان سالمندترین انسان کره خاکی، بسراسر گیتی معرفی کردند، سیل هزاران نامه برای شیرعلی از نقاط مختلف جهان سرازیر شد که همه مردم ضمن تبریک به او، راز طول عمرش را پرسیده بودند .

یکی از کارهای روزمره «شیرعلی» در سالهای اواخرعمر، مطالعه نامه‌هائی بود که روزانه باو میرسید.

شیرعلی، که بیش از ۱۶۰ فرزند ، نوه و نبیره داشت ، مجبور میشد برای گشودن نامه‌هائی که میرسید و پاسخ‌دادن به آنها از نوه‌ها و نبیره‌هایش هم کمک بگیرد.

در این عکس «شیرعلی مسلم‌اف» با جمعی از نوه‌ها و نبیره‌ها غرق مطالعه انبوه نامه‌های رسیده است .

از: میخایلو مساروویچ وادوارد پستل

مالگام گسیخته در طلب رشد مادی هستیم

بحران هاپدیده تازه‌ای نیستند . بشر درتمام دوره ها با آن ها سروکارداشته ر تاریخ نشان میدهد که بشر دیر یازود ، همواره قادر به حل آنها بوده است .به نظر می‌رسد که تمامی‌بحران های دوران جدیدبه‌موقع حل‌شده‌و بدین ترتیب ، پیشروی پیروزمندانه به سوی ترقی هیچگاه سد نگردیده است .

آیا دلیلی هست که فکر کنیم درعصرما ، بحران ها بهمان آسانی زمان گذشته حل نخواهند شد ؟ بیم‌از آنکه درآینده ، ما نتوانیم‌با روشهای معمولی، این‌بحران هارا به موقع حل کنیم ،آیا دلیلی دارد ؟

پاسخ این سئوال ها مثبت است . واقعیات بسیاری نشان می‌دهند که مسائل زمان ما راه حل های پیش پاافتاده ندارند. نخست اینکه ،بحران های متعدد کنونی ، همزمان بوجود می‌آیند و دروابستگی‌متقابل نزدیک بایکدیگرند . دست ماآنقدربازنیست‌که‌بتوانیم‌آنها رایکی پس از دیگری مورد بررسی قراردهیم . به‌علاوه آنها ازنظر مقیاس و جنبه کلی وعمومی خود ، با غالب‌بحران های زمان‌گذشته تفاوت دارند . اما بزرگترین وجه امتیاز آنها ماهیت و علت‌شان است . در زمان گذشته بحران های مهم از خاستگاه های‌منفی سرچشمه می‌گرفتند ، به این معنی که علت آنها ادعای بدفرجام سیاستمداران تجاوز طلب، یامصیبت ها و بلایای‌طبیعی نظیر وبا ، طغیان آبها ،زمین لرزه ها وغیره بود. غالب بحران های کنونی ،بعکس، خاستگاهی مثبت دارند واز اقداماتی نتیجه می‌شوند که دراصل ،ثمره بهترین نیات انسان‌ها بوده‌اند.

مگر بهره‌برداری از منابع انرژی طبیعت برای کاستن از تلاش وزحمت انسان‌ها، تقویت جامعه ـ خانواده ، جماعت‌یاملت از راه‌افزایش میزان موالید، مبارزه علیه بیماری برای تسکین دردها و طولانی کردن عمرانسان که‌هیچ کس درمفید بودن آن شک نداشت ، هدف های پاک واصلی نبودند ؟ با این همه نتیجه آن شد که شمار جمعیت بطور قابل ملاحظه‌ای بالارود. بااجرای طرح های وسیع ساختمانی نظیر جاده‌ها،سدها ومجاری آبیاری بافنون کشاورزی وجنگل‌داری، شکارو‌پرورش جانوران ،تاسیسات معدنی وصنعتی به بیان دیگر ، باتحمل اراده بشربه‌محیط طبیعی بخاطر منافع همگانی، ماگمان میکردیم که طبیعت‌را «رام» می‌کنیم . امروزمعلوم شده است که این ارزش هاکه تمامی‌جوامع‌انسانی،از هرمذهب و هرمرام ، به‌آن اعتقاد داشتند ، در تحلیل آخر خود مسئول اغلب تیره روزی های ماست .آیا برای پرهیز از بحران های آینده باید این ارزش هارا درمعرض تردید قرار داد و آنها رادگرگون ساخت ؟آیا باید آنچه راکه بطورسنتی «خوب» تلقی می شد حال «بد» دانست ؟ آیا لازم‌است تمامی ارزش هایی راکه تاکنون‌خدماتی چنین‌گرانبها به انسان کرده‌اند و پیشرفت مداوم انسان خود گواه آنست اینکه‌دور انداخت ؟

طی‌سه‌قرن اخیر ،پیشرفت بشری همان پیروزی‌های انسان بر طبیعت انگاشته شده است . دامنه موفقیت های ما آنچنان وسعت‌داشته استکه‌برتری انسان‌برطبیعت راتحقق یافته می انگاشتند : طبیعت هنوز مغلوب نشده بود ، اما یقین بنظر می رسیدکه‌به نحوی‌بی‌بازگشت، عقب می نشیند، در مواردی که طبیعت هنوز از خود مقاومت نشان می داد ، انسان عقیده داشت که‌فتح آخرین مواضع آن تنها یک مساله زمانی است . مثلا «جنگ‌سرطان» بصورت یک جنگ درگیر نشده ـ چرا که یک جنگ اقدامی است که در آن امکان شکست‌هم وجود دارد ـ بلکه نوعی اعزام قوا برای سرکوب آخرین بقایای دشمنی بود که ، هرچند هنوز می توانست مدتی ایستادگی‌کند، ولی شکست نهایی‌اش جای شک نداشت . اما دربحران های کنونی ، طبیعت دوباره چون حریفی قدبرافراشته است که به هیچ‌وجه‌مغلوب نشده ، سهل است ، از بسیاری لحاظ دسترسی ناپذیرتر و ترسناکتر از آن می نماید که تصورمی شد .

مثلا به رفتار خودمان نسبت به منابع طبیعی‌توجه کنیم . ماکه لگام‌گسیخته در طلب رشد اقتصادی و مادی هستیم ، ذخایر عملا تمامی ناپذیر منابع طبیعی مثل‌غذا، انرژی ، مواد اولیه وغیره را مبنای حسابمان قرار داده‌ایم. اما اکنون‌پی می بریم که این منابع اصلی به هیچ وجه‌پایان ناپذیر نیستند . اگر بپذیریم که محصولات جانشین‌خواهند توانست کمیابی منابعی راکه اینک اصلی تلقی می‌شوند ، جبران کند ، به هیچ وجه نمی توانیم مطمئن باشیم که این نوع محصولات را به موقع و به مقدارکافی در اختیار خواهیم داشت . با درنظر گرفتن‌این‌عدم اطمینان هیچ تضمینی وجود دارد که پیشرفت بی وقفه ادامه خواهد یافت . واز آنجا **که نظام های حاکم بر جریان جامعه انسانی** پیچیده‌اند ، هرنوع‌وقفه‌ای فقط میتواند نتایج وخیم وحتی فاجعه آسا به دنبال داشته باشد .

در واقع وابستگی انسان به‌طبیعت بسیار عمیق است. مصرف واتلاف منابع فقط بخشی ازتابلوست به تدریج که انسان در تعیین نظام‌های‌زندگی برروی‌زمین، نیروی مسلط می شد ، پیشرفتش کاهش تنوع‌طبیعت را از نظر زیست شناختی به همراه می آورد .

انواعی از موجودات که خدمتگزار انسان محسوب نمی شوند ، بطور منظم مثله یا از میان برده شدند. اگر این گرایش ادامه‌یابد بزودی تنها معدودی از انواع موجودات برروی زمین باقی خواهند ماند . امروز مابهتر از اجدادخود می فهمیم که وجود هر نوع زندگی برروی زمین، ازجمله زندگی خودمان ،به ثبات نظام اکولوژیک بستگی دارد . باکاهش گوناگونی انواع‌موجودات ،شایدزمین دیگر ثبات لازم را برای انطباق و ادامه حیات‌نداشته باشد واگر اکوسیستم ما درهم فروریزد ـ ولوبطور موقت ـتاثیر آن بربشرممکن است فاجعه‌بار باشد . آیا این واقعیتی گویانیست که درعصرما تکنولوژی‌حادترین خطری که ازسوی طبیعت خوشبختی ورفاه بشر را تهدید می‌کند ، از قدرت تخریب طبیعت ـ زمین‌لرزه ها ، گردباد ها و توفان‌ها ـ ناشی نمی‌شود ،بلکه از شکنندگی تاروپود زندگی‌ما، ازباریکی رشته هایی که انواع مختلف موجودات را بیکدیگر می‌پیوندد ، و به ویژه ازپیوندهای پویا و چنین تنگی که جهان زنده ومادی‌جان رادر مکانیسم زندگی بهم مرتبط می سازد، سرچشمه‌می‌گیرد ؟

کنترل کیفی و آزمایش‌های شیمیائی مواد غذائی
تالیف
دکتر ویدا پروانه
ناشر
مؤسسهٔ انتشارات و چاپ دانشگاه تهران
مراکزفروش : فروشگاه شماره ۱ خیابان شریعتی دانشگاه (۲۱ آذر) فروشگاه شماره ۲ خیابان شاهرضا ایستگاه لاله‌زار

اطلاعیه وزارت بازرگانی

نظر به‌اینکه بررسی مقررات عمومی صادرات و واردات سال ۱۳۵۵ در وزارت بازرگانی آغاز گردیده است‌ازبازرگانان‌وصاحبان صنایع و علاقمندان‌خواهشمند است هرنظر یاپیشنهادی در مورد مقررات مذکور دارند طور مشروح ومستدل بضمیمه اسناد ومدارک مربوط باتعیین ردیف تعرفه کالا حداکثر تا پایان دیماه سال جاری به اداره کل مقررات صادرات و وارداتوزارت بازرگانی ارسال دارند .
م‌الف ۱۶۳۳۲

وزارت بازرگانی

استخدام در لشکر پیاده گارد

لشگر پیاده گارد برای تکمیل کادر درجه داری یگانهای تابعه تعدادی داوطلب باحقوق‌و مزایای قابل توجهی با شرائط‌زیر استخدام‌مینماید

الف ـ شرائط استخدام

۱ـ تابعیت دولت شاهنشاهی ایران
۲ـ متدین بیکی ازادیان (اسلام ـ مسیحی‌ـکلیمی ـ زرتشتی)
۳ـ حداقل سن ۱۷ و حداکثر ۲۳ سال‌تمام‌برای کسانیکه خدمت وظیفه را انجام داده‌اند تا ۲۵ سال
۴ـ دارابودن گواهی نامه قبولی سوم‌متوسطه یا سوم راهنمائی
۵ـ داشتن صحت مزاج و تناسب‌اندام برابرگواهی اداره بهداری ارتش شاهنشاهی
۶ـ نداشتن سابقه اخراجی ـ فرار ـمردودیت پزشکی از نظر وضع جسمانی در سایر نیروها و ادارات .

بـ حقوق‌و مزایا

در مدت یکسال تحصیل شبانه‌روزی علاوه‌برتامین خوراک و پوشاک ماهیانه از۶۸۰۰ الی ۷۸۰۰ ریال بعنوان کمک‌هزینه و سایرمزایا استفاده خواهند نمود و پس از احراز موفقیت در آزمایشات پایان دوره بدرجه‌گروهبان دومی مفتخر وماهیانه ۱۶۵۰۰ ریال حقوق و مزایا دریافت میدارند. و ترفیعات‌بعدی آنان مطابق قانون استخدام نیروهای مسلح شاهنشاهی خواهد بود . پس از نیل‌بدرجه چنانچه در مشاغل فنی و صفی خدمت نمایند از یکهزار الی ششهزار وپانصد ریال‌علاوه برمزایای فوق ماهیانه استفاده خواهند نمود مضافا باینکه سالیانه برابر دوماه حقوق‌بعنوان پاداش نقدی ـ دفترچه خواربار با تخفیف قابل ملاحظه ـ دفترچه بهداشت برای‌درمان خود و عائله ـ دفترچه پس‌انداز ثابت بانک سپه که ماهیانه برابر مبلغ پس‌اندازسهمیه وزارت جنگ بحساب وی منظور و پس از بازخریدی و یا بازنشستگی اندوخته‌قابل توجهی بوی تعلق میگیرد.

جـ نحوه خدمت

داوطلبین در طول مدت خدمت در مرکزدر یگانهای تابعه لشگر پیاده گارد انجام وظیفه خواهند نمود .

دـ نحوه ثبت‌نام

داوطلبین برای ثبت‌نام و کسب‌اطلاعات‌بیشتر میتوانند همروزه باستثنای روزهای تعطیل (پنجشنبه و جمعه) از ساعت ۶٫۳۰صبح الی ۳ بعدازظهر به آجودانی‌لشگر پیاده گارد واقع در جاده قدیم شمیران چهارراه‌قصرمراجعه نمایند

گارد شاهنشاهی ـ لشگر پیاده گارد

آگهی استخدام

دانشکده افسری نیروی زمینی شاهنشاهی ازطریق‌پرداخت‌کمک‌هزینه تحصیلی وانجام‌تحصیلات‌درشهرستان‌مربوطه بشرح زیر دانش‌آموزمی‌پذیرد.

الف ـ شرایط

۱ـداشتن حداقل معدل ۱۵ درسال تحصیلی‌گذشته
۲ـنداشتن مردودیت درسه سال‌آخر تحصیلات
۳ـداشتن شرایط سنی وآزمایشات پزشکی

بـمزایا

۱ـنظام قدیم آموزش وپرورش
سال چهارم دبیرستان ماهیانه ۱۵۰۰ ریال حقوق و دریافت جیره‌نقدی معادل ۱۵۰۰ ریال
سال پنجم دبیرستان ماهیانه ۲۰۰۰ ریال حقوق و دریافت جیره‌نقدی معادل ۱۵۰۰ ریال
سال ششم دبیرستان ماهیانه ۲۵۰۰ ریال حقوق ودریافت جیره‌نقدی معادل ۱۵۰۰ ریال
۲ـنظام‌جدید آموزش و پرورش (پس از اتمام دوره راهنمائی‌تحصیلی)
سال اول ۱۵۰۰ ریال حقوق و جیره نقدی معادل ۱۵۰۰ ریال
سال دوم ۲۰۰۰ ریال حقوق وجیره نقدی معادل ۱۵۰۰ ریال
سال سوم ۲۲۵۰ ریال حقوق وجیره نقدی معادل ۱۵۰۰ ریال
سال چهارم ۲۵۰۰ ریال حقوق‌وجیره نقدی معادل ۱۵۰۰ ریال
۳ـسایر امتیازات
۱ـدریافت پول لباس و مخارج‌لوازم التحریر و کتاب
۲ـاستفاده ازبورس‌های‌واگذاری‌جهت ادامه تحصیل در دانشکده های داخل‌وخارج‌زاکشور
۳ـفراگیری فنون سواری ـکاراته ـ جودو ـ اسب سواری‌وسایر تفریحات در تعطیلات تابستان .

داوطلبین جهت اطلاع بیشتر و ثبت نام بشعبه‌استخدام‌آجودانی ستادلشکر مراجعه نمایند .

آ ـ ۶۲۴۲

ل ـ ۹۲ـ ز هـ ـ اهواز

انجمن دوشیزگان بانوان

کلاس گل آرائی

زیر نظر معلم متخصص و آزموده
برای ثبت نام در این کلاس‌هر روز صبح و عصر به‌دبیر خانه‌انجمن‌ـبهارشمالی شماره ۲۵۶ و تلفن های « ۸۲۳۷۳۸ ـ ۸۲۴۸۳۱ » مراجعه فرمائید .

بررسی وضع هنرمندان در کشورهائی بانظامهای متفاوت

آفرینش هنری دولتی یا مردمی؟

در جستجوی الگوئی جدید ازسیاست کمک به آفرینش هنری از انتشارات دفتر مطالعات و برنامه ریزی فرهنگی .

« ... تاکنون هیچ نمونه تاریخی دردست نداریم که‌کشوری توانسته باشد تضاد بین آزادی آفرینش هنری و تامین زندگی آفرینشگر را بطور کامل ، حل کرده باشد .

تقریبا تمامی کشورها به این نتیجه رسیده‌اند که باید به کمک به آفرینش هنری ، بدون اعمال نفوذ ، بسنده کرد.سیاست«لسه‌فر» درزمینه هنری در نظام اقتصادی مبادله آزاد ، زندگی هنرمند رابه بازار وابسته می کند ...»

مخالفان نظر بالا به مساله عدم تامین زندگی مادی هنرمند تکیه میکنند و میگویند :

« ... تا هنگامیکه وسیله معیشت هنرمند تابع نوسانات و زیروبم های بازار و تفاهم یا عدم تفاهم « مصرف‌کننده » است، هیچ آزادی واقعی در آفرینش هنری وجود ندارد . این دونظر به اضافه نظر « سیاست ارشادی » که باعث تامین زندگی هنرمند می شود ، اما اورا اسیر دگم (جزم) های استیک رسمی میکند، هرکدام اشکالاتی را در بردارند که در مجموع اجبارا این‌نظررا پذیرفته‌اند که :

«تعدد منابع مالی ، عدم تامین زندگی مادی را به حداقل و آزادی آفرینش هنری رابه‌حداکثر ممکن می رساند » .

از مشخصات جوامع کنونی ماکه به سوی دموکراتیزه شدن پیش‌میروند ، تعددگروههای‌مسلط و نزاع بین ارزشهای مورد قبول آنهاست . باین ترتیب سیاست هنری برسر یک دوراهی قرار میگیرد ، باین ترتیب که:یاسیاست هنری دولت همپای‌خواست‌اکثریت پیش میرود و شکلهایی ازنوآوری را که مردم در وهله اول بااشکال در پذیرش آنها روبرو میشوند ، بیک سومی نهد و یا اینکه‌سیاست هنری دولت بجای مردم تصمیم می گیرد و آنچه را که خود نمی پسندد ، نه اینکه‌مردم نمی‌پسندند، واپس میزند .

راه دوم ، درحوزه‌دموکراسی قابل پذیرش‌نیست.راه‌اول‌هم‌آفرینش هنری را در سطحی کاملامتوسط ثابت نگاهمیدارد و تمام پیشگامان و نو آوران را فدا میکند .

آموزش هنری برای‌همه:

برای برکنار ماندن از این مشکلات ، جوامع دمکرات ـ دستکم در حرف ـ پذیرفته‌اند که آزادی آموزش هنری برای عموم شرط دموکراتیک شدن هنراست. ناگفته نماند که این راه‌هم بدون کمک دولت به آفرینش هنری دشوار است . اما برای آنکه این حمایت به حداقل انحصارجوئی برسد، وجود مراجع داوری بی‌نظر متعدد ضروری است .

درنظامهائی که هنر وهنرمند باین ترتیب درگیر انتخاب موضع وموقع‌خودهستند وهریک خاستگاه مستقلی را می جویند ، هنرمند تعریف اساطیری خود راوانهاده است و در معیار های جدید ، به دنبال تعریف های تازه‌یی‌برای خود میگردد .

باآنچه گذشت، دوضابطه برای تشخیص هنرمند وجود دارد : اولین ضابطه که ضابطه‌یی «آکادمیک » است ، تربیت‌وجریان زندگی حرفه‌یی هنرمند دردست مراجع رسمی است و قدر و اعتبار ودرآمد چنین هنرمندی بارای هیاتی از استادان صاحب‌نظر وابسته به سیاست هنری تعیین میشود.

دراین نظام ، تمام هنرمندانی که زیربار قواعد وضع شده بر پیرامون کارشان نمیروند ، در حاشیه قرار میگیرند و مجبورند برای تامین زندگی خود ، شغلی، سوای کار هنری‌شان انتخاب‌کنند.

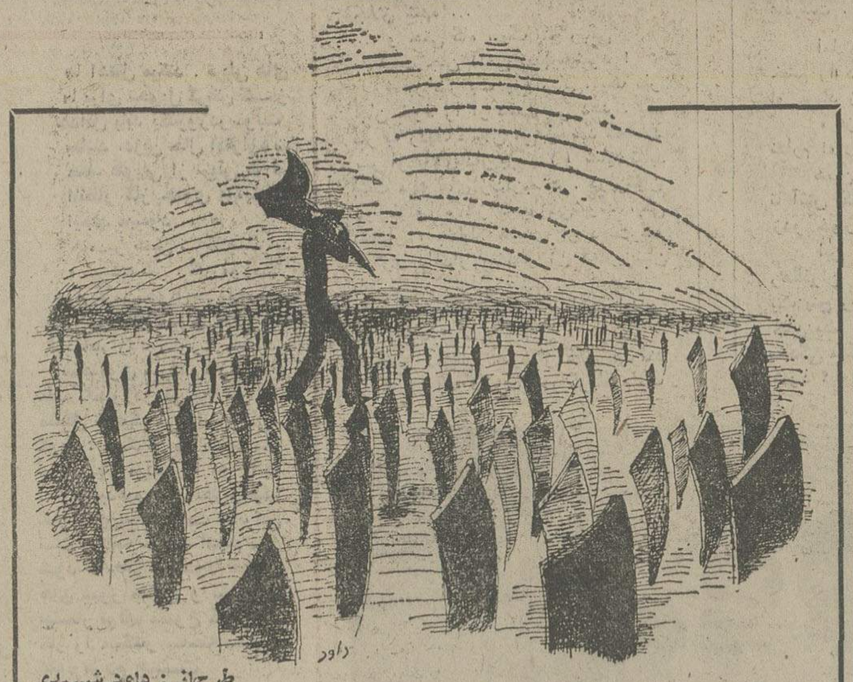

طرح از : داود شهیدی

ضابطه دیگر نظام تجارتی است . در این نظام معیار های تجارتی برهمه چیز مسلط است وهیچ بندوبست منطقی از نظر حرفه‌یی درآن دیده نمیشود (نه تربیت ، نه کارآموزی، نه‌شناسائی مراجع رسمی و نه تعلق‌به‌سازمان صنفی) تنها معیاری که هنرمندو کاراورا متمایز میکند وجهی‌است که بازار در قبال هنرمند می پردازد . این ارزش به تنهائی جای حوزه گسترده صلاحیت ، ارزیابی هنری ، اصالت کار و چیزهای دیگر را می‌گیرد . در این نظام هم بعلت رقابت های شدیدی که در بازار مصرف‌روی میدهد وزدوبند هایی که لازمه کار بازار است ، باعث میشودکه هنرمند بازهم از عدم تامین‌بیمناک باشد و سوای کار هنری به یک شغل آینده‌ساز نیز بنگرد . در این شرایط شغل آینده‌ساز ، یک شغل دوم پشتوانه‌یی است ، در حالیکه در صورت اول ، شغل هنرمند ، کار نخستین واتکائی بود .

کشور های مورد بررسی:

این موارد ، درکشور های آمریکا ، فرانسه ، سوئد و یوگسلاوی مورد تجزیه و تحلیل قرار گرفته‌اند و آنچه بعنوان خلاصه فهرست‌وار کتاب آمد نتایجی است که ازبررسی‌سیاست هنری در کشور های فوق‌الذکر بدست آمده که در مجموع برای همه جوامع قابل تعمیم است .

به گواهی کتاب در آمریکا تصویر اجتماعی جدیدی ازهنرمند پدید آمده است . به این‌ترتیب که هنرمند مسئول زیبائی قابل شناخت روزمره و محیط زیست انسانی‌است‌وفعالیت‌اوازنظراجتماعی لازم تلقی میشود و الزاما باید مورد توجه‌قرارگیرد؛ به‌همین‌خاطر هنرمند آمریکایی نظیر صاحبان حرفه های دیگر ، از حقوق و مزایائی برخوردار است ، اما هنوز معیار و ضابطه مشخص حرفه‌یی در هیچ قسمتی از این کشور پهناور بطور کامل‌پیدا نشده است .

قانون فرانسه ، حقوق مالی واخلاقی هنرمند را دقیقتر از هرجای دیگر درنظر گرفته است. باین ترتیب که در آثار قابل‌تکثیر، حق انحصاری تکثیر را به هر صورت و به هر منظوربرای‌هنرمند محفوظ است . سه درصدازبهای آثاری که پس‌از واگذاری حق امتیاز توسط هنرمند ، به فروش میرسند ، متعلق به هنرمند است.

درجوامع دیگر نیز، قائل‌شدن چنین حقوقی برای هنرمند در دست بررسی است که امکان‌دارد تا چند سال دیگر شاهدعملی‌شدن آن درقسمت بزرگی ازجهان‌باشیم.

درآمریکا بیمه اجتماعی برای هنرمندان بطور موظف‌وجودندارد، اما در فرانسه بیمه بیماری ، بارداری و مرگ برای نقاشان ، مجسمه‌سازان و حکاکان وجود دارد . بشرطی که هنرمندحرفه‌یی باشد و یکسال قبل از تقاضای‌بیمه حداقل پنجاه درصد ازدرآمدش‌را از طریق کارهنری بدست آورده باشد .

درسوئد تمامی هنرمندان حرفه‌یی از پزشک وداروی‌رایگان برخوردارند و تمامی اعضای « سازمان ملی هنرمندان » سوئد حرفه‌یی محسوب میشوند .

دریوگسلاوی تمامی هنرمندان حرفه‌یی بیمه‌اند واز نظر حرفه‌یی وضع حقوقی روشنی دارند. بیمه آنها تمام حقوق بیمه‌کارگران را دربر دارد ، با این فرق که خود هنرمند از بابت حق بیمه هیچ وجهی رانمی پردازد . حق بیمه‌را « صندوق توسعه فعالیتهای‌هنری » می پردازد .

دریوگسلاوی به تشویق دولت هنرمندان مالک کارگاه ومسکن خود شده‌اند . گروههای فرهنگی درهر جمهوری از این کشوریخش ثابتی از درامد خود را هرسال‌به خرید کارگاه برای هنرمندان اختصاص میدهند .

سازندگان بناهای عمومی‌هم ناچارند درپاره‌یی از مجموعه‌های ساختمانی خود تعدادی کارگاه‌یا دفتر کار برای هنرمندان بسازند. این کار به منظور پراکنده کردن کارگاهها در تمام سطح‌شهرها است به این ترتیب هنرمندان‌در میان مردم و با مردم کار میکنند و دریک جمع‌هنرمند نیستند که الزاما کارشان به هنر برای هنر منتج شود.

درکشور های مذکور ، غیراز موارد ذکر شده کمکهای مالیاتی، تامین اعتبار و .. برای هنرمندان معمول شده است .

عبداللهی

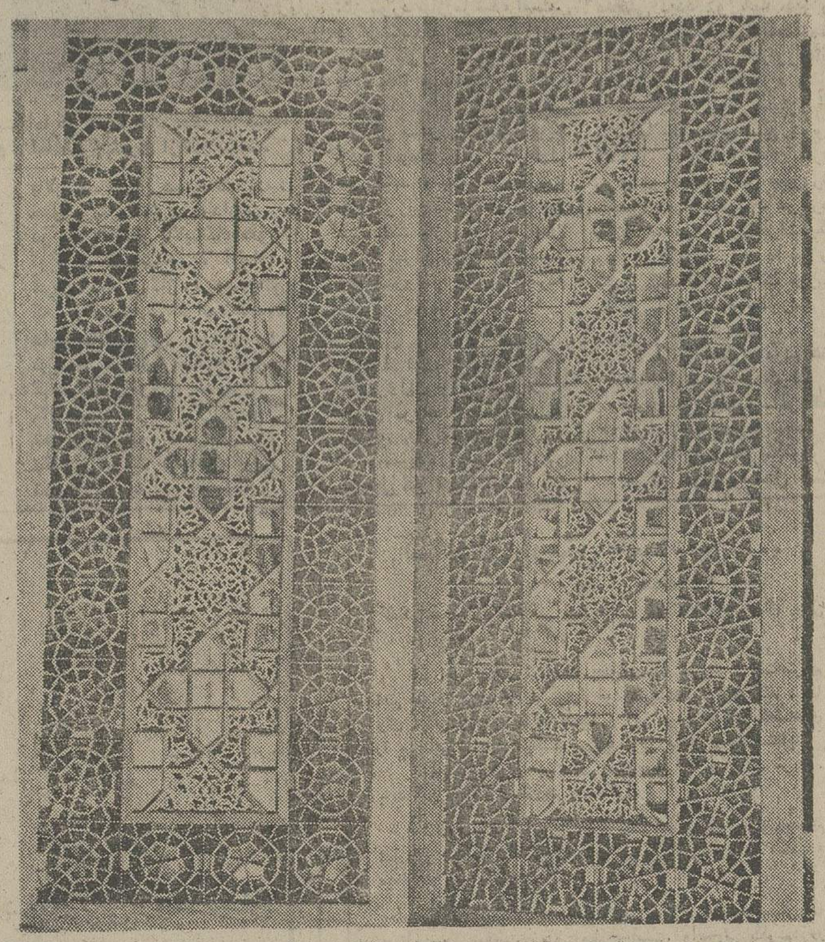

رضائیه ـ نمایشگاه آثار معرق ،مشبك ومنبت

درعصر آهن،چه نیازی به‌چوب؟

رضائیه میهماندار نمایشگاه کارهای چوبی‌معرق مشبک و منبت است که به‌اهتمام اداره آفرینش هنری وادبی وزارت فرهنگ و هنر ترتیب یافته است.

صنایع چوبی که در ایران سابقه‌یی بس دراز دارد، در حال حاضر با استفاده از تکنیک جدید و پدیده‌های نوین هنری زندگی از سرگرفته است.

هنر ظریف کار روی چوب به‌کهن‌ترین زمانهای تاریخ کشور ما میرسد اما چون ، چوب فسادمی‌پذیرد و فرسوده میشود از نمونه‌های کارهای چوبی ایران قدیم تا قبل از اسلام کمتر نشانی در دست است.

چوب حامی معماری

چوب یکی از عناصری است که قبل از پیوند آهن وپولاد باساختمان‌سازی، به معماری ایران‌خدمت های فراوان کرد وبارینهای بسیاری را بردوش‌خود تحمل کرد. هنرمندان صنایع چوبی از آنچه طبیعت در دسترسشان گذاشته است منتهای بهره‌برداری را کرده‌اند.با وسائل‌ساده شاهکارهای‌هنری‌خلق کرده‌اند. ساخته دست‌این هنرمندان‌که تناسب‌شکل وکاربردشان ستودنی است نشانگر گرایش ساکنان این مرز وبوم به‌زیبایی وخلاقیت باتوجه به ضروریات زندگی هنرمندانی است که روی چوبکار میکرده‌اند .

اماکن متبرکه

آثار باقی مانده این هنرمندان بیشتر در مساجد واماکن متبرکه دیده میشود از جمله در مسجد جامع بایزید بسطامی را میتوان نام برد که از دوره مغول وتیموری باقی مانده است نزئینات چوبی این بناشامل اشکال هندسی متشابک با حجاری وگچبری آن‌زمان است. از زمان سلجوقیان یک منبرچوبی برجای مانده که کتیبه‌هایی بخط کوفی دارد و طرحهای «توریقی» ونباتی برآن حک شده است.

در عصر صفوی اشکال توریقی باطرحهای گل و حیوانات برساخته‌های چوبی با ظرافت نقش‌بسته است بعد از این زمان است که نشاندن شیشه‌های رنگی در چوبهای مشبک و همچنین نجولانی درشیوه معرق ومنبت صنایع چوبی را رونق میدهد .

درها وپنجره‌های مشبک درعین حال که‌حفاظ بوده در مقابل آفتاب تند نور خورشید را بارنگهای گوناگون در اتاقها منعکس میکرده است. صنعت‌معرق ومنبت که هنوز در شیراز، اصفهان در رضائیه رواج دارد در حاشیه زندگی ایرانی به حیات‌خود‌ادامه‌داده است .

صنایع چوبی امروز گستردگی پیشین را ندارد و نقش مهم خود را در معماری به‌علت دخالت آهن از دست داده و حد خود رادر حوزه ساختن میز و صندلی وغیره محفوظ داشته است. بطور کلی‌صنعت چوب ایران از حالت ضروری خارج شده و به‌نوعی در حوزه تزیین گام برمیدارد.

گفتگوی احمدرضا دریائی باآلك مترجم آثار ارمنی

شاعران ارمنی هم‌اسیر انجمن‌های ادبی هستند

«الك خاچادوریان» مترجم آثار ارمنی او تاکنون ٦ کتاب ارمنی‌را بفارسی برگردانده‌است

اشاره :

«آلك» اگر نگوئیم که برگردن ادب ارمن حقی دارد، در شناساندن آن بمردم ایران بی‌حق نیست .

او تاکنون ٦ کتاب ارمنی را به پارسی برگردانده که‌از میان آنها نگرشی کوتاه به ۲۲ قرن ادبیات ارمنی ـ منظومه ابوالعلا معری و حماسه اندوه (مجموعه اشعار ارمنی)رابايد نام برد که ارزشی در خور دارند.

آنوش، آختامار، پروانه‌ـ سیامانتو وخجه‌زاره‌و مادرانه (کتابی در تجلیل از مقام مادر در ادب ارمن) دیگرکتابهائی امیت که «آلك» به ترجمه‌ونشرشان همت گماشته است تا وظیفه‌اش را بعنوان یك هنرمند ارمنی در شناساندن ادب قومش ادا کرده باشد .با «آلك» گفتگوئی دارم:

ـ شعر ارمنی را من‌که کم‌وبیش درباره‌اش مطالعه دارم، شعری غنی و پربار می‌بینم. شعری که شادی ها و اندوههای قوم ارمن در آن متجلی است.اما متاسفانه این‌شعر در کشور ما آنگونه که باید، معرفی نشده است . این را شماکه مترجم شعرهای شاعران ارمنی هستید ـو شایدتنها مترجم باشید ـ چگونه توجیه میکنید ؟

آلك: برای شناخت یك قوم نخست باید هنر وادب‌آن قوم را شناخت. بگذشته دور برنگردیم. همین ۳٦۰ سال (از دوره شاه عباس وکوچ ارامنه به ایران) را در نظر بگیریم. عواملی که از ریشه های تاریخی نشات میگیردباعث شده، علیرغم اهتمام وتحرکی که‌ازسوی‌ارمنیان در ترجمه‌اشعار شاعران بزرك ایران مانند سعدی ،حافظ وفردوسی بزبان‌ارمنی نشان داده‌اند ،هموطنان ایرانی برای ارزیابی ادب ارمن‌وبه ویژه شعر، کوششی نکرده‌اند.

ـ علت چه بوده ؟

آلك: علت اصلی اینست که ایران، خود سرزمین‌شعر است، در سرزمینی که‌مردم کوچه و بازارش هم شاعرند، بررسی و پژوهشی شعر ارمن، امری اضافی انگاشته شد. از طرفی کسی که بزبان ارمنی و بروح شعر ارمن آشناباشد، نیز نداشته‌ایم. پس وظیفه ما ایرانیان ارمنی بود که این صدف را بگشائیم و مروارید نهان در آن را بنمائیم. من به سهم خود از ۱۳ سال پیش اینکار را کرده‌ام.

ـ شاعران ایرانی ارمنی زبان را تقریبا هیچکس نمی‌شناسد. آیا شاعرارمنی در ایران نداریم؟ اگر داریم آیا آنان در سطحی نیستند که‌بتوان کارهایشان را ترجمه کرد؟ اگر چنین نیست، شماکه چندین کتاب از شعرای ارمنی‌غیر ایرانی ترجمه کرده‌اید چرا از شاعر ایرانی این قوم کتابی ندارید ؟

آلك: ـ زبان ارمنی ۱٦۰۰ سال قدمت دارد . برای شناساندن این دریا، نخست باید چکاد آن را معرفی کرد و سپس از فراز به‌فرودآمد .

در سرزمین شعر (ایران) امکان ندارد که شاعرارمنی زبانی بالنده نگردد . در ایران شاعر ارمنی زبان‌داریم ،ولی با مقایسه با شاعران خارج از ایران باید اذعان کرد که‌هنوز به آن پختگی شاعران خارج نرسیده‌اند . ولی از میان شاعران ایرانی که میتوانند خودی‌نشان‌دهند «مارکارقارابگیان» متخلص به‌دی.ای.وی است که هم نقاشی میکند و هم‌شعر میسراید. من او را در کتاب حماسه‌اندوه معرفی داده‌ام . «هراندقوکاسیان» نیز مجموعه‌یی از اشعار ۱۳ شاعر معاصر ارمنی ایران منتشر کرده است .

ـ به یك سئوال پاسخ نگفتید. شما چرا کتابی از یك‌شاعر ایرانی ارمنی زبان ترجمه نکرده‌اید؟ این بدان‌معنا نیست که شاعری در خور نیافته‌اید ؟

ـ همانطور که گفتم باید اول بزرگان را معرفی‌کرد. بهمانگونه که ملل اروپائی نخست با رباعی های خیام ،سپس با غزلیات حافظ و آنگاه با اشعار حماسی فردوسی آشنا شدند وبطور بلکانی به‌ژرفی و عمق اندیشه ایرانی پی‌بردند. منهم کوشیدم تا نخست گوهر های تابناك شعر ارمنی را معرفی کنم. براین ادعا باید بیفزایم که شاعرایرانی ارمنی

بقیه در صفحه ۱۸

فعالیت‌های هنری

نگارخانه تخت جمشید

نمایشگاه آثار هنرمندان معاصر «نقاشی» ، مجسمه ، سرامیک ، طراحی ، گ.ا.ک» درنگارخانه تخت‌جمشید ورود برای عموم آزاد ـ صبح و بعدازظهر .
نشانی : خیابان‌تخت‌جمشید نبش بندرپهلوی .

تئاتر شهر

دو نمایش همراه «کلاه و شال‌واره ـ دزد و رنگ‌قرمز» توسطگروه‌تئاترامروز وابسته به واحد نمایش تلویزیون از ۱۵ تا ۲۷ آبان در تئاترشهر اجرا میشود. شروع برنامه ٦ بعدازظهر نشانی‌چهارراه‌پهلوی پارک پهلوی .

گالری تهران

از ۱۸ تا ۲۵ آبان نمایشگاه نقاشی شیرین دبیر علائی در گالری تهران ترتیب یافته‌است. بازدید ۵ تا ۸ بعدازظهر.
نشانی ۳۳٦ ـ عباس‌آباد چهارراه قصر .

گالری لیتو

نمایشگاه نقاشیهای مجتبی سیادتی‌تاپایان آبانماه درگالری لیتو ادامه دارد .
بازدید : ۱۱ تا ۱ ـ ۵ تا ۷ بعدازظهر نشانی خیابان آبان شماره ۳ تهران .

گالری سولیوان

نمایشگاه نمونه‌های نقش ـ برگردان روی بوم از آثار نقاشان و نقوش ایرانی در گالری سولیوان برگزار شده است .
بازدید ۵ تا ۸ بعدازظهر.
نشانی خیابان فخررازی

گالری مس

بازدید از نمایشگاه نقاشی فرشته نصیریان در فاصله ۱۷ تا ۲۰ هرروز امکان‌پذیراست.
نشانی خیابان‌پهلوی ـ روبروی سینما آتلانتیک جنب وزارت تعاون کوچه هراز شماره ۷

نگارخانه ایران

درنگارخانه ایران «قندریز» نمایشگاهی از آثار سرامیك‌محمد مهدی انوشفر ترتیب داده است افتتاح روزیکشنبه ۲۵ آبان.
نشانی: شاهرضا ، خیابان دانشگاه شماره ۲۰

هتل آریاشرایتون

نمایش نقاشی و ـ زیراکیان در هتل آریاشرایتون از ۲۲ تا ۵ آذر بازدید صبح و عصر .

نمایشگاه تئاتر (یاخچی‌آباد)

درموسسات آموزشی فرح، تحت‌عنوان «یاخچی‌آباد» یک نمایشگاه تئاتر با آثاری ازعلی اوحدی ترتیب یافته است .
این‌برنامه‌ها .که‌از روزهفدهم آبان آغاز شده و تا روز بیست‌و ششم آبانماه ادامه خواهد داشت ، با همکاری موسسات آموزشی‌فرح‌واداره کل آموزش هنری وزارت فرهنگ و هنر ترتیب یافته است .

پاورقی

(۲۰)

نامه به‌کودکی که هرگز متولد نشد

در این کتاب ، قهرمان داستان‌که‌زنی‌است باکودکی جنینی سخن میگوید و او را از مصائب زندگی در این جهان و بیرحمی این دنیا زنهار میدهد .

نوشته : اوریانا فالاچی

ترجمه : ویدا مشفق

۸۰

و لی شک وشبهه‌های تو فزونی گرفت . توگاهی با من ملایم بودی . زمانی تهدیدم میکردی.تو محبت، نوازش، انتقام، شجاعت وترس راباهم قاطی می‌کردی. یکروز برای اینکه ازاحساس ترس خلاص شوی، تصمیم متولد شدن را بعهده من گذاشتی گفتی کەدستور مرا اجرا کرده‌ایی. نه راهی را که خودت انتخاب کرده بودی. مرا به‌این متهم کردی که صاحب تو هستم وتو قربانی منی . نه‌من قربانی تو. سرزنشم کردی. فحش دادی، حتی با توصیف دنیای خودت سعی کردی مرا از متولد شدن منصرف کنی ـ دنیایی که با تعریفهای تو عاری از هرگونه آزادی خوشبختی و عشق بود. چاهی عمیق و انباشته از بردگی وخشونت که معتقد بودی قادر نیستم‌خودم را از آن بالا بکشم . هرگز از گفتن این موضوع که در این مرغدانی جایی برای نجات وجود ندارد ونمی‌توان ازقوانین مسخره و ظالمانه‌اش جان سالم بدر برد، خسته نشدی.

ماگنولیاها فقط بدرد آن میخورند که زنها راورویشان بکوبی. شکلات را آن کسانی میخورند که احتیاجی به آن ندارند. فردا ازآن مردی است که برای یک قطعه نان و یک کیسه پر از زیر شلواری کثیف، کشته‌میشود. قصه‌های غم‌انگیز تو همیشه بایک سئوال مشخص تمام میشد. «آیا حقیقتا لازم است که تو از لانه آرام وامن وامانت خارج‌شوی وبه این دنیای بیحساب قدم بگذاری؟» هیچوقت برایم نگفتی که یکگل ماگنولیا را می‌توانی بچینی بدون اینکه آن را بدهان بگذاری، بدون آنکه تحقیر شوی و بخاطرش رنج بکشی که فردامیتواند بهتر از دیروز باشد. وقتی‌بخودت آمدی که خیلی‌دیر شده بود ومن خودم را برای خودکشی آماده میکردم . گریه نکن مادر، من می‌فهمم که تو اینکارها را بخاطر محبتی که نسبت بمن داشتی میکردی ودلت میخواست روزی که در مقابل‌اتفاق وحشتناک متولد شدن قرار می‌گرفتم ، از هرحیث آماده باشم.

و به عشق اعتقادنداری، آنچه تو از عشق می‌بینی هرگز کامل نیست. تو از عشق درست شده‌یی. ولی آیا اعتقاد داشتن به عشق می‌تواند کافی باشد؟ در حالیکه تو به زندگی عقیده نداری؟. بمحض اینکه فهمیدم تو بزندگی اعتقاد

۸۱

نداری و بخاطر زندگی کردن در این دنیا بخودت فشار می‌اوردی ومرا تحت فشار میگذاشتی، دراولین و آخرین انتخابم ، مصمم شدم. از بدنیا آمدن صرف نظر کردم وبرای بار دوم تو را از «ماهی» که آنقدر آرزویش را داشتی محروم کردم. موقع تصمیم گرفتن چنین قدرتی را داشتم. مادر فکر من دیگر فکر تو نبود. خودم فکر مستقلی داشتم. شاید فکر کوچکی که تازه جوانه زده بود. ولی می‌توانست قدرت این نتیجه‌گیری را داشته باشد: «اگر زندگی رنج‌و شکنجه‌ای بیش نیست، چه لزومی دارد که متولد شویم؟» تو هرگزبمن نگفتی چرا متولد میشویم وآنقدر شهامت داشتی که باگفتن افسانه‌هایی که معمولا خودتان را باآن دلداری میدهید ،شروع‌به قضیه را بهم نیاوری، تنها توضیح تو آن بود که توخودت‌هم متولد شدمی همچنان که مادرت و مادر بزرگ و دیگران متولد شده‌اند.

بدین خاطر متولد میشویم که دیگران متولد شده‌اند و متولد می‌شوند. یکبار بمن گفتی که متولد میشویم، بدین خاطر که نسل انسان منقرض نشود. اصلا چرا باید نسل انسان وجود داشته باشد. بخاطر چه هدفی؟ بخاطر در انتظارمرگ بودن ودر هیچ دست وپا زدن؟ در دنیای من که توبه‌آن‌اسم «رحم» را داده بودی دلیل، وهدفی وجود داشت‌وآن متولد شدن بود. ولی در دنیای تو هدف فقط مردن است. زندگی محکومیتی است که مرگ نام دارد. من نمی‌فهمم چرا باید از هیچ بودن فرار می‌کردم وپس از مدتی تلاش دوباره به هیچ باز می‌گشتم ؟

و قتی این حرفها را میزدی، فهمیدم که چقدر نسبت بتو وخودم بدکرده‌ام وبه تمام آن‌چیز هائی که خودم را مجبور میکنم به آنها اعتقاد داشته باشم : متولد شدن بخاطر خوشبخت بودن ، آزادی، ومبارزه بخاطر خوشبختی ، آزادی ، خوبی و متولد شدن برای تلاش در راه دانستن وخلق کردن. برای نمردن از دردو وحشت‌بخود می‌پیچیدم وآرزو میکردم که آنچه بسرت آمده است، خواب وخیالی بیش نباشد. یاحداقل کابوس باشدکه وقتی بپایان

۸۲

رسید بتوانم تو را دوباره زنده بیابم. کوچولوی عزیزم ! دلبندم! دلم میخواهد تو دوباره در بدنم، در اعماق وجودم وول بخوری ومن‌همه چیز رادوباره ازسربگیرم. ترس نداشته باشم. بیصبری نشان ندهم و از اعتقاد و ایمانی که «امید» نام دارد، صرف نظر نکنم. قفس را بشدت تکان دادم و بخودگفتم که قفسی وجود ندارد. قفس همان‌جا بود. مقاومت میکرد. یک قفس حقیقی بود. محاکمه هم وجود داشت . محاکمه‌ای که تو در طی آن مرا گناهکار دانسته بودی. چرا که من خودم را گناهکار میدانستم. تو مرا محکوم کرده بودی چون خودم خودم را محکوم کرده بودم. حالا فقط باید مجازات من تعیین میشد و آنهم کاملا روشن بود: «بدور انداختن زندگی وبازگشت به‌هیچ» در کنار تو بودم که دستهایم را بطرفت دراز کردیم خواهش والتماس کردم که مرا با خودت ببری ـ هرچه زودتر، تو بکنارم آمدی وگفتی: «من ترا می‌بخشم . مادر، گریه نکن . یکبار دیگر بدنیا خواهم‌آمد.»

« کلمات قشنگی کوچولو! حیف که فقط کلمه‌است واز قالب کلمات خارج‌نمیشود. اگر تمام اسپرمها وتخمکهای این دنیا دست‌بدست هم بدهند، دیگر هرگز نخواهند توانست تو را بوجود بیاورند و آنچه که تو بودی ومی‌توانستی باشی. تودیگر هرگز متولد نخواهی شد. هرگز برنمی‌گردی . من فقط بدین خاطر باتو حرف میزنم که از شدت ناامیدی نمیرم.

روزها میگذرد وتو آنجا محبوسی ـ بدون اینکه‌زندگی کنی یا از خانه‌ات بروی. خانم دکتر از این موضوع تعجب کرده ونگران است.

میگوید که اگر ترا بیرون نیاوریم، ممکن است خودم بمیرم. منظورش را خوب می‌فهمم و جواب میدهم کەهیچوجه قصد ندارم خودم را تااین حد تنبیه کنم و تورا وسیله‌ای برای اجرای مجازاتی که خودم در طی محاکمه تعیین‌کرده‌ام، قراردهم. همین پشیمانی شدید کافی است. در عین حال‌هیچ دلم نمیخواهد تو را از بدنم خارج کنم وعجله‌ای برای اینکار ندارم ونمی‌توانم بدرستی حدس بزنم که چرا چنین احساسی دارم. شاید بدین خاطر که من و تو بەبودن باهم، خوابیدن

۸۳

باهم وبلند شدن باهم عادت کرده‌ایم وشاید بدین دلیل که من باتو تنها بودم بدون اینکه احساس تنهایی کنم.

شاید بدنبال این امید بیهوده که اشتباهی رخ داده‌باشد وبهتر آنستکه هنوز منتظر باقی بمانم ویا شاید بدین خاطر که دیگر نمیخواهم همانی باشم که قبل از توبودم، چقدرتلاش کردم وبه‌این دروآن‌درزدم تا دوباره صاحب سرنوشت‌خودم شوم. حالا که به‌آن رسیده‌ام، آنرا نمیخواهم و موضوع‌برایم اهمیتی ندارد.

اینهم حقیقتی است که بامحروم شدن از متولدشدن، شانس آگاهی از چندوچون آنرا از دست داده‌ای. تمام عمر تلاش میکنی و خودت را میکشی که‌به‌یک عشق، ثروت، آزادی ویا حقی که فراوان به‌دنبالش بوده‌ای دست‌یابی ووقتی آنرا بدست آوردی تازه میفهمی که‌از آن‌لذتی نمی‌بری، درنتیجه‌آنرا هدرمیدهی،یانسبت‌به‌آن‌کاملا بی‌اعتنا میشوی‌و دلت میخواهد که‌به‌عقب برگردی‌و دردو رنج و مبارزه‌را ازاول‌شروع کنی. وقتی به آرزویت میرسی حس‌میکنی که گم‌شده‌ای خوش‌بحال آنهائی که‌میتوانند بخود بگویند «من میخواهم راه‌بروم بدون آنکه بجائی برسم »و لعنت بر آنهائی که‌بخود تحمیل میکنند «می خواهم تا آنجابرسم» رسیدن‌یعنی‌مردن، درطی راه می‌توانی توقف‌های کوتاه داشته باشی،کاش میتوانستم بخود بقبولانم که توبرای من‌فقط یك‌توقف کوتاه بوده‌ای، که‌مرك یکنفر زندگی رامتوقف‌نمیکندکه زندگی احتیاجی به بودو نبود تو نداشته است‌واین دردورنج بدرد چیزی و یاکسی‌خورده است، ولی بچه‌ای که میمیرد ومادری که‌ازمادر بودن منصرف میشود بدرد چه میخورد؟بدرد حقوق دانان، اخلاقیون، مذهبی هو یا انقلابیون ؟دراینصورت باید از خودپرسید چه‌کسی از این جریان سوء استفاده خواهد کردوحکم‌دادگاهی که چنین‌اشخاصی تشکیل دهند ،چگونه خواهدبود؟داستان من وسیله دست کدامیك ازاین حضرات شده‌است گناه من آن بوده است‌که تورابطرف خودکشی‌رانده‌ام وتراکشته‌ام یا این‌که بدین‌خاطر گناهکارم که به توروحی رانسبت داده‌ام که فاقدآن بودی؟

گزارش

گناه بی‌نظمی در توزیع گاز را شرکت‌ملی گازو شرکتهای توزیع کننده، به‌گردن یکدیگر می‌اندازند

«گاز» بلای جان مردم شده

(۱) شرکت ملی گاز : ما به‌اندازه کافی «گاز» میدهیم

(۲) شرکت های توزیع کننده : ما برای «گاز» گرفتن باید ساعتها توی صف بمانیم

(۳) مردم : ما بدون «گاز» مانده‌ایم!

تاخیر در تحویل و بدی توزیع گاز یکی از مشکلات بزرگ خانواده های تهرانی است ، و خانواده‌های تهرانی برای تعویض کپسول گاز، باید یك هفته درانتظار بمانند و در عرض آن‌از آب‌گرم و غذای گرم محروم شوند . درین‌حال، شرکتهای توزیع‌کننده گاز حاضر نیستند گناه این مساله را برگردن گیرند اگرچه شرکت ملی گاز ایران ، فقط شرکتها را مقصر میداند .

خانواده های تهرانی مدت هاست چراغ های نفتی‌واجاق های هیزمی خود را دور ریخته‌اند و ازاجاقهای مدرن گازی‌برای پخت‌وپز استفاده‌می کنند . اما چندیست که‌بخاطر کمبود و بدی توزیع‌گاز ، پس از سال ها بار دیگر نیم‌نگاهی به این وسایل قدیمی‌اما وفادار و مرتب انداخته وباستفاده از آنها روی آورده‌اند

مردم میگویند « با رسیدن فصل سرما و افزایش‌میزان استفاده از وسایل گازسوز در خانواده ها ، اگرفکری برای رفع مشکلات توزیع گازنشود، زمستان بدی‌درپیش خواهد بود .»

آذرخشی یکی ازمسئولان شرکت ملی گاز درباره علل توزیع بد گاز میگوید :

« شرکت‌ملی گاز درمورد نحوه توزیع گاز بوسیله شرکت های خصوصی ،هیچ گونه دخالتی ندارد . شرکت ملی گاز فقط مسئول رساندن گاز مایع از پالایشگاه هاو تصفیه‌خانه ها ، به کارخانه های سیلندرپرکنی شرکت‌های توزیع گاز است .

همچنین این شرکت برکار پر کردن‌سیلندر ها نیزنظارت می کند تا استاندارد های ایمنی درموقع‌پرکردن‌سیلندر ها ، از طرف شرکت های توزیع رعایت شود .»

همین مسئول این مسئله راکه‌کمبود گازسبب‌تاخیردر توزیع شده است رد می کند و میگوید :

« در سال جاری حدود ۲۶ تا ۳۰ درصد گازاضافی نسبت به سال گذشته در اختیار شرکت های توزیع قرار گرفته است ، و در صورتی که این شرکت ها تقاضای گاز بیشتری نیزبکنند ما بهرمیزان‌که احتیاج‌داشته باشند ، گاز در اختیارشان قرار خواهیم داد . بنابراین اصلا مسئله‌یی‌بنام کمبودگاز یا تاخیر در تحویل گاز مراجعه کرده‌اند . بنابراین ، نتیجه میگیریم که شرکت ها برای سودجوئی بیشتر مشکل کمبود گازرا در تهران‌بوجود آورده‌اند .

کمبود راننده

اما مسئولان شرکت های توزیع کننده گاز این اتهامات را ناوارد می دانند و درمورد علل کندی توزیع گاز مسایل دیگری را مطرح میکنند .

مدیر عامل شرکت اونیورسال در این مورد میگوید

« کمبود راننده و مشکل ترافیک یکی از مسایلی است‌که سبب تاخیر در کار توزیع گاز شده است . بطور مثال : دو سال پیش برای توزیع گاز با یک وانت ، چهار مرتبه درروز گاز حمل میشد ، در حالیکه امروز بعلت تراکم ترافیک، یک وانت فقط یک بار در روز می‌تواند گاز حمل کند .»

سخنگوی یک شرکت‌دیگر توزیع گاز نیز معتقد است :

« مسئله دیگر که سبب تاخیر بیشتر در توزیع گاز شده است خراب شدن پالایشگاه تهران‌است .شرکت ملی گاز یک باره و بطورغیر منتظر بمااطلاع دادکه از این پس باید گاز مورد نیازخود را از پالایشگاه های دیگر مانند آبادان تامین کنیم‌این کارطبعا سبب‌تاخیردررسیدن گاز مورد نیاز ما شده است. درگذشته‌ما گازمورد نیازمان را در طول دو ساعت از پالایشگاه تهیه میکردیم در حالی که در حال حاضرحمل گاز از سایر پالایشگاه هابه تهران حداقل‌چهار روزطول می کشد . بنابراین شرکت های توزیع کننده گاز ترجیح می دهند گاز مورد نیازشان را از تهران تهیه کنند تا بتوانندزودتر احتیاجات‌مردم رابرآورده سازند .»

شرکت ها بیگناهند

مدیر یکی دیگر از شرکت های توزیع کننده نیز شرکت ملی گاز را مقصر اصلی در بدی توزیع گاز میداند:

« شرکت ملی گاز در تحویل گاز مورد نیازشرکت ها اهمال میکند . تریلی های ما برای تحویل گرفتن گاز حداقل باید یکروزدر نوبت بمانند .درین حال اکثراوقات صف طویلی از تریلی ها در انتظار گاز جلوی پالایشگاه ایجاد میشود .»

مدیر همین شرکت‌میافزاید « شرکت گاز ، گاز موردنیاز را به ما تحویل می دهدولی تحویل گاز بدون نظم و با تاخیر زیاد صورت میگیرد.»

سخنگوی شرکت گاز بوتان علت تاخیر در توزیع گاز را مشکل ترافیک می داند و می‌گوید : «ساعاتی که ماباید گاز مورد نیاز مردم را به آنها تحویل بدهیم ، از نظرترافیک شلوغ‌ترین‌ساعات‌است بنابراین توزیع به سرعت انجام نمی شود . بعلاوه وجود خیابان های عبور ممنوع و تابلوهای بیشمار توقف ممنوع کارتوزیع گاز را مشکلتر ساخته‌است.»

گناه مردم چیست

در حالی‌که بحث‌تندو آتشین شرکت ملی گاز و شرکت های توزیع کننده سیلندر های‌گاز بر سر این که مقصر کیست ، ادامه دارد ،سرما از رامرسیده است و مردم می گویند :

«درین میان چه این طرف مقصر باشد ، چه آن طرف ، مسلما مردم گناهی ندارند ! واقعا گناه کسی که میهمانی مفصلی دیده و همه چیز را برای این ضیافت آماده‌ساخته اما هنوزگازبرایش نیاورده‌اند چیست ؟»

از سوی دیگر ، بسیاری از مردم با بخاریهای نفتی بدرود گفته و به بخاری های گازی روی آورده‌اند و از همین رو چندین شب‌متوالی‌باید درسرما بلرزند یا دود و خطرات‌دیگر بخاری های نفتی و دستی را تحمل کنند تا دل‌شرکت توزیع کننده به حالشان بسوزد و برایشان گاز بفرستد .»

با این حال ، مردم هنوز ،امیدوارند که بحث تند دو طرف این قضیه ، از قلمرو اتهام زدن خارج شود، فکر ها را روی هم بگذارند تا مشکل مردم را حل کنند.

همه چیز حاضر و آماده است اما کو گاز ؟ خانم میگوید: سه روز است‌که‌سفارش گازداده‌ایم اما هنوز خبری از گاز نیست.

درخواستی شرکت هاوجود ندارد .»

شرکت ها مقصرند

ورزنده یکی دیگر از مسئولان شرکت ملی گاز در دنباله‌سخنان‌خود میافزاید:

« مسئله‌یی که تحت عنوان کمبود گاز از طرف شرکت ها مطرح میشود ،بدین علت است که آنها حاضر نیستند گاز مورد احتیاج خود را ازسایر پالایشگاه هاتحویل‌بگیرند. آنها فقط خواستار تحویل گاز از پالایشگاه تهران هستند تاهزینه حمل و نقل کمتری بپردازند . در حال حاضر پالایشگاه های شیراز ، کرمانشاه ، آبادان ظرفیت تحویل گاز را بهرمیزانی که شرکت ها درخواست‌کنند، دارند.علاوه‌براین درماهشهر نیزمحلی درنظرگرفته‌شده است که‌شرکت‌های‌توزیع گازبتوانند گاز مورد نیاز خود رااز آنجا تحویل بگیرند و حمل کنند.اما تاکنون شرکت ها بندرت‌برای تحویل گاز به این پالایشگاه‌ها

یک ۵ ریالی چه‌قدر می ارزد؟

یک پنج ریالی چه قدر می‌ارزد، و چه قدر قیمت دارد ؟

به اندازه یک چشم ؟ یا از دست رفتن یک گوش ، شکستن‌پا ، و چلاق شدن دست ؟ و یا شاید یک پنج‌ریالی باندازه همه اینها بیرزد ، یعنی چشم نابینا شده ، گوش از بیخ کنده ،بینی خرد شده، پای درهم شکسته ، دست چلاق شده ...

.... و حتی گاه ، یک پنج ریالی به قیمت جان آدمی تمام میشود !

بر سر یک پنج ریالی، یک نفر جان خود را از دست می دهد ، یک نفر به ردیف قاتلان می پیوندد که‌شاید سر او بالای دار برود ، و شاید تاابد پشت میله های زندان‌بماند . درین‌میان دو خانواده نیز داغدارمی‌شوند ،یکی داغدار ، بخاطر عزیزی از دست‌رفته دیگری داغدار ،بخاطر آن که‌عزیزشان باید تا ابد زندانی باشد .

آیا واقعا یک پنج ریالی ، اینقدر ها میارزد ؟

جعفر دانیالی خبرنگار عکاس‌هنرمند ما که این سه عکس را در گرماگرم یک حادثه برداشته است ، مینویسد :

همه چیز برسریک پنج‌ریالی‌شروع شد .بچه فروشنده‌یی‌به مشتری خود گفت :«آقااین‌پنج‌ریالی که به من داده‌اید تقلبی است .» بعد سکه پنج ریالی را برزمین انداخت تا به مشتری بزرگ سال و گردن کلفت خود بفهماند که سکه تقلبی است و صدایش غیر عادیست .

اما همین تذکر کوچک ، آتش خشم را در مرد مشتری‌بر افروخت . او فریاد زد :

« مزخرف نگو بچه! من سکه‌تقلبی ندارم !»

همین دو جمله کوتاه کافی بود تا آتش یک زدو خورد روشن شود . زدو خوردی برسر یک پنج ریالی .

این بار ، خوشبختانه باپایمردی رهگذران ، بخیر گذشت وگرنه شاید، یک پنج ریالی خون برپا میکردو بقیمت جان یک نفر تمام میشد .ببینید با چه سادگی ممکن است کسی مرتکب قتل شود ؟

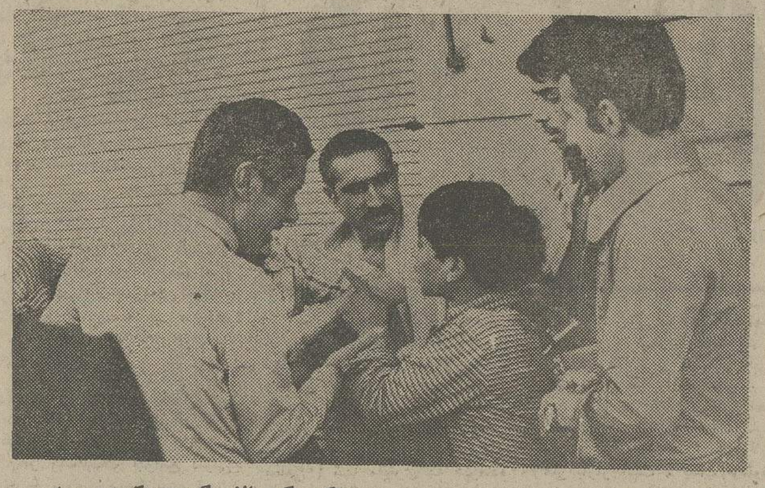

آغاز ماجرا ـ بگو مگو بالا میگیرد.. یک بچه فروشنده با یک مشتری بزرگسال،رهگذران می کوشند تا آنها را آرام سازند .

آتش خشم ـ پایمردی رهگذران به جایی نرسیده، مرد خشمگین با این پندار که به‌حیثیتش توهین شده ـ مثل خروس جنگی به‌سوی‌کودک فروشنده خیز برمیدارد ، غافل‌از آن که ممکن است ، مهر جانیان بر پیشانیش بخورد ، گروهی از رهگذران‌با لبخند ، شاهد زدو خوردی هستند که جدی و جدی‌تر میشود.آنها که می‌خندند نمی دانند که اگر کاری نکنند ،خون یک‌بیگناه در برابر چشمانشان ریخته‌خواهد شد .

در آستانه مرگ ـ پایمردی آقایی که پیراهن چهارخانه برتن دارد (در سمت راست) و چندجوان دو طرف نزاع را از یک دیگر جدا می‌سازد . خوب نگاه کنید و بیندیشید که فروشنده کوچولو ،بامرگ چه قدرفاصله‌دارد ، مرگ آنجاست،در چندسانتی‌متری سر او ، روی آسفالت سرد و سخت ...اگر سر فروشنده کوچولو به کفخیابان میخورد ، شاید یک جنایت آفریده میشد.

شاعران ارمنی هم اسیر ...

بقیه از صفحه ۱۷

که‌بتواند مرا تحت‌تاثیر قراردهد ، نیافته‌ام بجز همان یکی که نام بردم.

ـ این عقیده شماست بعنوان یك مترجم . البته‌مترجم این حق را دارد که هر چه‌را خود می‌پسندد ترجمه کند . اما رای نهائی ر ابايد مردم بدهند این مردم هستند که‌شاعری را می‌پذیرند یارد میکنند . آیا باین نکته توجه‌داشته‌اید؟

آلك :شاعر یا برای‌دل خود میسراید یا برای مردم . باید این دونکته را از هم جدا کرد.

شاعری که برای دل خود میسراید توجهی به‌عقیده‌مردم ندارد و شاعری که برای مردم میسراید و خود را «متعهد» میخواند کس دیگری است.

هرکس بادیدی خاص ونگرشی ویژه به شعرمینگرداما در این جا موقعیت زمانی مطرح است. واضح‌تر بگویم: در جهان وبخصوص در ایران شاعران بزرگی بوده‌اند که در زمان زندگی از سوی مردم طرد شده‌اند ولی عقیده مردم نتوانسته براندیشه و شعرآنان غبار فراموشی بنشاند .مانند: خیام،ناصر خسرو، عبید و دیگران . پس مردم نمیتوانند کاملا در این موضوع محق باشند و صددرصد رای واقعی‌بدهند.

ـ گفتید در یکی از کتابهایتان نامی از یك‌شاعرارمنی زبان ایرانی برده‌اید و او را معرفی کرده‌اید، یا شخص دیگری ۱۳ شاعر دیگر را معرفی کرده‌است . آیا فکرنمی کنید به همین اکتفا کردن وگذشتن، کاردرستی نبوده‌وشما که بهر تقدیر این راه را آغاز کرده بودید می‌بایست‌بیشتر به معرفی شاعران ایرانی قوم خود می‌پرداختید ؟

آلك: چرا چنین کاری لازم است. ولی باید موضوعی را طرح کرد: میان ایرانیان ارمنی دکتر ها و مهندسین‌کار کشته بسیار داریم ولی شاعر ،نه.

شاعران معاصر ارمنی ایران را میتوان روی انگشت یکدست شمرد. انجمنی هست بنام انجمن ادبی که تاکنون ما چیزی از آن ندیده‌ایم. اگر باین انجمن بروی‌جزچند نفر گردهم چیزی نمی‌بینی. این انجمن‌سالهاست که‌مجموعه‌یی هم‌چاپ نکرده بجز یك مجموعه از شاعران ونویسندگانی که بیشتر آنان مرده‌اند ! انجمن، میدانی به شاعران جوان‌که تحت‌تاثیر شعر نوفارسی قرار گرفته‌اند، نمیدهند.

اگر بشاعران جوان ما توجه شود آینده درخشانی‌خواهند داشت. برخی از آنان بادرآمد اندك خود مجموعه اشعارشان را چاپ میکنند و این نشانه علاقه مفرط شان به شعراست.

آگهی استخدام

انجمن توانبخشی بمنظور تکمیل نیروی انسانی‌مورد نیازیکی‌ازواحدهای درمانی خود واقع درتهران‌نو افراد زیر را استخدام مینماید :

عنوان شغل	شرایط احراز
۱ـ رئیس مرکز	دکترای پزشکی و گواهینامه تخصصی در رشته‌روانپزشکی
۲ـ روانپزشك	دکترای پزشکی و گواهینامه تخصصی در رشته‌روانپزشکی
۳ـ مسئول داروخانه	دکترای داروسازی
٤ـ پرستار	لیسانس پرستاری
٥ـ مددکار اجتماعی	لیسانس مددکاری و یا روانشناسی و طی‌دوره کارآموزی
٦ـ بهیار	دیپلم بهیاری
۷ـ کمك بهیار	سوم متوسطه وطی دوره کارآموزی
۸ـ کمك تکنیسین داروسازی	دیپلم متوسطه و طی دوره کارآموزی
۹ـ مدیر مرکز	فوق لیسانس مدیریت بیمارستانها
۱۰ـ مسئول مدارك پزشکی	فوق دیپلم مدارك پزشکی
۱۱ـ منشی و ماشین‌نویس	ششم متوسطه و داشتن گواهینامه ماشین‌نویسی فارسی و لاتین
۱۲ـ کارمند دفتری	ششم متوسطه‌وداشتن حداقل‌دوسال‌سابقه کاردرزمینه‌شغلی
۱۳ـ بایگان	ششم متوسطه‌وداشتن حداقل‌دوسال‌سابقه کاردرزمینه‌شغلی
۱٤ـ راننده	ششم ابتدائی و داشتن گواهینامه پایه یك و یا دو همگانی و دوسال سابقه کار
۱٥ـ خدمتگزار	ششم ابتدائی
۱٦ـ کاخدار	ششم متوسطه و داشتن دوسال سابقه کار درزمینه شغلی
۱۷ـ حسابدار	ششم متوسطه و داشتن سه‌سال سابقه کار در حسابداری
۱۸ـ صاحب جمع اموال و انباردار	ششم متوسطه و داشتن حداقل دوسال سابقه کار
۱۹ـ مربی تربیت بدنی	لیسانس تربیت‌بدنی
۲۰ـ مربی موسیقی و رقص	ششم متوسطه و داشتن سابقه کار در امر تدریس‌موسیقی و رقص
۲۱ـ مربی کارهای دستی	ششم‌متوسطه‌وداشتن‌حداقل‌دوسال‌سابقه‌کاردرزمینه‌شغلی
۲۲ـ مربی نقاشی	ششم‌متوسطه‌وداشتن‌حداقل‌دوسال‌سابقه‌کاردرزمینه‌شغلی
۲۳ـ متصدی تاسیسات	ششم متوسطه‌وداشتن‌حداقل‌دوسال‌سابقه کاردرزمینه‌شغلی

متقاضیان میتوانند ازتاریخ نشر آگهی بمدت‌یکهفته فرم زیر را همراه با یك قطعه عکس ٤×۳ و یك برك فتوکپی شناسنامه ، یك برك فتوکپی آخرین مدرك تحصیلی و فتوکپی برك خاتمه خدمت یا معافی ازخدمت زیر پرچم را با پست سفارشی به امور پرسنلی‌انجمن واقع در خیابان شاهرضابین‌کالج وویلا کوی سرشار شماره ۳٤ ارسال دارند .

نام نام خانوادگی شماره شناسنامه محل تولد
آخرین مدرك تحصیلی رشته تحصیلی وضع نظام‌وظیفه
شغل مورد درخواست (فقط یك‌شغل)
نشانی :

م‌الف ۱۷۱۲٦

آگهی مزایده

سازمان‌آب مشهد باستناد تصویبنامه سیصدو هفتاد و هشتمین جلسه هیئت‌مدیره ۲۹ر٥ر٥٤ شش دستگاه اتومبیل پیکان‌وانت مدل ٤۸ و٥۰ موجود درانبار مرکزی این‌سازمان واقع‌درخیابان ششم بهمن را ازطریق مزایده بفروش‌میرساند:

داوطلبین شرکت درمزایده ازتاریخ‌بیستم آبانماه لغایت سی‌ام آبانماه پنجاه‌وچهار بامراجعه بدبیرخانه سازمان اوراق شرایط مزایده را دریافت ودرصورت تمایل پیشنهاد خودرا ساعت ۱۱صبح روز دوشنبه سوم‌آذرماه پنجاه‌وچهار درمقابل اخذرسید تسلیم دبیرخانه سازمان واقع در بلوار رضاشاه کبیرنمایند.

قاسم خالدی
مدیر عامل سازمان آب مشهد

شرکت ملی نفت ایران

شرکت ملی نفت ایران پخش وفروش محلی

آگهی قابل توجه مصرف کنندگان نفت گاز دستگاههای حرارتی تهران

باطلاع کلیه دارندگان‌دستگاه‌های حرارتی (شوفاژ) می رساند که تلفن های شماره ۷٥۳۲۱۷ و۷٦٥۹۱۲ درکلیه ایام‌هفته از ساعت ۸ صبح الی ۸بعداز ظهر آماده پاسخگوئی بمراتب تلفنی مصرف کنندگان در موردهرگونه‌اشکال احتمالی موجوددر زمینه«نفتگازحرارتی» می باشد . از کلیه مصرف کنندگان درخواست میشود در صورت مواجه بودن با هرگونه مشکلی مراتب را به وسیله تلفن های مورد اشاره‌بمسئولان مربوط اطلاع فرمایند تا نسبت برفع‌آن اقدام‌لازم بعمل آید .

م‌الف ۱٦۸۰۲

تفسیر اقتصادی

نوشته : دکتر منوچهر کیانی
استاد اقتصاد دانشگاه تهران

عقب‌ماندگی بیمه باوجودافزایش ارقام

باوجود اینکه ارقام «حق بیمه دریافتی» و «خسارات پرداختی» در بازار بیمه‌ایران افزایش زیادی‌نشان‌میدهند، ولی اگر این ارقام را مورد تجزیه و تحلیل دقیق قرار دهیم ، خواهیم دید که در چند سال گذشته دورشته‌از صنعت بیمه توسعه چشمگیری داشته است . این دورشته عبارتند از بیمه باربری و بدنه کشتی و بیمه اتومبیل و شخص ثالث . کل حق بیمه دریافتی در بازار بیمه ایران از طریق بیمه باربری و حمل و نقل که در سال۱۳۴۱ حدود ۳۰۳ میلیون ریال بوده است در سال ۱۳۵۰ به مبلغ ۱۴۶۹ میلیون ریال و در سال ۱۳۵۳ بمبلغ ۹۴۵۰ میلیون ریال افزایش یافته است . همچنین حق دریافتی بیمه اتومبیل و شخص ثالث از مبلغ ۸۰ میلیون ریال در سال ۱۳۴۱ به ۱۳۱۷ میلیون ریال در سال ۱۳۵۰ و بمبلغی حدود ۱۶۷۰ میلیون ریال در سال ۱۳۵۳بالغ شده است .

از طرف دیگر ، چون رابطه مستقیمی بین بیمه‌حمل و نقل و آتش سوزی وجود دارد ، حق بیمه دریافتی آتش‌سوزی در بازار بیمه ایران در طول سیزده سال گذشته (۱۳۵۳ ـ ۱۳۴۱) افزایش زیادی داشته و از مبلغ ۲۳۶ میلیون ریال در سال ۱۳۴۱ بمبلغ ۶۴۵میلیون ریال در سال ۱۳۵۰ و به رقم ۱۳۹۶ میلیون ریال درسال ۱۳۵۳ رسیده است .

توسعه محدود بیمه درین چند رشته در طول سال های گذشته کاملا طبیعی بوده ، چون حجم صادرات و واردات و تعداد اتومبیل ها در کشور دراین مدت چندین برابر شده است . اینکه حتی‌دررشته بیمه‌اتومبیل و شخص ثالث بیمه توسعه لازم را نداشته است ـ هرچند ارقام توسعه زیادی را نشان میدهند ـ میتوان از دیدگاه دیگری مشاهده کرد . در سال ۱۳۵۳ جمعا در تهران حدود ۱۸۵ هزار وسیله نقلیه بیمه بدنه و شخص‌ثالث داشته‌اند ، در حالی که در همین سال حدود ۵۰۰ هزار وسیله نقلیه در شهر تهران وجود داشته است . اگرچه طبق قوانین و مقررات موجود ، حداقل بیمه شخص‌ثالث برای هر وسیله نقلیه‌ای اجباری است ، در سال گذشته فقط حدود یک سوم اتومبیل های موجود در تهران بیمه شده‌اند . در هفت ماه اول سال جاری ، باوجود افزایش روزافزون تعداد اتومبیل‌ها دراین شهر ، نه‌فقط برتعداد اتومبیل های بیمه شده اضافه نگردیده ، بلکه به رقمی حدود ۱۵۴ هزار کاهش یافته است .

این امر که اکثر اتومبیل های موجود درکشوربیمه نیستند ، از یکطرف بعلت عدم همکاری و کنترل پلیس میباشد و از طرف دیگر بخاطر عدم اعتماد مردم به‌شرکت های بیمه و پرداخت خسارات بوسیله آنها است . بیمه بودن اتومبیل های شخصی را فقط پلیس روز های عید ، آنهم فقط در جاده ها بازرسی میکند ، نه‌بطور مداوم و مستمر،در نتیجه صاحبان اتومبیل های‌شخصی میتوانند از بیمه کردن اتومبیل های خود فرار کنند و بدین طریق قانون را زیرپا نهند . طرز پرداخت خسارات وارده ومیزان آن از طرف شرکتهای بیمه بنحوی‌است که جاذبه‌ای برای صاحبان اتومبیل های شخصی بوجود نمی‌آورد تا بدلخواه و آزادانه اتومبیل‌های‌خود را بیمه کنند .

اگر چه در مقام مقایسه باکشور های صنعتی‌میزان حق بیمه اتومبیل ها در ایران (برای پیکان حدود ۲۷۰ تومان) نازل است ، ولی پرداخت خسارات بوسیله شرکت های بیمه طبق آئین‌نامه اجرائی بیمه شخص ثالث که برای خسارت بدنی سرنشینان اتومبیل برای هر نفر در هر حادثه تا حداکثر ده هزار تومان و درصورت خسارت بدنی چند نفر حداکثر تاسی هزار تومان‌پرداخت مینمایند ، نه تنها با در نظر گرفتن نرخهای درمان بیمارستانها که حتی کوچکترین عمل جراحی بیش از ده هزار تومان خرج دارد ، مسخره است ، بلکه از صورت بیمه بمعنای واقعی آن ، یعنی از بین بردن آثار ناگوار ناشی از حوادث‌و اتفاقات بیمه گذاران خارج شده و شکل صدقه و «کمک به فقرا» را به خود میگیرد .

در مورد بیمه شخص ثالث اتوبوسها وضع مسخره‌تر است ، چون کل خساراتی را که شرکت های بیمه ، طبق مقرراتی که خود نوشته‌اند و قوانینی که خود آنها تنظیم و برای تصویب به مجلس ارائه داده‌اند و ناچار از هر جهت بنفع‌شان میباشد ، در صورت‌وقوع بدترین و سهمگین‌ترین حوادث برای سرنشینان اتوبوس میپردازند ، حداکثر تا صد هزار تومان است . تصادفات عادی اتوبوسها ـ که متاسفانه تعداد آنها در گوشه و کنار کشور و در جاده های بد مملکت کم نیست ـ نشان میدهند که در هر تصادفی حداقل چند نفر کشته و تعداد زیادی زخمی میشوند . یکصد هزار تومان حتی کفاف بستری کردن چند نفر را نیز نمیکند .

هر چند نرخ حق بیمه در کشور های صنعتی کمی بیشتر است ، ولی با تشویق هائی که میشود ، عملا پرداختی بیمه گذاران کمتر از ایران میباشد . کسی که در خارج سه سال بدون تصادف رانندگی کند ، تا ۵۰ در صد از حق بیمه به او تخفیف داده میشود ، در حالیکه این تخفیف در ایران به حداکثر۱۵ در صدمیرسد. بعلاوه خساراتی را که شرکت های‌بیمه درصورت وقوع تصادفات میپردازند با مبلغ ناچیزی که در ایران پرداخت میگردد ، نمیتوان مقایسه کرد . در آلمان کل خساراتی را که شرکت های بیمه در صورت وقوع تصادفات برای بیمه شخص ثالث میپردازند تا حداکثر یک میلیون مارک (حدود دو میلیون و هفتصد هزارتومان) میباشد .

علیرغم تبلیغات وسیعی که شرکت‌های بیمه ،بخصوص شرکت سهامی بیمه ایران میکنند و ارقام‌و اعدادگوناگون را بمعرض نمایش در می‌آورند ، بیمه بعللی‌که‌بعدامورد بحث قرار میگیرد ، نه فقط از نظر کیفی گسترش نیافته است ، بلکه ، اگر ارقام حق بیمه را با سپرده های پس‌انداز بانکها مقایسه نمائیم ، مقایسه‌ای که حتمامی‌باید جهت روشن شدن پیشرفت بیمه انجام شود ، خواهیم دید که بیمه در ایران عقب مانده است و همگام تحول اقتصادی کشور ترقی نکرده ، تنها بانک ملی ایران توانسته است میزان سپرده های مدت‌دار خود را از مبلغ ۶۰٫۵ میلیارد ریال در سال ۱۳۵۲بمبلغ بیش از۱۱۸ میلیارد ریال در سال ۱۳۵۳ برساند .

در حالی که کل حق بیمه بازار بیمه در ایران در سال ۱۳۵۳ رقمی حدود ۱۶٫۵میلیارد ریال بوده است که ۱۱٫۲ میلیارد آن متعلق به شرکت سهامی بیمه ایران میباشد .

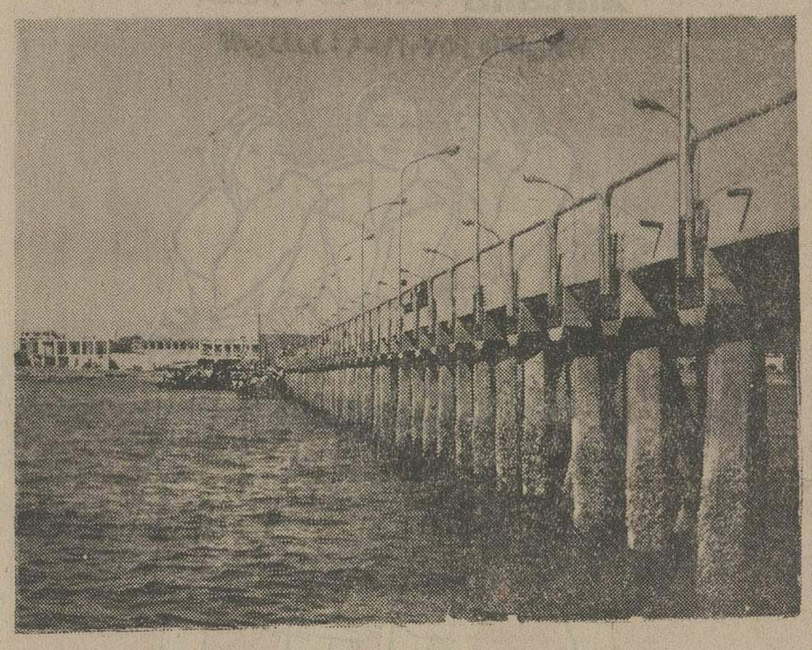

بهره برداری ازاسکله قدیمی بندرعباس

اسکله قدیمی بندر عباس که قسمتی از آن در عکس دیده میشود و در دل شهر قرار دارد بازسازی شد و آغاز بکار کرد.

این اسکله بمنظور پهلوگیری لنجهای داخلی وخارجی وحمل مسافر وکالا از بندر عباس به‌بنادر وجزایر داخلی ساخته شده است.

در حال حاضر تنها لنجهای ایرانی در کنار این اسکله پهلو میگیرند و مسافران جزایر قشم، هرمز و چند جزیره دیگر را از بندر عباس به مقصد میرسانند. لکن برنامه‌هائی در دست تهیه است و بموجب تبادل نظرهائی که‌در استانداری استان ساحلی دنبال میشود در آینده‌ای نزدیک این اسکله پذیرای لنجهای خارجی که به بندر عباس میایند نیز خواهد شد.

دنیای ورزش روز های شنبه منتشر میشود

مهدی بهشتی‌پور

تکنولوژی کشاورزی وارد کنیم نه محصول کشاورزی

دیشب «ارل‌باتز» وزیر کشاورزی ایالات متحده‌امریکا در راس یک هیات ۱۳ نفری مرکب از کارشناسان وزارت کشاورزی این کشور و چند روزنامه‌نگار مطلع دراین‌رشته وارد تهران شد .

بقرار اطلاع گفت‌و گوهائی که طی چند روز آینده بین وزیران و مقامات مسئول دو وزارتخانه کشاورزی‌و تعاون با وزیر کشاورزی امریکا و همراهان وی انجام خواهد شد ، در زمینه همکاری های کشاورزی و توسعه صنایع روستائی خواهد بود .

طی سالهای اخیر چندبار وزیران وقت‌کشاورزی‌آمریکا به ایران سفر کرده‌اند . من هیچگاه سفر «فریمن» وزیر اسبق کشاورزی آمریکا را که در مهرماه ۱۳۴۰ بایران‌انجام گرفت ، خاصه بدین علت‌که در یکی‌دو بازدید وی از چند مزرعه حضورداشتم ،فراموش نمیکنم .

فریمن در آن دیدار چند روزه خود از ایران ، خاصه پس از دیدارش از چند روستای اطراف کرج وعده داد که دولت آمریکا فقط درحدود کمکهای جنسی یعنی گندم و ذرت میتواند به کشاورزی ایران کمک کند ، حال‌آنکه وزیر وقت‌کشاورزی ایران در بدو ورود به‌ایران به او تذکر داده بود که اگر فقط به همین کمکها اکتفا شود ، نباید انتظار داشت که وضع کشاورزی ایران بهبود کافی پیدا کند .

وزیر وقت کشاورزی‌ایران که با پیشرفتهای کشاورزی آمریکا نیز آشنائی داشت و میدانست که توسعه کشاورزی آمریکا خاصه بین سالهای ۱۹۲۰ تا ۱۹۳۵ و دهه‌های پس از آن علاوه برقدرت‌مالی و استعداد طبیعی کشورمذکور وتوجه دولت به اصلاحات ارضی و تسهیلات اعتباری برای زارعین ، مرهون ازدیاد ماشین آلات کشاورزی و آشنائی کامل کشاورزان با فنون و تکنیک‌های جدید کشاورزی و بکار بردن این متدها در امر کشاورزی‌است، از وزیراسبق کشاورزی‌امریکا خواست که کشاورزی ایران را با تکنیکهای جدید مجهز کند و به موازات کمک‌های جنسی، مقداری از ماشین‌آلات کشاورزی و لوازم و وسایل مورد احتیاج به کشاورزان ایران بدهد . ولی نتیجه حاصل از مذاکرات آنروزبین وزیران کشاورزی امریکا و ایران فقط به ارسال مقداری گندم و ذرت محدود ماند.

یکسال‌و اندی‌بعدازاین‌دیدار، اصلاحات ارضی در ایران شروع شد و فئودالیسم برای همیشه ازبین رفت و دوران پیشرفت کشاورزی ما آغاز گردید.

در چند ساله اخیر دربخش کشاورزی فعالیتهائی کرده‌ایم و طرحهای بزرگ و جالبی نیز بمورد اجرا گذاشته شده است و میتوان ادعا کرد که بسیاری از این طرحها ازچنان اهمیتی برخوردار است که نمیتوان یکی را بر دیگری ترجیح داد.

بطور مثال ، میتوان گفت‌که استفاده از ماهواره در کشاورزی بسیاربجاوضروری بوده‌است، ماهوارەدرپیشرفت کشاورزی کمک زیادی به کشاورزان مامیکند ونه‌تنها از قشرهای هوا و روی زمین اطلاعات لازم را دراختیار میگذارد، بلکه با استفاده از آن میتوان از وضع زیرزمین نیز براحتی اطلاعات لازم را کسب‌کردو دراختیارکشاورزان گذاشت.

ایجاد مجتمع های عظیم و سرمایه‌گذاریهای بزرگ‌ازطرف بخش عمومی و خصوصی ، آشنا ساختن کشاورزان به اصول صحیح روشهای علمی جدید، توزیع گود ارزان و بذر ونهال وتراکتور وکمباین و دیگر ماشینهای کشاورزی و بالاخره‌نوسازی روستاهای کشور ازجمله‌اقدامات‌چشمگیر چندسال اخیر بوده است . ولی باید اعتراف کرد که‌هنوز هم مقدار زیادی از اراضی کشور ما که قابل کشت است ، متاسفانه تاکنون تحت کشت درنیامده و ماناگزیریم مقدار زیادی ازنیازمندیهای کشاورزی خود را از خارج بخصوص ایالات متحده آمریکا تامین کنیم .

درسال گذشته ، علاوه بر واردات صدها میلیون ریال گوشت گاو ، گوسفند،پرندگان کشته ،شیرخشک ،پنیر، عسل، نشاء ،پیاز گل ، درخت ، سبزیجات پرتقال ،لیموترش ، گوجه،بلغور ،نشاسته،مارگارین شکر ، مواد اولیه برای‌نوشابه ها ،فرآورده هاوکنسرو های گوشتی ،انواع مشروب ها، آرد ماهی ، توتون وسیگارت، دانه های روغنی وچربی ها وغیره ، مقدار ۱٫۳۷۷ میلیون تن گندم بارزش۲۰۲۵۳ میلیون ریال ،مقدار ۱۰۸ هزار تن جوبارزش ۱۳۴۲ میلیون ریال وذرت به میزان ۱۳۶ هزارتن بارزش ۱۳۵میلیون ریال ،برنج گرده ۱۳۰٫۲ هزارتن بارزش ۶۲۳٫۸میلیون‌ریال ،برنج‌معمولی ۲۲٫۲ هزارتن‌بارزش ۲۳میلیون ریال ،چربی ۲۲ هزارتن‌بارزش ۹۰۷ میلیون ریال و روغن سویا ۱۴۴هزارتن‌بارزش۹۰۱۴ میلیون ریال از ایالات متحده آمریکا واردکشور شده است.

آمارفوق نمونه کوچکی از واردات چندنوع‌فرآورده های کشاورزی‌ازایالات متحده‌آمریکا است،حال آنکه اگرهمانطوریکه درکشور های‌پیشرفته وصنعتی که حتی کوهها و ریگزارهارا نیز بزیر کشت درآورده‌اند مانیز بجای اینهمه واردات فرآورده های کشاورزی از کشور مذکور ،برای بزیرکشت درآوردن بقیه‌اراضی قابل‌کشت خود از دانش ومهارت آنها که‌مهمترین عامل در پیشرفت کشاورزی است بهره‌مند می شدیم ، امروزه نه‌فقط می توانستیم کلیه نیازهای‌مصرفی خود را در داخل کشورتامین کنیم‌بلکه قادربودیم مانندبسیاری ازکشورهای پیشرفته همه ساله مقدارقابل‌ملاحظه‌ای ازمحصول کشاورزی‌خود را بخارج‌صادر کنیم .

کشاورزی کشورهای بزرگ دنیاازجمله ایالات متحده‌آمریکا باوجود سطح بالای‌دست‌مزد هابدین علت‌باصرفه واقتصادی است که بصورت صنعتی و پیشرفته درآمده و درآن‌ماشین آلات وتکنیک های جدید نقش مهمی ایفاکرده ومیکند . پس اکنون که که وزیر کشاورزی آمریکا در ایران است ودولت آمریکانیزخودرایکی ازدوستان ایران میداندچه بهتر که‌کمکهای خود را معطوف به صدور متدها وشیوه های جدیدصنعتی کشاورزی بایران کند ،زیرا بطوریکه گفته شد بدون مکانیزاسیون کامل واصیل و بدون کشاورزی مبتنی‌برفنون وتکنیک های جدید پیشرفت کشاورزی محال است ، خاصه درکشوری مانند ایران که در بسیاری ازرشته ها باسرعت پیشرفت می کند ، ولی در پیشرفت کشاورزی آن باهمه درآمد وامکانات موجودچنان که بایدوشاید توفیق بدست نیاورده است .

ما باید امروزه متوجه شده باشیم که قدرت مالی‌و استعداد های طبیعی کافی نیست، واین تکنولوژی پیشرفته کشوراست که میتواند به‌بسیاری ازآرزو های ملت ما جامه‌عمل بپوشاند واین درحداولیای امورخاصه وزارتخانه های‌کشاورزی و تعاون است که از این موقعیت بسود کشور استفاده کنند.

اقتصادجهان

افزایش سطح بیکاری درسویس

سطح بیکاری درسویس ازسپتامبر تا اکتبر ۲۶٫۶ درصد افزایش یافته ، واز ۱۲۳۴۹ به ۱۵۷۵۶ تن رسیده است ـ این رقم ۰٫۶درصد جمعیت فعال سویس است در این محاسبه فقط بیکاران منظور شده‌اند که ، در موسسه کاریابی سویس‌نام‌نویسی‌کرده‌اند، و کارگران خارجی بیکار نیز درمحاسبه مذکور منظور نشده‌اند .

نفت کویت به قیمت نفت سعودی

دولت کویت اعلام کرد که بهای نفت خود را هربشکه ده سنت‌تنزل خواهد داد تاهم‌سطح بهای نفت درعربستان سعودی بشود . بدین ترتیب ، بهای نفت کویت از هربشکه ۱۱٫۴۰ دلار به هربشکه ۱۱٫۳۰ دلار کاهش می‌یابد.

رشد اقتصادی بازارمشترک

درگزارش تازه کمیسیون‌بازار مشترک‌اروپا گفته شده است که رشد اقتصادی بازار از سه تاسه ونیم‌درصد،«کاملا»ممکن‌است.

در این گزارش از اتحادیه های کارگری خواسته شده است‌که‌برای‌اثبات حقانیت خود در زمینه افزایش دست مزد ها. باید میزان سوددهی صنایع راافزایش دهند تا امکان سرمایه گذاری های بیش ترنیز فراهم گردد.

پرداخت وام به زامبیا

بازار مشترک اروپا ، ۳۹ میلیون پاونداسترلینگ به صورت اعتبار رایگان‌و وام در اختیار زامبیاگذارده است . زامبیا اعتباری به مبلغ ۷ میلیون پاوند نیز ازبانک جهانی دریافت داشته‌است‌که به‌حساب بانک عمران زامبیا واریزشده است این وام ها، برای اجرای یک طرح بزرگ آبیاری و آموزش کشاورزی درزامبیا به مصرف‌می‌رسد.

شرکت تازه نفتی در ژاپن

شرکت دولتی نفت ژاپن ، وده موسسه عمرانی ونفتی دیگر ، شرکت تازه‌یی درتوکیو تاسیس کرده‌اند که هدف‌آن استخراج وتولید نفت در ایالت آلبرتا ، درکاناداست . شرکت جدید به نام «ژاپن‌اویل‌سند» در بدوامر ۱۳۰۰ میلیون ین (درحدود ۴٫۳میلیون دلار) سرمایه گذاری خواهد کرد . پنجاه درصد سرمایه شرکت متعلق به شرکت‌دولتی نفت ژاپن‌و ۵۰ درصد بقیه متعلق به ده موسسه عمرانی ونفتی ژاپن است .

تعیین قیمت نفت درامریکا

یک‌کمیته مشترک دومجلس نمایندگان‌وسنای امریکا ، بهای جدید نفت را از قرار هربشکه ۷٫۶۶ دلار تصویب کرد . این رقم از سطح قیمت های‌نفت‌دربازار جهانی کمتر است در حال حاضر ۶۰ درصد تولید نفتی امریکا از قرار هربشکه ۵٫۲۵دلار به فروش می‌رسد ، وبقیه به‌بهای بازار جهانی تعیین بیش از ۱۱ دلار فروخته می‌شودمصوبه کمیته مذکورباید درمجلس نمایندگان وسنای امریکا نیز تصویب شود وبه امضای پرزیدنت فورد برسد ،تا قابل اجرا باشد .

نفت خام خارجی درپالایشگاههای امریکا

پالایشگاههای نفتی آمریکا، در حال حاضر، بیش از هرزمان دیگری نفت خام خارجی راپالایش میکنند. ودرعین حال، فرآورده‌های نفتی وارداتی به‌آمریکا، نسبت به روزهای پیش از اعلام‌تحریم نفتی از جانب کشورهای عربی نفت‌خیز، کاهش زیادی پیدا کرده است. اکنون از هر سه بشکه نفت خام که در پالایشگاههای آمریکائی پالایش میشود، یک بشکه نفت خام وارداتی‌است درحالیکه پنجسال پیش، این نسبت یک بر نهبود. بعبارت دیگر، پالایشگاههای آمریکائی طی ۱۸ هفته گذشته روزانه چهار میلیون بشکه نفت وارداتی راپالایش کرده‌اند، از جمله این که رقم ۴۷۲۰۰۰۰ بشکه در روز، طی هفته مختوم به ۱۸ سپتامبر یکمحد نصاب تازه بشمار می‌آمده است.

کسر بودجه اسرائیل

وزیر دارایی اسرائیل ، برای متعادل کردن بودجه این کشور ،بازهم ۱۳۰۰ میلیون پاوند اسرائیلی ، از بانک ملی اسرائیل قرض کرد . ازآغاز سال مالی جاری درآوریل‌گذشته اسرائیلی ها ۳۹۰۰ میلیون پاوند اسرائیلی اسکناس جدید چاپ ومنتشر کرده‌اند درپایان سال مالی جاری این مبلغ ممکن است به ۶۳۰۰ میلیون پاوند اسرائیل بالغ شود.

بورس

● تازه‌ترین نمودارمیانگین بهای سهام‌در بورس‌نیویورک به شرح‌زیر گزارش‌شده است سهام صنعتی۶٪ واحدتنزل کرد و به ۵۳٫۴۷ واحد رسیده است.

سهام حمل ونقل ۲٪ ترقی کرده و به ۳۲٫۶۰ واحد رسیده است.

★★★

● تازه‌ترین نمودار میانگین بهای‌سهام سی موسسه‌صنعتی وابسته به داوجونز بدین شرح اعلام شده است :

سهام صنعتی ۲٫۴۴ واحد افزایش یافته و به ۸۴۹٫۶۰ واحد رسیده است .

سهام حمل‌ونقل ۴۵٫ واحد کاهش یافته و به ۱۷۳٫۹۲ واحد رسیده است .

صدای بلند باروت در جشنواره

بقیه از صفحه ۲۰

بودم که‌در مونتاژ بعدی فیلم قابلی شده بود . اما در این جشنواره علاوه بر فیلم صدای بلند باروت یک فیلم دیگر با نام «کنار» (که درختی است) ازاو در قسمت چشم انداز سینمای آماتور بصورت جنبی به‌نمایش درآمد . فیلم کنار بررسی‌عمیقی از جامعه سنتی ایرانیست که ریشه در خرافات دارد . اما ولی محمدی با این باورسنتی بشدت مبارزه میکند ، مبارزه‌ای که شهدایی نیز در پی خواهد داشت ، محمدی با سماجت‌این مبارزه را دنبال میکند . قرار است روستائیان تشنه در کنار یک «کنار» مقدس چاهی حفر کنند . هیچکس راضی نیست . یکنفر پیشقراول میشود . از میان میرود ، نفردیگری کارش را ادامه میدهد شهید میشود و در یکپلان‌بسیار زیباگروهی از مردم روستا بابیل و کلنگ بسوی چاه میروند .

همین فکر مبارزه در فیلم‌بعدی ولی‌محمدی«صدای بلندباروت» بنوع دیگری متجلی میشود . محمدی هرچه پیشتر میرود ، بهتر میشود ، او در صدای بلند باروت خواهان نسل تازه‌ایست که تفنگ را علیه گرگ هایی که به ده حمله کرده‌اند صادقانه بردارد و تا این حد محمدی آدم موفقی است . اما امتیاز کار او فیلم‌برداری خوب ، تدوین یکدست بودن فیلم از آغاز تا پایان است .

هرچند در مجموع پرداخت درخشانی ندارد،امادرمیزانسن، انتخاب زاویه‌ها و رهبری‌بیش از سی بازیگر کاملا موفق است .

گویاسینمای ۸ برای‌محمدی دیگر دنیای کوچکی است او اگر هر روز میتواند درساختن فیلم های بلند سینمایی موفق‌تر از فیلمسازانی باشدکه در حال حاضر فیلم سینمائی میسازند .

نیروی دریائی شاهنشاهی

آگهی استخدام جهت کادرافسری نیروی دریائی شاهنشاهی

نیروی دریائی شاهنشاهی جهت‌کادر افسری دررشته های تخصصی دریائی ناوبری و مهندسی . تدارکات‌دریائی تعدادی داوطلب‌از طریق‌مصاحبه ومعاینات پزشکی استخدام می نمایدداوطلبین پس از فراگرفتن زبان در مرکز آموزش زبان نیروی دریائی‌شاهنشاهی جهت طی دوره‌مربوطه‌بیکی ازکشور های آمریکا انگلستان‌وایتالیاویا فرانسه اعزام می گردنددانشجویان در مدت اقامت در ایران ازحقوق‌ماهیانه۱۰۵۰۰ ریال و در خارج ازکشورعلاوه بر مبلغ فوق‌از فوق‌العاده روزانه به ارزخارجی‌استفاده خواهندنمودودانشجویان پس ازگذراندن دوره و موفقیت درسال‌سوم تحصیلی دانشگاه بدرجه‌ناوبان دومی مفتخر میگردند .

شرایط :

۱ـ حداقل سن ۱۷ سال‌وحداکثر ۲۴ (برای کسانی که خدمت زیر پرچم را انجام داده‌اند حداکثر ۲۵سال) .
۲ـ داشتن دیپلم کامل متوسطه (در رشته ریاضی با حداقل معدل کتبی ۱۲بالاو دیپلم طبیعی باحداقل معدل کتبی ۱۲ ببالا) .
۳ـ متدین‌بیکی‌ازادیان (مسلمان. مسیحی . کلیمی . زرتشتی) .
۴ـ داشتن صحت مزاج بتائید بهداری نیروی دریائی شاهنشاهی (حداقل‌قدبایستی۱۶۵سانتی‌متر باشد.)

مدارك مورد نیاز :

۱ـ اصل دیپلم یا کارنامه قبولی ششم متوسطه (ریاضی . طبیعی) که معدل کتبی در آن قید شده باشد .
۲ـ اصل شناسنامه و دو برك‌فتوکپی آن .
۳ـ چهار قطعه عکس ۴×۶

داوطلبین جهت ثبت نام‌می‌توانند همه‌روزه باستثناء روز های پنجشنبه‌و ایام تعطیل از ساعت ۸ صبح الی ۱۵ با در دست داشتن مدارك فوق بمعاونت پرسنلی نیروی‌دریائی شاهنشاهی‌واقع درخیابان سپهبد زاهدی جنب مسجد الرحمن مراجعه نمایند .

نیروی دریائی شاهنشاهی

دانشگاه تهران
دانشکده دندانپزشکی

دوره‌بازآموزی

دومین برنامه بازآموزی سال تحصیلی ۵۵ ـ ۵۴ دانشکده دندان پزشکی ـ دانشگاه تهران را به شرح زیر اعلام میدارد .

سخنران :

آقای دکتر مهدی‌فرمند متخصص ارتدنسی از آلمان و امریکا و دانشیار دانشکده دندانپزشکی مانتوبا ـ کانادا .

موضوع های سخنرانی :

۱ـ فلسفه و روش های درمانی ارتدنسی دراروپا.
۲ـ فلسفه وروش های درمانی ارتدنسی درامریکا.
۳ـ جراحیهای ارتدنسی .

تاریخ : ۸ آذرماه ساعت ۹ تا ۴ بعد از ظهر بمدت ۵ساعت . در دانشکده دندان پزشکی دانشگاه تهران . حق شرکت در این دوره بازآموزی با صرف نهار باتفاق سخنران ۲۰۰۰ ریال است و حداکثر شرکت کننده ۲۰نفر میباشد ، کسانی که زودتر مراجعه کنند حق‌تقدم خواهند داشت .

دندانپزشکان داوطلب برای نام نویسی میتوانند همه روزه ۸ تا ۵ بعد از ظهر بدبیرخانه دانشکده دندان پزشکی مراجعه نمایند .

شرکت‌های معتبر ساختمانی حتما بامحصولات رایکوتکنیک آشنا هستند

ماشین بلوک‌زنی سیمانی (تخم‌کن) باقالبهای‌مختلف.
بونیر سیار در ظرفیتهای مختلف . جرثقیل ـ دستگاه تولید آجر سیمانی با ظرفیت ۱۵۰۰۰آجر سیمانی درروز.
بتونیر هیدرولیك در ظرفیتهای مختلف .
با استفاده از خدمات بعداز فروش :
بالوازم یدکی فراوان : و استاندارد بین‌المللی .
انواع دامپر ـ بتونیر ـ ماشین‌بلوک‌زنی ـ غلطك های پاچه‌بزی موجود است .

خیابان آیزنهاور ـ بین چهار راه اسکندری و نواب ـ ساختمان ایران مارگو شماره ۲۲۲ ـ طبقه سوم ـ تلفن ۹۲۱۰۸۵/۶

زیرا : رایکوتکنیك نامی‌آشنا برای دست اندرکاران امور ساختمانی است

آغاز و پایان جشنواره سینمای جوان (۱)

محمد ابراهیمیان

«صدای بلند باروت» در جشنواره

صحنه‌ای از صدای بلند باروت ساخته ولی محمدی از سینمای جوان اهواز ـ فیلمی که همراه دو فیلم دیگر از اهواز پلاک‌زرین جشنواره را ربود .

سومین جشنواره سینمای جوان ایران روزهای پنجشنبه و جمعه در سینماسینه‌موندفیلم های خودرا عرضه کرد و در مراسمی جوایز برندگان جشنواره طوس و برندگان مرحله منطقه‌یی سینمای جوان ایران اهدا شد .

سوگ یکدلاور ساخته ولی محمدی از سینمای جوان اهواز ـ همیشه خورشید ، ساخته حسان صحتی‌ازسینمای جوان مشهد ـ جنگ رستم و دیو سپید،ساخته‌حسن اکبری‌ـ از سینمای آزادتهران، که‌رستم پلی بود ، ساخته جهانفر افشار از سینمای جوان‌تهران برندگان پلاک زرین جشنواره توس بودند .

سینمای جوان‌ایران،جشنواره خود را با فیلم قالی شویان ساخته عباس بلورچی که خارج از مسابقه نشان داده‌می شد آغاز کرد .

قالی شویان

قالی شویان زمینه مستندی از این مراسم در مشهد اردهال کاشان داشت . وقتی همه عوامل مستند برای‌یک فیلمساز آماده باشد ، تنها کاری که او باید بکند ، برداشت‌وارائه روشنگرانه‌ای است که شعور سینمایی او را بنمایاند . عباس بلورچی در ساختن این فیلم به یک گزارش سینمایی اکتفا کرده است . مراسمی که از صبح آغاز میشود و در شب پایان میگیرد این تمامی آن چیزیست که او در این فیلم نشان میدهد ،باضافه تصاویری گاه زیبا از فضایی که‌تماشاگر انتظار دیدن تصاویر زیبا را هم از آن دارد و فیلمبرداری خوب ادیک یوسفی بالایان در زمینه سینمای ۸ میلی متری ، اما مجموعه آنچه که پیش روی تماشاچی گذاشته می ـ شود و بلورچی در ساخت و پرداخت آن موفق بود ایمان مردمی است‌که ریشه درفرهنگ خود دارد . فیلم قالی شویان منهای بعضی از صحنه هایش که آن را کشدار میکند ازنظر مستند سازی پذیرفتنی است .

لال‌جین

ساخته میترا توصیف و ثریا دبیری .

تم امسال جشنواره سینمای جوان ایران فرهنگ ملی وزن و خانواده بر مبنای موضوع هشتمین جشن فرهنگ و هنر برگزیده شده بود و فیلم لال جین (یکی‌ازروستا های‌همدان که کار سفال میکنند) یکی از آن فیلمهایی است‌که در جهت تم اول‌سیرمیکند. فیلم برداشت آگاهانه‌ای از زندگی روستا ـ نشینان لال‌جین است ، روستا نشینان که با تلاش خود به هنر سنتی‌ایران‌رمق‌بخشیده‌اند. لال‌جین‌درمجموع فیلم‌درخشانی نیست ، تنها نکته مثبت آن کمپوزیسیونی است که ازآغاز تا پایان بر عوامل فیلم برتری دارد . اما فصل درخشان فیلم زمانیست که‌دوربین‌دریک اطاق تاریک منفذی را به آسمان‌آبی میگشاید و بلافاصله آن را به انبوه کوزه های سفالین آبی مرتبط میسازد.موسیقی‌ریتمیک فیلم که‌یک‌آهنگ غمگنانه‌کردیست یا فضای آن منطبق نیست ،مگر زمانی که از صدای حزن انگیز کمانچه‌ای استفاده میشود .

صدای بلند باروت

ساخته ولی‌محمدی ازسینمای جوان اهواز .

اهوازیها لیاقت این راداشتند که پلاک زرین جشنواره را بربایند ، تکنیک‌و دانش‌مینمایی آنها برتر و بهتر از دیگرمناطق ایران بود و این ولی محمدی یکی از آن اهوازیهاست . از آن اهوازیهایی‌که‌شیفته‌داستان های بلند وپرزحمت است ، از او قبلا فیلم سوگ یک دلاور را در جشنواره توس دیده

بقیه در صفحه ۱۹

جدول عادی

جدول شماره ۹۱۹۲

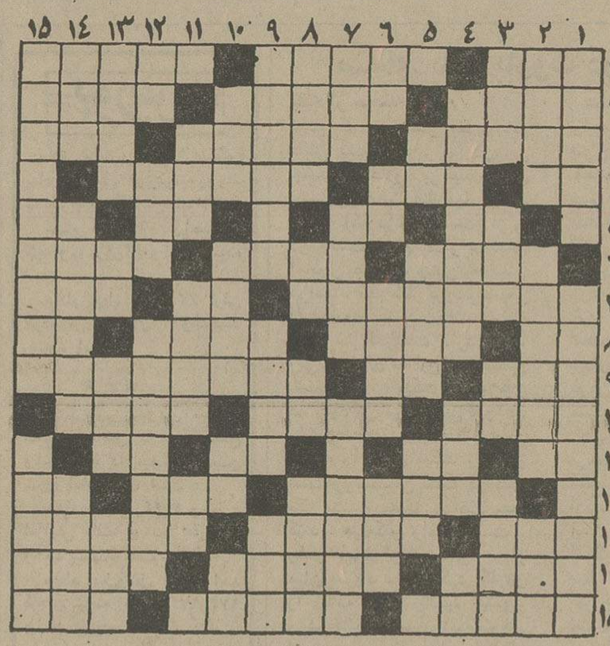

افقی :

۱ـ به زیرش سروتن می‌شویند ـ جائی برای گذراندن وقت‌ـ دارائی است و انچه که در تصرف کسی باشد ۲ ـ صراحی می‌ـ نام شوی سوفیالورن ـ از مرد هرگز ندیده‌اند ۳ـاتاق بزرگ ـ از مرده بجا میماند ـ نیم رقص امریکائیان ٤ـ صدمتر مربع‌ـ تقویت رادیویی ـ شهری درغرب ٥ـ حرف همراهی ـ نقش هنرپیشه ـ مال‌مطرب بی‌صداشکسته بود !ـ مادر عرب٦ـ آموختن آن پایانی ندارد ـ معروفترین سردار ایرانی که اعراب را بستوه‌آورده بود ـ دیوار قلعه ۷ـ کار عاشق هجران کشیده افتادن‌در آنست‌ـحرف صریح ـ سختی زندگی ۸ـخاک کوزه‌گری‌ـ همیشه تشنه‌لب‌گول آنرا خورده ـ پادشاهی در سلسله ساسانی ـ شکوه‌گوی جدائیها ۹ـ سرزمین آهوی مشکین‌نافه ـ ورزشی است ـ پایتخت کشور شیلی ۱۰ـنادان است ـ پیام‌آور ـ زمانی‌مرادش خیلی معروف شده بود ۱۱ـ ضمیراشاره ـ عیب‌وعار‌ـ زمین ـ گرفتن ازراه‌هوا ۱۲ـ برای استخدام باید تکمیل باشد‌ـ از نواحی مکه‌ـکجاست ۱۳ـ سرای آخرت ـ عرب تاجش راآرزو کرده بود ـ در آن‌فرار گرفتن سرماخوردگی می‌آورد ۱٤ـ چموشی نمی‌کند ـ دردیده است و برون میگرد ـ طبلش را زده‌اند ۱٥ـ در ملاحت انگشت‌نماست ـ از کشورهای اروپائی ـ فلزیست .

عمودی :

۱ـ همدم است ـ طرفداران بابک خرم‌دین را میگفتند ۲ـ هوس آبستن ـ اگر دغل‌نباشند برگرد شیرینی جمع نیایند !ـ باد زیر پوست ۳ـ لباس روی لباسها ـ پرنده‌ایست ـ از اعداد زیرده ـ پایتختی در اروپا ٤ـ یکی‌ازستارگان آسمانی ـزادگاه خروس جنگی ـ شراب ٥ـبرج قدیمی‌فرانسه‌ـ فن وطرزعمل‌ـ گاهی‌کیف چنین است ٦ـ طلایه اعداد ـ همه را شامل میشودـ چندیست در میدان مسابقه ناراحتش می‌کنند !ـ با خودش کامل میشود ۷ـ شما همدارید ـ برگزیده از هرچیز ـ لباسی که پدرانمان می‌پوشیدند ۸ـ هدف و مقصود ـ طمع باشد ـ نوراندکـ خالی که خیلی‌ارزش داشت ۹ـ برافروختگی ـ از صادرات معروف ایران است ـ کشوری‌درمنطقه عربی ۱۰ـآنسو ـ خالص که باشد الماس‌میشود ـازغزال توان دیدـ ویتامینی است ۱۱ـ عضوی در درون ـ نویسنده نامه ـ منقار ۱۲ـ سه کیلو ـ رودی در اروپا ـحرف کسی‌را به آسانی نمی‌پذیرد۱۳ـ از راه رسیده ـ گاهی با جایش رود ـ کمترین مقدار ـ بلند ۱٤ـ عقاید ـ ضربه‌ای با زانوی خمیده ـ آهنگر معروف افسانه‌ای ۱٥ـ واگن ها را به دنبال خود می‌کشد و مسافر می‌برد !ـ در پستی آنان شک نکنید .

جدول ویژه شماره ۵۵۲

افقی :

۱ـ از جنگهای معروف در صدر اسلام ـ خواهش کننده ـ آماده برای هر کاری است ۲ـ در چرخ خیاطی نخ به دورش می‌پیچد ـ جواب نامه ـ کلمه افسوس که به معنای دریغا آمده ۳ـاز ستارگان چشمک زن آسمان ـ همیشه به ضعیف باید کردـ درختی‌که‌از چوبش تسبیح درست می‌کنند ٤ـ پیشاوندی است ـ پراکنده‌کردن‌ـ گاهی‌جنگ‌باعث‌بربادرفتن‌آن‌میشود ٥ـ ازعناصر شیمیائی ـ شانه ـ دونده بیشتر می‌زند ـ ضمیر مفرد ٦ـ بندری در ایران ـ رقصی که خیلی هنر می‌خواهد ـ ندادهنده از عالم غیب۷ـپیرویکی‌از مکاتب ادبی است که رویا وبدبینی و نومیدی درآن نقش اساسی دارد ـ شیشه شکم گنده ـ وقتی که بیایدرنگ میرود ۸ـ خداوند یکتا ـ کهنه ها و پوسیده‌ها ـ خداکند لباس بختش هم مانند لباس خودش سفید باشد ـ تازه ۹ـ سخا و بخشش‌ـ از نازیان‌مشهور ـ در بین آثار همینگوی بجوئید ۱۰ـ مرد بی‌زن ـ عاشق ازوجودش رنج می‌برد ـ از هرجایش که گرفته شود استفاده است ۱۱ـ شکوه‌گوی جدائیها ـ گودوعمیق ـ ضربه باسر ـ از صورفلکی ۱۲ـ اخترتان همیشه چنین باشدـ سگ درلفظ تازی‌ـ در زبان موسیقی قبل از «فا» می‌آید ۱۳ـ سنگ‌نوشته ـ ماهی در سال سریانی ـ پیغمبر است و به حضرت زرتشت اطلاق میشود ۱٤ـ از سازمانهای نیکوکاری جهانی‌ـ اکنون ـ از انواع‌صندلی است ۱٥ـ جیوه ـ گشاده‌روـ دردها و رنجها .

عمودی :

۱ـ شهری‌قدیمی که‌اکنون ایرانشهرشده ـ از مردان‌لقب‌گرفته دوره قاجاریه ۲ـ لقب یکی از پادشاهان هخامنشی ـ برای پیشاهنگان برپامیشود ـ مثل و مانند ۳ـ جامه یک‌لاـ ضایع و باطل ـ نفس ـ اگر در زندگی نباشد کلاه پس معرکه است ٤ـیکی ازخانواده‌های قدیمی انگلستان ـ گل‌تاجزیری ـ درویش می‌کشد ٥ـ رشد کردن ـ پشت سرهم که شود جمله میشود ـ از انواع خیار است اما خوردنی نیست ! ٦ـ تردستی در کار ـ سخن خشمگین زیر لب ـ سهل‌وآسان ـ پدربزرگ ۷ـ دیوار بلند ومحکم ـ برلب خوشحال می‌نشیند ـ جنگ معروفی بین ایرانیان و اعراب که در آن رستم فرخ‌زاد سردار ایرانی کشته شد !۸ـ در اصطلاح حکما چیزی است که‌منزه‌ازماده باشدـگوشت ترکی ـ بلی به زبان ایتالیائی ـ هرجسم که برق را از خود عبوردهد ۹ـ از تراژدی نویسان معروف یونان قدیم که آنتیگون از آثار اوست ـ یکی از عتبات ـ همه هیکل ها ندارند ۱۰ـ قومی فنا شده ـ راه خود میرود و به کسی اعتنایش نیست ـ ویران‌کردن ـ توانائی ۱۱ـ زمانی برسر حل جدول شماره ۵۵۱ میزدند ـ وسیله الصاق عکس به جائی ـ حرف شرط ۱۲ـ آببند ـ علاقه و الفت‌ـ امید است که عروس خانم چنین شود ۱۳ـعلامت صفت عالی ـ برهنه ـ در آن چیزی مخلوط نشده‌ـ یک وعده غذا ۱٤ـ یکی از حبوبات ـ در قدیم النگو دستبند را می‌گفتند ـ حمایل گردن‌است و از انواع شعر ! ۱٥ـآخرین پادشاه هخامنشی ـ زادگاه ابوریحان .

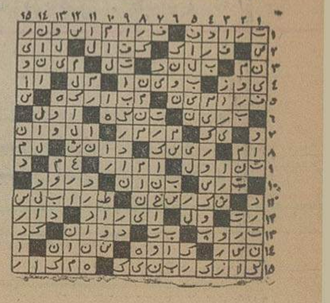

تلویزیون

برنامه‌های تلویزیونی زیر از طرف سازمان رادیو تلویزیون ملی ایران اعلام شده‌است مسئولیت هرگونه تغییر در ساعات و چگونگی برنامه‌ها با آن‌سازمان است.

برنامه اول کانال ۷

یکشنبه

۱٦ـ۳۰ اخبار
۱٦ـ۳٥ موسیقی محلی
۱۷ـ۰۰ نقالی
۱۷ـ۱۱ گلی و دوستان
۱۷ـ۱٥ کارتون بتمن
۱۷ـ٤۰ حلقه جادو
۱۸ـ۱۰ یکی‌بود یکی‌نبود
۱۸ـ۲۰ اخبار استان
۱۸ـ۳۰ برنامه آموزشی
۱۸ـ٥۰ اخبار ورزشی
۱۹ـ۰۰ خانواده
۱۹ـ۳۰ مسابقه
۲۰ـ۰۰ مشروح اخبار
۲۰ـ۳٥ چنگک
۲۱ـ۲٥ آقای مربوطه
۲۱ـ۳۰ دانش
۲۲ـ۰۰ فیلم هفته

برنامه نیمروز دوشنبه

۱۲ـ۰۰ اخبار
۱۲ـ۰٥ حفاظت و ایمنی
۱۲ـ۳۰ موسیقی کلاسیک
۱۲ـ٤۰ موسیقی محلی
۱۳ـ۰٥ فناناپذیر
۱٤ـ۰۰ اخبار

برنامه دوم کانال ۹

یکشنبه

برنامه بین‌المللی

۱٦ـ۳۰ اخبار
۱٦ـ۳۳ اسکی‌باز
۱۷ـ۰۰ برنامه مخصوص تلویزیون ملی ایران
۱۹ـ۰۰ اخبار
۱۹ـ۱٥ موسیقی و تصویر
۱۹ـ۳۰ اتاق اخبار
۱۹ـ۳٥ برگهای اندیشه
۲۰ـ۰٥ کوجاک
۲۱ـ۰۰ اخبار از برنامه دوم
۲۱ـ۳۰ موسیقی کلاسیک
۲۲ـ۰۰ سیبرا مجموعه جدید تحت عنوان رنجرها

تلویزیون امریکا

یکشنبه

۱٦ـ۰۰ تلویزیون امروز
۱٦ـ۰٥ خیابان سسام
۱۷ـ۰۰ گله گوسفندان هارلم
۱۷ـ۲٥ فامیل آدامز
۱۷ـ٥۰ قهرمانان
۱۷ـ٥٥ آگهی
۱۸ـ۰۰ اخبار
۱۸ـ۳۰ حالا آنرا می‌بینید
۱۸ـ٤۰ سرویس خاموش
۱۹ـ۱٥ زنده‌باد
۲۰ـ۰۰ فیلم سینمائی
۲۱ـ۳۰ شیطان
۲۱ـ٥٥ آگهی
۲۲ـ۰۰ اخبار
۲۲ـ۱٥ شو امشب
۲۳ـ۲۰ سفرهای پرماجرا

Brioni
بریونی بازمیگردد
در روزهای ۲۸ و ۲۹ آبان ماه
نمایش آخرین مدهای پائیزی و زمستانی بریونی
در هتل اینتر کنتیننانتال
Alitalia باهمکاری شرکت هواپیمائی آلیتالیا
تلفن رزرو : ۹-۶۵۷۰۳۱ داخلی ۱۷۸

کاشی سعدی
پیشرو صنعت سرامیک ایران

برنامه‌های فردای جشن فرهنگ و هنر
در سراسر کشور ـ ۲٦ آبان

جشن فرهنگ و هنر

بحث و گفتگو در باره هنرهای تجسمی	تهران
شاپرک خانم	تهران
نمایشگاه عکس و اسلاید بناهای تاریخی	تهران
برنامه بالت لی‌لی لازاریان	تهران
جشن و سخنرانی پیش آهنگان	تهران
جشن و سخنرانی پیش آهنگان	تهران
جشن‌و سخنرانی‌آموزش‌و پرورش ناحیه۱۵	تهران
نمایشنامه تئاتر	ورامین
نمایشنامه تئاتر	تهران
نمایشگاه کتاب	شهرری
موسیقی و معرفی روح‌الله خالقی	تهران
شب شعر	تهران
گروه کر و ارکستر شاد	تهران
نمایشگاه صنایع دستی	تهران
نمایشگاه نقاشی	تهران
نمایشنامه هفته تئاتر	تهران
نمایش فیلم‌های نعمت نفتی و عالی قاپو	تهران
تجلیل از استادبوردراود :رشت ، بندرپهلوی، لاهیجان، لنگرود، رودبار، هشتپر، آستارا، صومعه‌سرا ، فومن، رودسر	
گروه موسیقی خرم‌آباد	تبریز
نمایشنامه گلودونه خانم ـ جان‌نثار (گروه بوشهر)	شیراز
گروه موسیقی اهواز	کرمان
نمایشنامه رویا (گروه یزد)	مشهد
برنامه جوانان دوستدار موسیقی	اصفهان
نگارخانه تخت جمشید	
تالار ۲۵ شهریور	
موسسه اطلاعات	
تالار فرهنگ	
خانه پیش‌آهنگی ناحیه ٥	
خانه پیش آهنگی ناحیه ۹	
دبیرستان پاختر	
دانشگاه سپاهیان انقلاب	
موسسات آموزشی فرح	
کاخ جوانان ری	
کاخ جوانان جنوبی	
کاخ جوانان فرح‌آباد	
مدرسه عالی تلویزیون	
کاخ جوانان غربی	
دانشگاه تربیت معلم	
کاخ جوانان آبان	
پارک نارمک	

رقص، موسیقی، نمایش ـ ساری، بهشهر، اردبیل، مهاباد، رضائیه ،کرمانشاه، مسجد سلیمان، شیراز، بجنورد، سرخس، شهرضا، بندر عباس .

نمایشگاه عکس، نقاشی، کاردستی ـ بندر فرحناز، شهسوار، گرگان ، رضائیه ،شاه‌آباد غرب، اهواز، خرمشهر، زاهدان ، زابل، اراک.

شب شعر ـ شیراز، استهبان. نیشابور، سرخس، شیروان، بوشهر، همدان.

سخنرانی ـ ماکو، شیراز، تبریز، قسا، سیرجان، یزد ،دهدشت، سمنان.

نقالی و نمایش روحوضی ـ کرمانشاه، سنندج، داراب، طبس ، میناب.

بحث‌آزاد درباره شاهنامه فردوسی از ساعت ۱۷ تا ۱۹ در محل بنیاد شاهنامه با شرکت آقای جلیل‌ضیاءپور «موضوع بحث شاهنامه و هنر سنتی ایران» نشانی : سه‌راه ژاله ـ ورود آزاد

سینما کسری: عقرب

برنامه سینماها

تماشای فیلمهائی که باعلامت(×) مشخص شده برای اشخاص کمتر از ۱۸ سال ممنوع است

★ آنجلا ـ رنگی‌ـ ژان‌سورل
ب.ب (۸۲۹٦٤۱) ۱۰ـ۱۲ـ۲ـ٤ـ٦ـ۸ـ۱۰
★ اژدهای زرد ـ سینماسکوپ ـ رنگی
شهرقشنگ (٤۷۷۷۷) ۱٥ر۱۱ـ۱ـ۳ـ٥ـ۱٥ر۷ـ۳۰ر۹
★ (×) استیسی ـ رنگی ـ آن‌راندال ـ آنیتافورد
ونک (٦۸٤۱۱٦) ۱۱ـ۲ـ٤ـ٦ـ۸ـ۱۰
★ بزن بریم بانک‌بزنیم‌ـ رنگی‌ـ جرج‌سی‌اسکات
رادیوسیتی (٤۳۳۲۰) ۱٥ر۱۱ـ۳۰ر۳ـ۳۰ر٥ـ۳۰ر۷ـ٤٥ر۹
★ باران‌مشت ـ مهدی فرنگی
آسمان‌آبی (۳٤۱٦٦۸) ۹ـ۱۱ـ۱ـ۳ـ٥ـ۷ـ۹
★ بورسالینو وشریک ـ رنگی‌ـ آلن‌دلون
دروازه‌طلائی (۳٥۲۱٦۰) ۹ـ۱۱ـ۱ـ۳ـ٥ـ۷ـ۹
★ دیوانه عشق ـ رنگی ـ سینماسکوپ
آریا (۳۱۹۸۸٤) ۹ـ۱۱ـ۱ـ۳ـ٥ـ۷ـ۹
★ چهار الکی خوش ـ رنگی ـ گروه زیل‌ها
شهر تماشا (۹۲۸٦۸٦) ۱٥ر۱۱ـ۳۰ر۳ـ۳۰ر٥ـ۳۰ر۷ـ۳۰ر۹
★ حماسه بروس‌لی‌ـ سینماسکوپ‌ـ رنگی
سانترال (۹۲۸٦۸٦) ۱۱ـ۱ـ۳ـ٥ـ۷ـ۱٥ر۹
متروپل (۳۱۹٤۱۰) ۹ـ۱۱ـ۱ـ۳ـ٥ـ۷ـ۹
رویال (۸۲۹۷۸٥) ۱۰ـ۱۲ـ۲ـ٤ـ٦ـ۸ـ۱۰
★ (×) خریداربسیار،فروشنده‌کم‌ـ رنگی کارلوجوفره
آتلانتیک (٦۲۷۱۷۱) ۱٥ر۱۱ـ۳۰ر۱ـ۳۰ر۳ـ۳۰ر٥ـ۳۰ر۷ـ۳۰ر۹
★ (×) دردسرهای مرد مجرد ـ رنگی ـ مونیکالوندی
پولیدور (٤۲٦۳۱) ۳۰ر۱۱ـ۳۰ر۱ـ۳۰ر۳ـ۳۰ر٥ـ۳۰ر۷ـ٤٥ر۹
★ (×) دست بیرحم جنایتکاران ـ رنگی ـ فیلیپلروی
گلدن‌سیتی(٦٦۳۲٦۹) ۳۰ر۱۱ـ۳۰ر۱ـ۳۰ر۳ـ۳۰ر٥ـ۳۰ر۷ـ۳۰ر۹
★ دیوار‌ـ رنگی‌ـ راجش‌کانا
حافظ (۳۹۱۰۷٤) ۳۰ر۱۰ـ۳۰ر۲ـ۳۰ر٤ـ۳۰ر٦ـ۳۰ر۸
★ دستبرد مرگبار ـ رنگی ـ سینماسکوپ
سهیلا (۳۱٦٤۲٤) ۳۰ر۱۰ـ۳۰ر۲ـ۳۰ر٤ـ۳۰ر٦ـ۳۰ر۱
پلازا (٤٤۲٥٥) ۱٥ر۱۱ـ۱٥ر۳ـ۱٥ر٥ـ۱٥ر۷ـ۱٥ر۹
★ دوست پدرخوانده ـ کینه‌توزان
فلور (٥۲۸۰۹٦) ۹ـ۱۱ـ۱ـ۳ـ٥ـ۷ـ۹
★ دمنفر بیکنفر‌ـ رنگی‌ـ سینماسکوپ
مراد (۷٥۳۳۸۲) ۹ـ۱۱ـ۱ـ۳ـ٥ـ۷ـ۹
ری (٥۲۲۰۷۸) ۱۰ـ۱۲ـ۲ـ٤ـ٦ـ۸
★ دمفرمان‌ـ سینماسکوپ‌ـ رنگی‌ـ چارلتون‌هستون
پارک (۳۱۹٦۳۷) ۹ـ ۱۲ـ ۳ـ ٦ـ ۹
★ رقیب ـ بهمن مفید ـ منوچهر وثوق ـ شورانگیز
آسیا (٤۲۹۰۹) ۱۱ـ۱ـ۳ـ٥ـ۱٥ر۷ـ۳۰ر۹
رکس (۳۱۸۳٤۲) ۳۰ر۱۰ـ۳۰ر۲ـ۳۰ر٤ـ۳۰ر٦ـ۳۰ر۸
شهوند (۳٥٤۰٤۰) ۳۰ر۱۰ـ۳۰ر۲ـ۳۰ر٤ـ۳۰ر٦ـ۳۰ر۸
لیدو (٥٤۱۲۸۲) ۱۰ـ۱۲ـ۲ـ٤ـ٦ـ۸
نپتون (۷٦۰۱۳٦) ۹ـ۱۱ـ۱ـ۳ـ٥ـ۷ـ۹
ژاله (۳۰٤۱۲۰) ۳۰ر۱۰ـ۳۰ر۲ـ۳۰ر٤ـ۳۰ر٦ـ۳۰ر۸
توسکا (٥۳۹٥٤٤) ۳۰ر۱۰ـ۳۰ر۲ـ۳۰ر٤ـ۳۰ر٦ـ۳۰ر۸
المپیا (۹۲٦۷۹۷) ٤٥ر۱۰ـ۱ـ۳ـ٥ـ۷ـ۹
پاسارگاد (۳٤۲۷۸۲) ۹ـ۱۱ـ۱ـ۳ـ٥ـ۷ـ۹
چرخ‌فلک (۹٥۰٥٥۸) ۱۰ـ۱۲ـ۲ـ٤ـ٦ـ۳۰ر۸
شرق (٥۳٤۰۲٤) ۳۰ر۱۰ـ۳۰ر۲ـ۳۰ر٤ـ۳۰ر٦ـ۳۰ر۸
★ رشته محبت‌ـ رنگی‌ـ درمندرا‌ـ سارابانو
همای (۳۱۱٦٦۹) ۳۰ر۱۰ـ۳۰ر۲ـ۳۰ر٤ـ۳۰ر٦ـ۳۰ر۸
★ رومئو ژولیت ـ رنگی ـ اولیویاهرسی
گلدیس (٦۲۸۷۱۳) ۲ـ۳۰ر٤ـ۷ـ۳۰ر۹
★ رولور ـ رنگی ـ سینماسکوپ
برلیان (۳۹۳٥۳٥) ۹ـ۱۱ـ۱ـ۳ـ٥ـ۷ـ۹
★ راز کیهان ـ رنگی ـ سینماسکوپ
بولوار (٦٥٥۲۹۲) ۱۱ـ۳۰ر۱ـ٤ـ۳۰ر٦ـ۱٥ر۹
★ ژاندارک ـ رنگی ـ اینگریدبرگمن
ریولی (۷٥۷۷۷۷) ۱۱ـ۳۰ر۳ـ۳۰ر٥ـ۳۰ر۷ـ۳۰ر۹
★ سه اولاد ـ نوبر اصفهان
پردیس (۳۰٤۲٥۹) ۹ـ ۱۱ـ ۱ـ ۳ـ ٥ـ ۷ـ ۹
★ سرافراز‌ـ رنگی‌ـ چارلزبرونسون
شهرفرنگ(٦۲۷٦۲۸)۱٥ر۱۱ـ۱٥ر۱ـ۱٥ر۳ـ۱٥ر٥ـ۳۰ر۷ـ٤٥ر۹
★ (×) شب‌گرم، روز تلخ ـ رنگی ـ ماریان‌رمونت
امپایر (٦۲۳۹٤۲) ۱٥ر۱۱ـ۳۰ر۱ـ۳۰ر۳ـ۳۰ر٥ـ۳۰ر۷ـ۳۰ر۹
★ شمشیرزن یکدست ـ نبرد با دوزخیان
نادر (۳۱٤٤۹٥) ۹ـ۱۱ـ۱ـ۳ـ٥ـ۷ـ۹
★ طوفانگر‌ـ رنگی‌ـ ژان‌پل بلموندو
دیاموند (۸۲۸٤۰۰) ۱٥ر۱۱ـ۳۰ر۱ـ۳۰ر۳ـ۳۰ر٥ـ۳۰ر۷ـ٤٥ر۹
★ عقرب ـ رنگی ـ آلن‌دلون ـ برت‌لنکستر
کسری(۸۲٦۹۳۹) ۱۰ـ۱۲ـ۲ـ٤ـ٦ـ۸ـ۱۰
★ غیرازاین باشه دیوونه میشیم‌ـ رنگی‌ـ سینماسکوپ
تخت‌جمشید (٦٥۲٥٥۰) ۱۱ـ۲ـ٤ـ٦ـ۸ـ۱۰
★ فرانکشتین جوان ـ جین‌وایلدر
شهرقصه (٦۲۷۲۹۰) ۱۱ـ ۲ـ ٤ـ ٦ـ ۸ـ ۱۰
★ کینه‌ـ منوچهروثوق‌ـ حسین گیل
نیاگارا (٦٦٥۳۰۷) ۱۱ـ۱ـ۳ـ٥ـ۷ر۳۰ـ٤٥ر۹
میامی (۷٥٤۳۲۹) ۱۱ـ۱ـ۳ـ٥ـ۷ـ۹
الوند (۳٥٦٥۳۸) ۱۰ـ۱۲ـ۲ـ٤ـ٦ـ۸
کیهان (٥٤٦۳٦۰) ۹ـ۱۱ـ۱ـ۳ـ٥ـ۷ـ۹
مارلیک (۹٦۳۱۱٦) ۹ـ۱۱ـ۱ـ۳ـ٥ـ۷ـ۹
اسکار (۹۲۰۸۸۸) ۱۰ـ۱۲ـ۲ـ٤ـ٦ـ۸
آرانوس (۲۷۹۷۱) ۳۰ر۱۰ـ۳۰ر۲ـ۳۰ر٤ـ۳۰ر٦ـ۳۰ر۸
شهرام (۸٤٤٥٤۹) ۹ـ۱۱ـ۱ـ۳ـ٥ـ۷ـ۹
سیلوانا (۳٦۳۷۳۷) ۳۰ر۱۰ـ۳۰ر۲ـ۳۰ر٤ـ۳۰ر٦ـ۳۰ر۸
سیلورسیتی (۸٦۱۲۰٥) ۱۰ـ۳۰ر۲ـ۳۰ر٤ـ۳۰ر٦ـ۳۰ر۸
اروپا (۳۰۳۱۷۹) ۳۰ر۱۰ـ۳۰ر۲ـ۳۰ر٤ـ۳۰ر٦ـ۳۰ر۸
شرق (٥۳٤۰۲٤) ۳۰ر۱۰ـ۳۰ر۲ـ۳۰ر٤ـ۳۰ر٦ـ۳۰ر۸
★ کینگ‌کنگ علیه گودزیلا ـ سینماسکوپ ـ رنگی
ری (٥۲۲۰۷۸) ۱۰ـ۱۲ـ۲ـ٤ـ٦ـ۸
داریوش (٥۲٦۲٦٥) ۳۰ر۱۰ـ۳۰ر۲ـ۳۰ر٤ـ۳۰ر٦ـ۳۰ر۸
★ گلنسا در پاریس ـ رنگی ـ پوری‌بنائی
مولن‌روژ (۷٥۲۹۲۹) ۱۱ـ۳۰ر۳ـ۳۰ر٥ـ۳۰ر۷ـ۳۰ر۹
★ معشوقه و همسر‌ـ بیبی‌اندرسن‌ـ رنگی
پارامونت (٤۸۳۲۱) ۱٥ر۱۱ـ۳۰ر۳ـ۳۰ر٥ـ۳۰ر۷ـ۳۰ر۹
★ مشت‌های پولادین ـ کنیز شرق
ستاره (٥۳۹۷۲۱) ۹ـ۱۱ـ۱ـ۳ـ٥ـ۷ـ۹
★ ماشین سحرآمیز ـ شهر وحشی
البرز (۳۰٤۲٥۸) ۳۰ر۸ـ۳۰ر۱۱ـ۳۰ر۲ـ۳۰ر٥ـ۳۰ر۸
★ هیچکاره و همه‌فن حریف‌ـ رنگی‌ـ جولیانوجما
کاپری (۹۲۸٤۰۱) ۱۱ـ۳ـ٥ـ۷ـ۱٥ر۹
★ هیچکی بابا نمیشه‌ـ منوچهروثوق‌ـ هاله
اونیورسال (۹۲٦۹٥۳) ۱۱ـ۱ـ۳ـ٥ـ۱٥ر۷ـ۳۰ر۹
پاسیفیک (۷٥۳۳۱۱) ۱٥ر۱۱ـ۳۰ر۳ـ۳۰ر٥ـ۳۰ر۷ـ۳۰ر۹
ایران (۳۱٦۳٥٤) ۳۰ر۱۰ـ ۳۰ر۲ـ ٤ـ ۳۰ر٦ـ ۳۰ر۸
ساینا (۳٥۲٤٤۲) ۱۰ـ۱۲ـ۲ـ٤ـ٦ـ۸ـ۱۰
تیسفون (۹٥۸۸۸۲) ۹ـ۱۱ـ۱ـ۳ـ٥ـ۷ـ۹
رنگین‌کمان (۷٥٦۷٦۰) ۹ـ۱۱ـ۱ـ۳ـ٥ـ۷ـ۹
موناکو (۷۹٥٥۹٦) ۹ـ۱۱ـ۱ـ۳ـ٥ـ۷ـ۹
پرسپولیس (٥۳۸۰۸۱) ۱۰ـ۱۲ـ۲ـ٤ـ٦ـ۸
دریا (۳٤۱۷٤٦) ۹ـ۱۱ـ۱ـ۳ـ٥ـ۷ـ۹
کارون (۹٥٥۱٦٥) ۳۰ر۱۰ـ۳۰ر۲ـ۳۰ر٤ـ۳۰ر٦ـ۳۰ر۸
آستارا (۸۷٤۰۲۲) ۳۰ر۱۰ـ۳۰ر۲ـ۳۰ر٤ـ۳۰ر٦ـ۳۰ر۸
★ هاملت‌ـ رنگی‌ـ اینوکنتی‌اسموکتونفسکی
ماژستیک (٦٦۸٤٦۱) ۱۱ـ ۳۰ر۱ـ ٤ـ ۳۰ر٦ـ ۹
★ یکه‌بزن‌غرب‌ـ سینماسکوپ‌ـ رنگی
سینه‌موند (٤۸۳۲۲) ۱۱ـ ۳ـ ٥ـ ۷ـ ۹
سئانس انگلیسی
گلدیس ساعت ۳۰ر۹ (رومئوژولیت)

استاد گرامر انگلیسی
انستیتو انگلیسی سیمین مرکز آموزش توفل به استاد بسیار مسلط گرامر انگلیسی نیازمند است . متقاضیان لطفا از ساعت ٥ تا ۸ بعد از ظهر بارئیس آموزش تلفن ٤۳۸۹٦ تماس بگیرند.

راندن موتوسیکلت گازی بدون گواهینامه ممنوع شد

★ **دارندگان گواهینامه پایه۲ شخصی میتوانندمینی‌بوس و آمبولانس برانند**

براساس آئین نامه جدید راهنمائی و رانندگی ، راندن دوچرخه موتوردار یا موتوسیکلت های گازی مستلزم داشتن گواهینامه رانندگی با موتور است .

در گذشته نیز داشتن گواهی نامه برای رانندگی‌باموتورهای گازی و دوچرخه موتوردار لازم بود ولی بعدا شرایط داشتن گواهی نامه‌برای راندن موتور های بدون دنده (گازی) حذف شد .

داوطلبان گرفتن گواهینامه رانندگی با موتور های گازی باید دارای‌این شرایط باشند: دارا بودن ۱۵ سال تمام ،قبول شدن در آزمایش شفاهی آئین نامه راهنمائی و رانندگی ، قبول شدن در امتحان رانندگی با دوچرخه موتوردار(گازی).

در آئین نامه جدید همچنین این مقررات برای داوطلبان گواهینامه پایه۲ شخصی‌درنظر گرفته شده است :

دارا بودن ۱۸ سال تمام ، قبول شدن در آزمایش های آئین‌نامه راهنمائی و رانندگی با اتومبیل سواری و رانندگی با اتومبیل سواری در شهر.

دارندگان گواهینامه پایه ۲ شخصی از این پس میتوانند با وسائط نقلیه عمومی باری که ظرفیت بارگیری آن مطابق مشخصات ساخت کارخانه سازنده بیش از ۳۵۰۰ کیلو گرم نباشد و همچنین با اتومبیل های سواری‌عمومی و مینی‌بوس و آمبولانس نیز رانندگی کنند ، البته مشروط برآنکه ۲۳ سال سن داشته باشند و یکسال هم از صدور گواهینامه پایه ۲ برای آنها گذشته باشد .

در آئین‌نامه جدید همچنین برای رانندگان تاکسی مقررات خاصی وضع شده است . براساس این مقررات‌رانندگان تاکسی باید دارای شرایط‌زیر باشند :

ـ باید علاوه بر گواهینامه رانندگی (اعم از پایه ۲ یا یک) کارت‌مخصوص رانندگی‌تاکسی را که از طرف راهنمائی و رانندگی صادر میشود داشته باشند

ـ باید حداقل ۲۳ ساله‌باشند و یکسال از صدور گواهی‌نامه رانندگی‌شان (درصورتی که پایه ۲ شخصی باشد) گذشته باشد .

ـ بایدسوادخواندن ونوشتن داشته باشند و در آزمایش شهرشناسی که وسیله‌مقامات راهنمائی و رانندگی بشرکت تعاونی تاکسیرانی‌از آنها بعمل میاید موفق شوند .

نداشتن سابقه محکومیت از نظر ارتکاب جنایات عمدی ، سرقت ، اخذ مال به عنف ، خیانت در امانت و جرائم‌جنحه مربوط به‌منافیات‌عفت‌ازشروط دیگر گرفتن اجازه رانندگی با تاکسی است .

در مورد کسانی‌که میخواهند گواهینامه های خارجی خود را به ایرانی تبدیل کنند درآئین نامه جدید آمده است که‌تبدیل گواهینامه رانندگی صادرشده از کشور های خارج به‌گواهی نامه رانندگی ایران ی‌منوط به مشاهده گواهینامه رانندگی خارجی و ترجمه‌ی رسمی آن و سایر مدارک لازم با توجه به کیفیت و نحوه صدور گواهینامه برای خارجیان در کشور صادر کننده خواهدبود باین ترتیب که‌فقط گواهینامه رانندگی آن گروه از کشور های خارجی تبدیل‌به‌گواهینامه ایرانی میشود که کشور مورد نظر هم گواهینامه ایرانی رادر کشور خود قبول‌داشته‌باشد .

اعتبار خرید ۱۰۰۰ اتوبوس تصویب شد

شرکت واحد اتوبوسرانی تهران هزاراتوبوس خریداری میکند. دولت برای اجراشدن این برنامه سیصد و هفتاد و پنج‌میلیون‌تومان اعتبارتصویب کرده ودراختیار شرکت واحد قرار داده است .

ازاین تعداد دویست‌وپنجاه اتوبوس دو طبقه و هفتصدو پنجاه اتوبوس‌از نوع یکطبقه است‌و تمام آن‌ها از سازندگان داخلی خریداری خواهد شد .

از ۷ بعدازظهر دیروز تا ۷ بامدادامروز

تصادف ۱۵۰ اتومبیل درخیابانهای تهران

ازساعت۷بعدازظهر دیروز تا۷ بامدادامروز در حوادث مختلف رانندگی تهران و شمیران به ۱۵۰ اتومبیل خسارت‌وارد شد.

این حوادث همچنین چندین مجروح برجای گذاشته ولی خوشبختانه تاکنون‌کشته نداشته است .

● جوان ۲۴ ساله‌یی بنام «هوشنگ شعبانی» در پیاده‌روی خیابان «عظیم‌پور» زیر اتومبیل پیکان ۴۴۳۶۲ تهران ـ س به رانندگی «مجید ملک نیا» رفت و به‌سختی مجروح شد . پیکان هنگامیکه درخیابان گرگان از جنوب به شمال در حرکت بود با زیان ۵۸۹۱۴ تهران ـ س برخورد کرد و پس‌از گذشتن از جدول حاشیه خیابان واردپیاده روشده بود . عابر مجروح به بیمارستان انتقال یافت .

● در حادثه دیگر که در خیابان پهلوی رخ داد اتومبیل های ۵۷۳۱۹ تهران ـ ط و ۷۲۵۶۳ تهران ـس بایکدیگر به شدت برخورد کردند و در نهر کنار خیابان افتادند.

● ساعت ۱٫۳۰ بامدادامروز درجاده‌مخصوص کرج اتومبیلی از پشت‌سر باتراکتوری برانندگی «عیسی محمدزاده»بشدت برخورد کرد.

دراین حادثه کمک راننده تراکتور بنام «مراد» ازروی آن به کف جاده افتاد و بسختی مجروح شد .

مجروح به بیمارستان سینا انتقال یافت .

مامورین تجسس کلانتری ۱۶ تهران از زنی بنام «زرین تاج شفیعی» ۵گرم هروئین کشف کردند.

«رضا خوش‌اخلاق»و«محمود رضائی»که دردروازه غارمشغول کشیدن هروئین بودند دستگیر شدند و ۹۰ سانتی گرم هروئین از آنان کشف شد .

علی طاهری ۲۶ساله نیز با مقداری حشیش و شیره تریاک بدام افتاد .

مامورین تحسس کلانتری ۱۰ تهران ازمردی بنام «حسن جبلی» در خیابان ایرانمهر ۳٫۵ گرم هروئین کشف کردند.

جسدزن گمشده‌در کوههای «بیضا» پیدا شد

مرودشت ـ خبرنگار اطلاعات ـ زن ۲۵ ساله‌ای که چند روز قبل در مرودشت ناپدید شده بود دیروز جسدش‌در کوه های«بیضا»ی مرودشت پیدا شد. این زن که «سبزه خسروی » نام داشت‌نه‌ماهه حامله بودو شوهرش ،باتهام‌قتل او دستگیر شده است

بدنبال کشف‌جسد زن‌مرودشتی در کوه های «بیضا»واقع درهشتاد کیلومتری مرودشت و اعلام نظر پزشك قانونی این شهر مبنی‌بر خفه شدن زن باطناب،«غلامحسین میر احمدی» شوهر زن مقتول توسط مامورین‌ژاندارمری‌مرودشت دستگیر شد.

«سبزه» چند روز قبل همراه شوهرش از خانه‌بیرون رفته بودو «غلامحسین» پس از مراجعت‌شایع کرده بود که «سبزه» مفقودشده است «غلامحسین میراحمدی » شوهر «سبزه» در بازجوئی‌اعتراف کرد: چون «سبزه» بامن‌سازگاری نداشت او را به کوه های«بیضا» بردم‌و پس‌از کتك مفصل باتکه طنابی که همراه داشتم وی راخفه کردم. وجسدش راباسنك‌پوشاندم «سبزه خسروی» ۳ سال قبل با «غلامحسین» ازدواج کرده بود و یك دختر دو ساله نیز دارد.

راننده کمپرسی‌در بیمارستان بود

راننده کمپرسی بدون‌شمارمی که باعث حادثه خونین روز سه‌شنبه در راه کرج- تهران شده بود، شناخته شد .

او «داود صلاحی» نام‌دارد کهپس از حادثه بشدت‌مجروح شده بود و در بیمارستان بستری گردید .

درحادثه روز سه‌شنبه کامیون کمپرسی بعلت انحراف بچپ‌با مینی‌بوسی که‌اعضای یکفامیل را از کرج به تهران می‌آورد برخورد کرد و ۶ کشته‌بجای گذاشت .

از دو موتورلنج در بندر «درگهان»

۷ میلیون تومان کالای قاچاق کشف شد

بندر عباس ـ خبرنگاراطلاعات مامورین ناحیه ژاندارمری استان ساحلی دربندر«درگهان» از دو فروند موتورلنج‌معادل هفتاد میلیون ریال‌کالای قاچاق کشف کردند .

کالاهای کشف شده را اکثرا شلوار ، پیراهن ، پارچه ، رادیو ، ضبط صوت ووسایل الکتریکی دیگر تشکیل می‌دهد. صاحبان اموال قاچاق هنوز شناخته نشده‌اند . محموله موتورلنج ها باحضور تیمسار سالاری‌وتیمسار دارایی‌فرمانده و معاون‌ناحیه ژاندارمری‌استان ساحلی و آقای‌مومن پوررئیس اداره اطلاعات و جهانگردی استان ساحلی صورت مجلس شد و تحویل گمرك «درگهان» گردید .

گفته میشود یک موتورلنج دیگر حامل کالای قاچاق‌موفق به فرار شده و به سوی آب های «راس‌الخیمه» گریخته است .

هم اکنون تلاش برای‌شناسائی و متوقف کردن این موتورلنج ادامه دارد .

نیم‌متر برف

درکلات خراسان بزمین نشست

★ **راههای چالوس ، هراز ، خراسان و آذربایجان پوشیده ازبرف‌ویخ است اولین برف در اراك‌بزمین نشست**

پس از دوروز ریزش برف‌و باران و یخبندان در اکثرشهرها و مناطق کشور از بعد ازظهر دیروز کوچ ابرهای باران‌زااز آسمان این مناطق شروع شد بطوریکه در رشت با افتابی شدن ناگهانی هوا گروهی از مسافران و مردم این شهر به ساحل دریا رفتند و روز های خوب تابستان را تجدید کردند. آفتاب خوب پائیزی و هوای مطبوع‌رشت اهالی را ازخانه‌ها به خیابانها کشاند و بار دیگر کوچه ها و خیابانها شلوغ و پرازدحام شد .

هوای امروز بندر پهلوی ابری و مستعد بارندگی بود . توفان دریا نیز همچنان ادامه داشت .

درخشش خورشید درآسمان چالوس نیزامروز هوای‌مطبوعی به این شهر بخشید . جاده چالوس همچنان یخبندان‌و لغزنده نبود و پلیس راه از حرکت اتومبیلهای فاقد زنجیرو وسایل ایمنی جلوگیری می‌کرد.

برف در اراك

از نیمه شب گذشته ریزش برف در اراك شروع شد و تا سحرگاه امروز ۸ سانتیمتربرف در این شهر بزمین نشست.هوا به یک درجه زیر صفر رسید .

● بارندگی در اردکان‌پس‌از ۵روزقطع‌شد. طی اینمدت ۳۵ میلیمتر باران در اردکان باریدو موجب خوشحالی کشاورزان شد .

● ازظهر دیروزدر مرودشت ریزش باران شروع شد و تا پاسی از شب گذشته ادامه‌یافت.

● دیشب در پی‌رعد وبرق شدید در خرم‌آباد ریزش باران شروع شد . بارندگی در این شهرتا امروز صبح ادامه داشت و پس از آن هوا آفتابی شد.

● هوا در همدان همچنان ابری و متغیر است .

سرما و مه غلیظ در جاده‌ها باعث‌کندی‌برفت و آمد شده‌است. دیروز مه شدید همچنین مانع پرواز هواپیما های هواپیمائی ملی ایران از همدان و و بالعکس شد . در ملایر. نهاوند . اسدآباد و تویسرکان دیروز باران بارید . در گردنه اسدآبادبرف ریزش کردو هوای همدان به ۶ درجه زیر صفر رسید .

● شهرهای خوزستان‌امروز آفتابی و هوای نقاط مختلف این شهر معتدل شد .

● هوای رضائیه آفتابی بود ودردیگر شهر های آذربایجان از جمله تبریز با وجود قطع ریزش برف و باران هوا روبه سردی گذاشت .

نیم‌متر برف در کلات

در پی‌ریزش ۴۸ ساعت برف در نواحی مرزی و شهر های شمالی خراسان ، در کلات نادری برف سنگینی بزمین نشست و ارتباط کلات را با بخشها و روستاهای اطراف ، قطع کرد .

ارتفاع برف در کلات نادری تانیم متر میرسد و در نقاط کوهستانی خراسان ، یک متر برف بزمین نشسته است .

ریزش برف در کلات تا پیش از ظهر امروز ادامه داشت.

سرما در آذربایجان

دیشب شهرهای آذربایجان بشدت سرد و یخبندان بودو صبح امروز باد سوزنده‌ای‌مردم این سامان را آزار میداد .

دیشب سراب با ۷٫۵ درجه زیر صفر سردترین شهر آذربایجان بود و جلفا با ۱۳ درجه سانتیگراد ، گرمترین‌شهر آذربایجان گزارش شده است. دیروز در «نمین» اردبیل ۴۰ میلمتر باران بارید و در بیله‌سوار ، ۵ سانتیمتر ، مرند ۴ سانتیمتر و میانه دوسانتیمتر برف بزمین نشست .

هوای سقز دیشب ۷درجه زیر صفر بود و سرمای مشکین شهر ۵ درجه ، اردبیل ۲ ، زنجان ۲ و مرند ۵ درجه زیر صفر گزارش شده است .

خبرهای تلفنی شهرستانها

کلنك بیمارستان

قم- دیروز ، اولین کلنك ساختمان بیمارستان سوانح قم، با آیین ویژه‌ای وسیله حجت الاسلام آقای حاج سید رضا علما، به زمین زده شد وچهار دعای اهدایی حضرت آیت‌الله نجفی مرعشی، در چهار گوشه زمین بیمارستان، دفن شد .

زمین بیمارستان که بیش از شش هزار متر مربع است ودر زمینهای ساحلی رودخانه قم قراردارد،باتصویب انجمن‌شهر، به جمعیت شیروخورشید سرخ قم، واگذار شده است .

بیمارستان سوانح قم شصت تختخواب خواهد داشت وهزینه ساختمان آن که بیش ازهشتاد میلیون ریال است از سوی دکتر محمد رضوانی نماینده‌قم در مجلس شورای ملی ،تامین شده است

ناوشکن های کره‌ای در آبادان

آبادان ـ دو ناوشکن جنگی متعلق به کره جنوبی برای یك دیدار دوستانه وارد آبادان شدند و مورد استقبال سفیر کره جنوبی و مقامات نیروی دریائی ایران قرار گرفتند . بمناسبت ورود این دو ناوشکن ضیافتهایی بافتخارشان ترتیب داده شد.

ساختمان‌خانه‌توانخواهان

اصفهان- خانه توانخواهان‌و سالمندان در اصفهان ساخته‌می شود. ساختمان این خانه ، در زمینی به مساحت پانزده هزار متر مربع در جاده اصفهان ـ تهران ساخته میشود وهزینه آن از سوی سازمان مذهبی «صادقیه » تامین شده است.

دیروز در آیین ویژه‌ای ، حضرت آیت‌الله‌حاج آقاحسین خادمی روحانی عالیقدراصفهان اولین کلنك ساختمان خانه توانخواهان و سالمندان این شهر را به زمین زدند .

اهواز آب وارد می‌کند !

اهواز ـقطع آب آشامیدنی در اهواز این شهر را بصورت نیمه فلج درآورده است .

دیشب پس از ۳ روز قطع آب، در برخی نقاط شهر آب قابل شرب در لوله ها جریان پیدا کرد و مردم از بیم قطع شدن مجدد آب دیشب به ذخیره کردن آب پرداختند .

دیروز و دیشب نیز تعدادی نانوایی، خشکشویی و حمام به علت نداشتن آب تعطیل شدو گروهی از اهالی با توجه به‌دو روز تعطیل اخیر به شهر های آبادان، خرمشهر و دزفول‌رفتند و باخود آب به اهوازآوردند.

کویت ازطرح کمك به‌جهان سوم حمایت میکند

بیروت- رویتر- عبدالرحمن العتیقی وزیر دارائی کویت در مصاحبه با هفته‌نامه لبنانی«بررسی مسائل اقتصادی خاورمیانه» گفت کویت از پیشنهاد کمك‌دستجمعی کشور های تولید کننده نفت به جهان سوم، پشتیبانی میکند.

العتیقی در مصاحبه با هفته‌نامه لبنانی گفت: «کویت‌ازهرتصمیمی که کشور های صادر کننده نفت عضو اوپك در مورد کمك به کشور های نیازمند جهان سوم‌به منظور جبران ضرر و زیان این کشور ها از رهگذر قیمتهای‌بالای نفت اتخاذ کند پشتیبانی بعمل می‌آورد.

عبدالرحمن العتیقی که‌به‌نمایندگی کشورش درکنفرانس وزرای‌دارائی اوپك که روز هفدهم نوامبر در وین تشکیل میشود شرکت‌خواهد کرد در این مصاحبه خاطرنشان ساخت ما باید از هیچ اقدامی که باعث میشود کشورهای عضواوپك در این زمینه و زمینه های‌دیگر بایکدیگر متحدترو همبسته‌ترشود فروگذار نکنیم.

مصاحبه‌گر هفته‌نامه بیروتی از العتیقی در باره طرح ایران‌مبنی برکنار گذاردن ۱۰ سنت از هر بشکه صادرات نفتی کشور های اوپك برای کمك به کشور های در حال رشد سئوال کرد.وی‌پاسخ داد طرح ایران یکی از پیشنهاد هایی خواهد بود که کنفرانس آینده وین آنرا مورد بررسی قرار خواهد داد.

زدوخورد باقاچاقچیان

ماموران مبارزه‌باقاچاق‌ژاندارمری کشور در۸ کیلومتری پاسگاه «آستای» گروهان ژاندارمری تربت حیدریه به ۳ نفر قاچاقچی مسلح برخورد نموده و ضمن‌زدو خورد با آنها موفق‌به دستگیری یك تن از آنان شده‌ودر نتیجه ۳۷ کیلوتریاك ویك‌قبضه‌اسلحه ۵تیر گلوله زنی کوتاه ـ یك رشته فانوسقه و ۱۵تیر فشنك، ۲۴ پوکه مربوطه و یك قبضه اسلحه کمری ده تیر با ۶ تیر فشنك از نامبرده کشف گردید. دو نفر دیگر از تاریکی شب استفاده کرده و متواری شدند که تعقیب جهت دستگیری‌آنها در جریان است.

نفیس‌ترین هدیه برای تمام روزهای سال

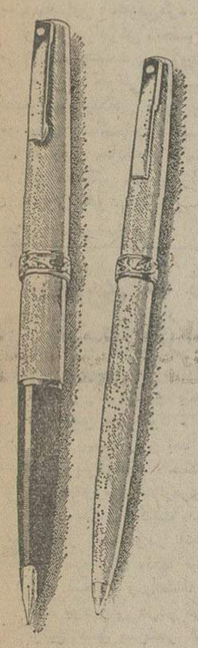

قلم‌های‌سلطنتی شیفرژجدیدبا مزایای‌ژیر:
سرقلم بزرگ طلای ۱۴ عیار
بدنه از نقره آسترلینگ ودورکش طلا
۱۴ نوع سرقلم و طرح مختلف متناسب با هرنوع سلیقه و بودجه
خودنویس همراه با خودکار، مداد و یا علامت‌گذار عرضه میشود .
متجاوز از ۶۰ سال‌کار و تجربه مهندسین عالی مقام بزرگترین کارخانه خودنویس جهان پدیده جدیدی بنام شیفرژ امپریال سلطنتی به شما عرضه مینماید .
همین امروز از انواع مدلهای جدید قلم و خودکارشیفرژ دیدن نمائید .

شیفرهدیه‌جاودانی

شیفر
SHEAFFER.
SHEAFFER, WORLD-WIDE, A Textron COMPANY

موسسه‌گرانفر تلفن : ۴۷۵۰۹

باحضور استاندار استان چهارمحال و بختیاری :

مدرسه‌راهنمائی تحصیلی «سیاوش درخشان» درهوره گشایش یافت

درسال ۵۵ هوره به‌شهرك زیبائی درساحل زاینده‌رود تبدیل میشود

آقای‌محمدعلی درخشان‌بنیانگذار مجتمع آموزشی درخشان در « هوره » به آقای معتدل‌استاندار چهارمحال و بختیاری خوش‌آمد میگوید .

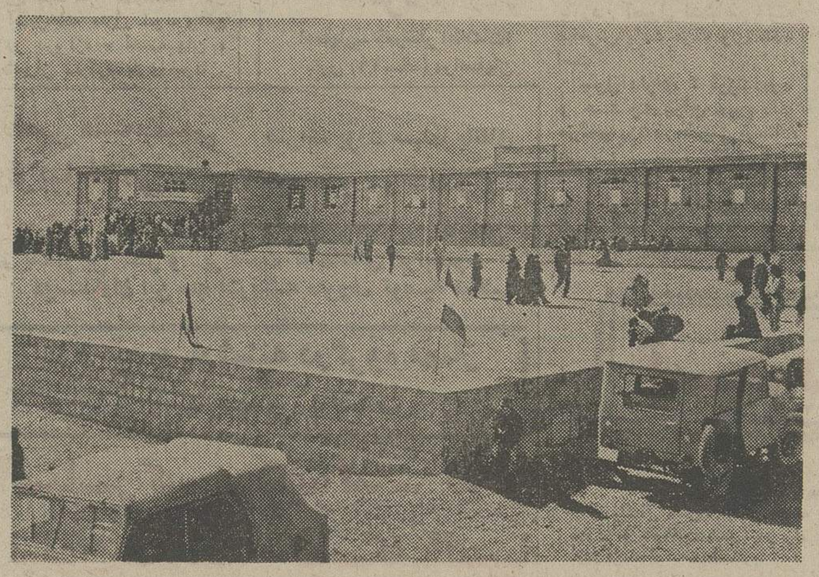

نمائی از مدرسه راهنمائی تحصیلی سیاوش درخشان که در کنار مجتمع بزرگ آموزشی درخشان‌در « هوره » ساخته‌شده است .

طی مراسم باشکوهی‌مدرسه راهنمائی تحصیلی « سیاوش درخشان» در روستای هوره از توابع استان چهارمحال و بختیاری گشایش یافت . در این مراسم آقای معتدل استاندار و آقایان دکتر رئیسی نماینده مردم استان چهارمحال و بختیاری در مجلس‌شورایملی، مهندس گرجی فرماندار ، معاونان آموزش و پرورش‌و تعاون و امور روستاها و جمعی از شخصیت های‌محلی حضور داشتند .

در مراسم‌افتتاح آقای‌عباسعلی درخشان به نمایندگی ازطرف آقای محمدعلی‌درخشان‌بنیانگذار مدرسه راهنمائی تحصیلی مذکور ضمن خیرمقدم گفت :

مدرسه‌ای که امروزگشایش می‌یابد یکی از ثمرات انقلاب مقدس شاه و ملت است که در کشور ما تحت رهبریهای خردمندانه شاهنشاه آریامهر بوجود آمده ما در پرتو این انقلاب و از برکت رستاخیز ملت ایران موفق باجرای‌طرح های متعدد عمرانی‌و آموزشی و بهداشتی با هزینه شخصی در این منطقه شده‌ایم که لازم است در این موقعیت آقای معتدل استاندار چهارمحال و بختیاری را بخاطر هدایت و راهنمائی هائی که بماکرده‌اند و آقای دکتر رئیسی نماینده منتخب مردم این سامان را بخاطر علاقه و پشتکاری که در اجرای هدفهای انقلابی و پیشبرد برنامه های عمرانی در حوزه انتخابیه خود دارند سهیم نمائیم .

مدرسه نمونه

مدرسه راهنمائی تحصیلی سیاوش درخشان در زمینی به مساحت ۱۶ هزار مترمربع و با زیربنائی به‌مساحت هزار و پانصد مترمربع ساخته‌شده و براساس کاملترین طرحهای ساختمانی آموزشگاه های کشور بنا گردیده که علاوه برکلاسهای متعدد دارای‌زمین ورزش ، کارگاهها ، آزمایشگاه، کتابخانه ، سرویسهای‌بهداشتی و منزل مسکونی برای معلمین است . ناطق در پایان سخنان خود خواسته‌ها و نیاز های روستائیان هوره را برشمرد.

اظهارات نماینده مجلس

سپس آقای دکتر رئیسی نماینده مردم چهارمحال و بختیاری در مجلس شورایملی بااشاره به نیات‌شاهنشاه‌آریامهر و جهاد مقدسی که در جهت عمران و آبادانی‌کشورمیشود با تائید نیازها و مشکلات روستائیان هوره اظهارداشت:

به خواسته های روستائیان هوره با توجه باینکه مملکت تحت‌رهبریهای شاهنشاه‌آریامهر از ثبات و امنیت ویژه‌ای برخوردار است و از نظر اقتصادی غنی میباشد توجه کافی خواهد شد و من‌اطمینان می‌دهم که در جهت رفع‌نیازها و خواسته های مشروع شما نهایت تلاش را بنمایم ومطمئنا مقامات مسئول استان نیزتلاش صمیمانه‌ای در این جهت خواهند داشت .

سپس آقای معتدل‌استاندار چهارمحال و بختیاری با ایراد بیانات مشروحی نیاز های مردم هوره را موردبررسی قرار داد و گفت :

بمردم هوره مژده میدهم که در سال ۵۵ این منطقه بصورت شهرکی زیبادرخواهد آمد و از «بن» مجزا میشود و برای آنکه ارزش خدمت انسانی بنیانگذار مجتمع آموزشی درخشان و این مدرسه راهنمائی را بعنوان یک کار ثمربخش و نیکو صحه گذاشته باشیم ، مدرسه راهنمائی سیاوش درخشان را در آینده نزدیک شبانه روزی می‌کنیم تا با توجه به‌امکانات و تجهیزات کاملی که در این مدرسه وجود داردهمروستا زادگان روستا های این منطقه از ساحل زاینده رود بتوانند به تحصیل اشتغال داشته‌باشند.

آقای استاندارسپس به مقامات مسئول تربیت بدنی ، تعاون و امور روستاها در خصوص ایجاد تاسیسات ورزشی ، گرمابه بهداشتی و کشتارگاه برای مردم هوره دستوراتی داد و در همین لحظه آقای حاج محمد یادگار یکی‌ازاهالی تعهد کرد با حفر یک حلقه چاه عمیق به هزینه شخصی آب آشامیدنی روستای هوره را تامین کند و آقای‌عباسقلی بهارلو یکی دیگر از اهالی متعهد شد به هزینه شخصی یکباب غسالخانه در روستای هوره بسازد . رئیس اداره کل پست در استان چهارمحال وبختیاری نیز اعلام کردآمادگی کافی برای دائر کردن دفتر پست در این محل وجوددارد و مقرر شد نماینده‌ای معرفی گردد تا ترتیب لازم داده شود.

انجمن ادبی سخن‌سنج فردوسی هر هفته روز های دوشنبه از ساعت ۷ الی۹ بعدازظهردائراست
حاج اسداله طوفانیان

آگهی فقدان پروانه مالکیت خودرو

آقای غلامرضا معینی کارت مالکیت موتورسیکلت شماره ۱۱۳۶ تهران ۳۹ را مفقود و تقاضای صدور مجدد آنرا دارد ، مراتب در سه نوبت هر ده روز یکبار آگهی میگردد در صورت عدم اعتراض‌دمروز پس از نشر این آگهی المثنی مربوطه تنظیم و تسلیم‌نامبرده خواهد شد .

اداره راهنمائی و رانندگی

آگهی دعوت مجمع عمومی عادی صاحبان سهام

بدینوسیله باطلاع کلیه آقایان سهامداران شرکت تعاونی تهیه و پخش گوشت گاو وگوساله و گاومیش تهران میرساند که‌ساعت سه‌بعداز ظهر روز سه‌شنبه ۵۴٫۹٫۱۱ مجمع‌عمومی عادی شرکت‌درسالن اجتماعات اتاق اصناف پایتخت (خیابان ثریا) تشکیل میشود خواهشمند است بادر دست داشتن فیش بانکی خرید سهام و کارت شناسائی عکس‌دار درجلسه مذکور حضور بهمرسانند.

دستور جلسه

انتخاب دو نفر بازرس قانونی شرکت

رئیس هیئت مدیره شرکت تعاونی تهیه و پخش گوشت گاو وگوساله و گاومیش تهران

مرتضی طوسی

آگهی دعوت مجمع عمومی فوق‌العاده صاحبان سهام

بدینوسیله باطلاع کلیه آقایان سهامداران شرکت تعاونی تهیه و پخش گوشت گاو تهران میرساند که ساعت ۵بعدازظهر روز سه‌شنبه ۵۴٫۹٫۱۱ مجمع عمومی‌فوق‌العاده شرکت در سالن اجتماعات اتاق اصناف پایتخت ، خیابان ثریا، تشکیل میشود.

خواهشمند است بادر دست داشتن فیش بانکی‌خرید سهام و کارت شناسائی عکس‌داردر جلسه مذکور حضور بهمرسانند.

دستور جلسه : الحاق تبصره‌ای به‌مصوبه مجمع عمومی صاحبان سهام‌مورخ ۵۴٫۱٫۲۳ طرح مربوط به اجرای تقسیم گوشت به مغازه های قصابی گاوی تهران

رئیس هیئت مدیره شرکت تعاونی تهیه و پخش‌گوشت گاو تهران.

مرتضی طوسی

گروه‌صنایع ساختمانی آکام‌وموریس کریس انگلیس

جرثقیل سقفی یونیورسال

را با قیمت مناسب و حداقل زمان تحویل وعرضه میدارد

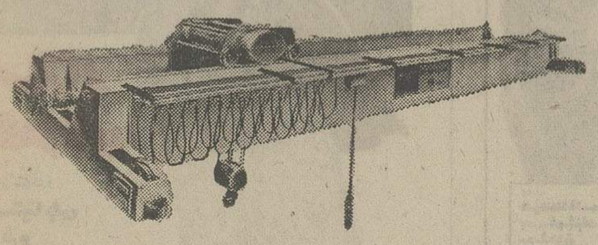

خواهشمنداست جهت اطلاع بیشتر به نشانی خیابان سپهبد زاهدی نرسیده به کریمخان زند شماره۲۸۵مراجعه فرمائید

از کشتی‌هایی که در ساحل آبهای کارون لنگر انداخته بودند

۴۰ هزار دست پلاتین اتومبیل دزدیدند

سارقین به کمک یک کارگر بندر در آبهای کارون ۴۰ هزار دست پلاتین اتومبیل دزدیدند.

چندی قبل مامورین شعبه ۲ اداره آگاهی اطلاع یافتند که شخصی بنام «باستان» در خیابان امیرکبیر تهران مبادرت به خرید اموال مسروقه کرده است. مامورین مغازه «باستان» را بازرسی کردند و موفق شدند حدود چهارهزار دست پلاتین مسروقه اتومبیل های آمریکایی بدست آورند.

صاحب مغازه اعتراف کردکه پلاتین های مسروقه را از شخصی بنام «حسین‌علی مشتاقی» خریداری کرده است. مامورین پس‌ازجستجو «حسینعلی» را دستگیرکردند. او در بازجویی اعتراف کرد که پلاتین‌ها را بکمک ۳ نفر بنامهای: امین زاده ـ کریم عباسی و کریم کشاورز که در آبادان هستند، در آن شهر تحویل گرفته و پس از حمل بتهران فروخته است.

مامورین شعبه ۲ اداره‌آگاهی بیدرنگ به آبادان رفتند و موفق شدند ۳ نفری را که «حسینعلی» معرفی‌کرده بود، دستگیر کنند.

مامورین درمحل سکونت این افراد که نزدیک بندربود ۳۶ هزار دست پلاتین دیگربدست آوردند.

در تحقیقاتی که بعمل آمد، روشن شد که این عده به‌کمک یک کارگر بندر و چند دزد در آبهای کارون به کشتی های خارجی دستبرد می‌زدند و قسمتی از محموله کشتی‌ها را می‌دزدیدند.

آنان برای فرار از چنگ ماموران، اموال مسروقه را به تهران حمل می‌کردند و می‌فروختند.

اینک مامورین درصددیافتن و دستگیری بقیه کسانی هستند که بنحوی در سرقت ۴۰ هزار دست پلاتین اتومبیلهای آمریکایی و فروش آنها دست داشته‌اند.

گزارشهای کوتاه شهرستانها

زنی فرزند عجیب‌الخلقه زائید

شیراز ـ خبرنگار اطلاعات

زن ۲۳ ساله‌ای در بیمارستان حافظ شیراز فرزند عجیب‌الخلقه‌ای بدنیا آورد که تنها دوساعت زنده بود.

تنها چشم نوزاد که‌دختر بود در وسط پیشانی و بین دوابرو قرارداشت و بجای بینی یک قیف کوچک گوشتی بکار پیشانی وی چسبیده بود.

کبری بهمنی مادر نوزاد از اهالی «خفر» جهرم است ودارای دوپسر ۲و ۴ ساله می‌باشد.

نوزاد عجیب‌الخلقه باعمل سزارین بدنیا آمدو سوای چشم و بینی کلیه اندام بدن وی حالت طبیعی داشت.

زیرآوار کشته شد

چالوس ـ حسن آهنگری پیرمرد ۵۰ ساله‌ای که در «یال‌بندان» کلارآباد ۱۸ کیلومتری چالوس سرگرم خراب کردن یک طویله بود بعلت ریزش ناگهانی سقف طویله زیر آوار ماند و جان سپرد. از جیب پیرمرد مقتول ۱۷۸۰ تومان پول بدست آمد وچون‌کسی برای تحویل جسد مراجعه نکرد پول در اختیار دادستان قرار گرفت.

راننده تراکتور کشته شد

اردکان فارس ـ تراکتور ۲۶۶۱۶ که‌در جاده اردکان یاسوج درحرکت بود در۹ کیلومتری اردکان واژگون شد وراننده آن زیر تنه سنگین تراکتور جان سپرد مقتول غلامحسین کرمی نام داشت.

کشف هروئین

خرم‌آباد ـ از ۳ نفر قاچاقچی و فساد بمواد افیونی درخرم آباد ۲گرم و ۲۵ سانت هروئین توسط ماموران مبارزه با مواد مخدر کشف شد. این ۳نفر عبارت بودنداز اصغر خستو ۱۹ ساله، جان محمد رضوان ۳۷ ساله و قاسم مقدم.

به‌بهانه استخدام پول میگرفت

مجید فرامرزی. او از جوانان پول می‌گرفت تا در شرکت نفت استخدامشان کند.

تبریز ـ خبرنگار اطلاعات: کارگر ۴۰ ساله‌ای که با چرب زبانی و دریافت پول قابل توجه از جوانان‌ساده‌لوح به آنها وعده استخدامشان‌را در شرکت ملی نفت میداد در تبریز دستگیر شد.

مجید فرامرزی متهم است با طرح نقشه ماهرانه و ظاهر سازی جوانان را می‌فریفته و با اخاذی، قول مساعد نسبت به استخدامشان در شرکت‌ملی نفت ایران، منطقه آذربایجان میداده است.

مجید با شکایت ۵ تن از جوانهایی‌که‌متوجه کلاهبرداری او شده بودند دستگیر شد. این ۵ نفر عبارتند از: حسن مجیدی، مجید انوـ زاده شتربانی، علی خاکی‌وند، سلمان زارعی و علی ناظمی.

متهم بقتل خودرا معرفی کرد

تبریز ـ خبرنگار اطلاعات: «علی آذری» متهم دیگر جنایت «شاه‌آباد» تبریزدیروز به بازپرسی شعبه ۴ دادسرای تبریز مراجعه کرد و خود رابه «خندانی» معرفی‌کرد.

وی و برادرش «حسن» متهم هستند چند روز پیش ضمن قمار، جوانی بنام «اصغر پورنیاکانی» را با چاقو بقتل رسانده‌اند «حسن آذری» روز حادثه توسط ماموران دستگیر شد وبرادر وی امروز خود را به بازپرس معرفی کرد.

با یک عمل جراحی

نیم کیلو مو ازشکم زنی خارج شد

سنندج ـ خبرنگار اطلاعات: دیروز در یک عمل جراحی حدود نیم‌کیلو گرم موشبیه‌موی سر انسان از شکم زنی بنام«لیلا» درسنندج خارج شد.

عمل جراحی روز گذشته در بیمارستان پهلوی وابسته به جمعیت شیر و خورشید سرخ سنندج، صورت گرفت.

دکتر «صلاح عبداله» که عمل جراحی را انجام داده گفت: ـ تاکنون دیده نشده است که این مقدار ماده خارجی آنهم «مو» در شکم کسی جمع شده باشد.

درباره علت آن باید تحقیق کرد. ـ «لیلا پاکتی» بعداز عمل جراحی اظهار داشت:

ـ قریب ۲ سال ازدرد معده رنج میبردم بطوریکه قادر به خوردن غذا نبودم و تمامی معالجات نیز بی‌نتیجه بود. هم اکنون حالم خوبست و درمعده خود دیگر دردی احساس‌نمیکنم.

دختربچه، دردیک آب‌جوش افتاد

شیراز ـ فرشته خاربر دختر بچه۳ساله‌ای دردیگ آبجوش افتاد و بشدت دچار سوختگی شده بود دربیمارستان نمازی شیراز جان سپرد، حادثه هنگامی رخ داد که فرشته در آشپزخانه منزل خود واقع در دروازه «اصفهان» شیراز سرگرم بازی بود.

دختری که نامزد داشت با جوان دیگری‌قرار ازدواج گذاشت

دختر ۱۴ ساله‌ای بنام منیر ـ نامزدش «احمد» ۱۷ ساله رارها کرد و باجوان ۲۴ ساله‌ای بنام «علی‌اکبر» به بندرعباس فرار کرد.

بیست روز بعد هنگامیکه «منیر» و «علی‌اکبر» از بندر عباس بازگشتند، «احمد» نامزد «منیر» آنها رادر خیابان دید و به ماموران ژاندارمری شهرری شکایت کرد.

بدنبال شکایت «احمد» ـ منیر و علی اکبر به‌ژاندارمری احضار شدند ودر آنجا «منیر» اعتراف کردکه «احمد»نامزد او است واز مدتها قبل مراسم شیرینی خوران آنها انجام شده است. وی‌اضافه کرد، باوجود اینکه با «احمد»نامزد شده بودم‌ولی دل‌در گرو عشق‌علی‌اکبر داشتم و نمیتوانستم ازاین عشق صرفنظر کنم. بنابراین ازهمه چیز حتی آبروی خود گذشتم و باعلی‌اکبر به بندر عباس فرار کردم. علی‌اکبر نیز ضمن اینکه اقرار کرد با«منیر» فرار کرده گفت: بهرحال من و «منیر» عاشق هم هستیم ولی من نمیدانستم که اونامزد دارد بنابراین بااو به بندرعباس رفتم. بیست روز هم آنجا باهم زندگی کردیم.

علی‌اکبر اضافه کرد من بامنیر ازدواج خواهم کرد. احمد نامزد اول «منیر» که ازاین اعترافات بشدت ناراحت شده بود به هیچوجه حاضر نشد شکایت خود را بازستاند وبمامورین گفت، چون من‌برای مراسم نامزدی خودمتحمل هزینه گزافی شده‌ام واز طرفی «منیر» رادوست دارم حاضر نیستم رضایت بدهم. «علی‌اکبر» با امضا چند سفته دروجه پدر «منیر» به‌وی تعهد داده بود که با «منیر» ازدواج کند.

حبس دائم برای جوانی که پسرعمویش را کشت

دادرسان دادگاه، جنایی شعبه ۴ تهران جوان ۲۴ساله‌یی بنام «نصیرالله تیموری» را به حبس دائم محکوم کردند.

«حسین» متهم است که در اردیبهشت‌ماه گذشته پسر عموی خود را بنام «حسین تیموری» در روستایی از توابع زنجان با چاقو کشته است.

با تزریق آمپول عوضی زن ۲۱ ساله مرد

اصفهان ـ خبرنگار اطلاعات: بتول (۲۱ ساله) دراصفهان پس از تزریق آمپول جان سپرد. مریم شعبانی مادر بتول ضمن شکایتی به مقامات انتظامی اصفهان ادعا کرد سکینه تزریقاتچی خیابان‌زرتشت با زدن آمپول اشتباهی به دخترش باعث مرگ وی شده است.

بتول دارای ۳ فرزند بود و جسد وی برای تعیین علت مرگ به پزشکی قانونی فرستاده شد.

سکینه نیز براساس شکایت مادر بتول به ژاندارمری‌احضار گردید.

۱۴ مسافر قاچاق در آبادان دستگیر شدند

ناخداصالح بانجات‌یافتگان مواجهه داده شد

۵۵ ساعت بازپرسی از امتهمین

ناخدا صالح: او بادیدن ماموران گشتی ۲۷ مسافر قاچاق ایرانی را به دریا ریخت.

خوزستان ـ خبرنگار سیاراطلاعات در حالیکه رسیدگی به پرونده فاجعه غرق ۲۷ مسافر قاچاق‌ایرانی‌درابهای شط‌العرب، از سوی «ولوی» بازپرس‌شعبه دوم دادسرای آبادان ادامه دارد، چهارده مسافر دیگر که میخواستند بطور قاچاق از آبادان خارج شوند، وسیله ماموران گروه مبارزه با قاچاق گروهان ژاندارمری آبادان ـ سروان حبیب‌اله ترابی فرمانده گروهان گروهبان یکم حسین منصوری فرمانده گروه مبارزه باقاچاق ـ در یک مخفیگاه‌واقع در جاده آبادان ـ خسرو اباد، بدام افتادند.

این عده پس از دستگیری تحویل کمیسیون امنیت‌اجتماعی آبادان شدند. در کمیسیون امنیت اجتماعی معلوم شد این چهارده نفر از دوستان‌وبستگان نجات یافتگان و غرق شدگان هستند که قرار بود با موتور لنج دیگری، آبادان رابه قصد کویت ترک کنند.

با دستگیری این عده دودلال مسافر قاچاق بنامهای غانم طاهر زاده و سامر طاهر زاده نیز که قصد فرار داشتند، دستگیرشدند.

همچنین ماموران آگاهی شهربانی آبادان یکی دیگر از دلالان مسافرقاچاق را که«عبداله شاوی» نام دارد، دستگیر کردند.

مواجهه با ناخدا

نیمه شب پریشب ناخداصالح نصاری‌که‌متهم است با واژگون کردن‌بلم حامل ۳۶ مسافر قاچاق در شط‌العرب موجب مرگ۲۷ مسافرایرانی‌شده است، بدستور «ولوی» بازپرس شعبه دوم دادسرای آبادان، برای‌مواجهه با عبداله شاوی تحت‌الحفظ از زندان به اداره آگاهی برده شد. عبداله گفت: من یک‌چک بی‌محل از حسین شطیطی‌دارم. او حسین صالح را واداركرده است‌که پای مراهم دراین‌ماجرا بمیان بکشد.

ناخدا صالح، علوان سعیدی، حمید شاهینی، عزیز روح، سالم سالمیان، طاهر عامری، «حسین‌شطیطی» که بعنوان‌دلال مسافر قاچاق دستگیر شده‌انددر بازجوئی اعتراف کردند که‌چند دلال‌دیگربنامهای اکبر صادقی، نورمحمد سیاه، سبزعلی سوز و حسین زینعلی، با آنان در خارج کردن ۳۶ مسافر قاچاق ایران، همکاری داشته‌اند. ماموران شهربانی آبادان،برای دستگیری‌این عده فعالیت‌میکنند.

درحال حاضر ۱۰ نفر که در پرونده فاجعه غرق شدن ۲۷ ایرانی قاچاق در شط‌العرب گناهکار شناخته شده‌اند، بازداشت هستند.

بازپرسی از متهمین فاجعه غرق شدن ۲۷ مسافر قاچاق ایرانی در شط‌العرب،تا ساعت ۲ بامداد دیروز ادامه داشت‌و «ولوی» بازپرس شعبه دوم دادسرای آبادان، پس از ۵۵ ساعت بازپرسی، دستور بازداشت متهمین‌را صادرکرد.

بازداشت شدگان

صالح نصاری، ناخدای بلم، عبداله شاوی، امین شاهین، حسین رومی‌پور معروف به «حسین شطیطی» عزیز روح، ظاهر عامری، الوان سعیدی، سامر و غانم طاهرزاده‌بدستور بازپرس دادسرای آبادان، بطور موقت بازداشت شدند.

بازپرس، سالم سالمیان راننده اتومبیلی راکه مسافران قاچاق را به «سده» رسانده است تا تکمیل پرونده، بطور موقت، آزاد کرد.

همچنین بازپرس دادسرای آبادان ۹تن نجات یافته واقعه غرق شدن بلم حامل ۳۶ مسافر قاچاق ایرانی را که در این ماجرا عزیزان خودرا ازدست داده‌اند و بعلت اینکه هنوز آنها از آبهای مرزی ایران نگذشته بودند، آزاد کرد.

قرار است این عده با کمک شهرداری آبادان به شهر های خود بروند. بازپرس‌دادسرای آبادان دلالان ۱۴ مسافرقاچاق را که دیروز درآبادان‌دستگیر شدند، تا تکمیل پرونده آزاد گذاشت.

ماجراهای جالب سرراه خبرنگاران حوادث

سرراه محمد ویژگان

این بساط جوراب فروشی «قلی» است. این‌بار او بجای آنکه از میخانه بسرکار و کاسبی برگردد، تلوتلو خوران به‌خانه رفت!

مردی بنام «قلی» مدتها بود که بساط جوراب‌فروشی خودرا زیر طاقی پهن میکرد واز بام تاشام به فروختن جوراب می‌پرداخت.

روبروی بساط «قلی» یک میخانه هم بود که او هروقت خسته می‌شد، سری به‌میخانه می‌زد ورفع‌خستگی می‌کرد! و سربساطش برمی‌گشت تابکاسبی‌اش برسد.

چند شب پیش «قلی» درهمان میخانه به‌چند تن از دوستان قدیمی برخورد وباآنان ازخاطرات دورونزدیک سخن گفت.

اما این‌بار «قلی» به‌سلامتی دوستان چند گیلاس بیشتر زد، آنچنان‌که مست شد وبجای آنکه سربساطش برگردد، تلوتلوخوران به‌خانه رفت وخوابید.

نیمه شب ماموران کلانتری۹ متوجه بساط گشوده «قلی» کنار خیابان شدند اما قبل از آنکه بساط را جمع کنند و بکلانتری ببرند، «مرتضی خاکی» عکاس کشیک سرویس حوادث روزنامه عکسی از جورابها برای این ستون گرفت.

سرراه غلامحسین جعفری ـ اصفهان

یک راننده اهوازی که طی یک حادثه رانندگی الاغی را زیر گرفته بود باآنکه خود سبب ایجاد حادثه شده بود، تاخسارت اتومبیلش را نگرفت دست از سر صاحب الاغ برنداشت.

اتومبیل ۲۶۳۷۲ـ اهواز در راه اصفهان ـ ذوب آهن براثر سرعت زیاد وانحراف به‌سمت چپ جاده با الاغی‌که از مقابل میامد برخورد کرد و باعث‌تلف‌شدن الاغ گردید. دراین حادثه قسمتی از جلوبندی اتومبیل هم آسیب دید. راننده اتومبیل باآنکه الاغ مرده بودولی ادعای خسارت میکرد وچون صاحب الاغ پولی دراختیار نداشت، راننده پالان الاغش را برداشت وباخود برد.

خانمها ـ خانمها عجله فرمائید

حراج شلوار زنانه ـ دامن‌و ماکسی به نصف قیمت در کارخانه فقط بمدت‌یکماه ادامه دارد
آدرس: سه‌راه‌تخت‌جمشید جنب سینماریولی پلاک ۳۴۵ طبقه فوقانی تلفن ۷۵۱۱۴۴

آگهی قبول کارآموز

آموزشگاه معدنی شرکت سهامی‌خاص‌ذغال‌سنگ کرمان وابسته بشرکت ملی ذوب‌آهن ایران تعدادی کارآموز باشرائط ذیل درسال جاری می‌پذیرد:
۱ـ تابعیت دولت شاهنشاهی‌ایران
۲ـ مدرک تحصیلی حداقل ششم‌ابتدائی و دوره اول دبیرستان
۳ـ دارا بودن دفترچه پایان خدمت یابرک معافیت دائم
۴ـ شاغل نبودن و نداشتن تعهدخدمت در موسسات دولتی و وابسته بدولت
۵ـ حداکثر سن ۳۰ سال
۶ـ داشتن صحت مزاج و قدرت‌انجام کارهای فنی
۷ـ نداشتن پیشینه بد.
۸ـ سپردن تعهد خدمت درقسمت‌تونل یکی‌از معادن شرکت بمدت۳سال.
دوره کارآموزی در آموزشگاه‌یکسال‌میباشد و دراین مدت ماهانه مبلغ ۸۰۰۰ ریال بعنوان کمك هزینه‌تحصیلی به کارآموزان پرداخت و یك‌وعده غذای گرم نیز داده میشود.
کارآموزان باید قبل‌از ورودبه‌آموزشگاه‌حداقل سه‌ماه دریکی از مناطق معدنی شرکت کارنمایندداوطلبین جهت‌ثبت‌نام‌و کسب اطلاعات بیشتر می‌توانند با در دست داشتن مدارك زیر:
۱ـ دفترچه پایان خدمت یا برك‌معافیت دائم با دوبرك فتوکپی.
۲ـ آخرین مدرك تحصیلی با دوبرك‌فتوکپی
۳ـ ۱۵ قطعه عکس ۴×۶.
۴ـ برك عدم‌سوء پیشینه.
۵ـ عین شناسنامه عکسدار با دوبرك‌فتوکپی.
در کرمان به آموزشگاه معدنی واقع‌در کوی ذوب‌آهن مراجعه نمایند.
شرکت سهامی خاص ذغالسنگ کرمان

تبریکات

تیمسار معظم سپهبد آموزگار
باکمال مسرت ارتقاء درجه آنجناب را صمیمانه تبریک عرض نموده و موفقیت شمارا در راه خدمت بشاهنشاه آریامهر و میهن عزیز از خداوند خواستارم.
از طرف خانواده یزدی ـ حسن یزدی

آ ـ ۳۶۱۷۷

تیمسار معظم عباس شقاقی
ارتقاء درجه آنجناب را صمیمانه تبریک عرض مینمائیم
حسن یزدی ـ عباس شیر محمدی

آ ـ ۳۶۱۷۹

سرکار سرگرد اصغر آذرخش
ارتقاء درجه جنابعالی را تبریک میگویم
اکبر کارگر جم

آ ـ ۶۲۸۷

دراین هفته:
بزرگترین قماربازان حرفه‌ای کالیفرنیا برای بردن پول و قلب شما وارد تهران میشوند ... فقط باید مواظب‌باشید که بجز پول بلیط سینما چیز دیگری به آنها نبازید!!

ازصبح چهارشنبه درگروه ممتاز سینمائی پایتخت

آسیا ـ رکس ـ شهوند ـ لیدو
نپتون ـ ژاله ـ توسکا ـ المپیا
پاسارگاد ـ چرخ فلک
و... سیلورسیتی

قلهك

سینما ریولی

که با عرضه آثار پرفروش سینمائی موقعیت خاصی در میان علاقمندان فیلم های خوب وعالی کسب کرده است

ازصبح ۴ شنبه نمایش میدهد

یك فیلم شیرین و جالب و سکسی برای آنهائیکه ....!!
گیشه سینما ریولی همه‌روزه بلیط رزرو میکند

هنرمند بزرك سینما باتفاق ستاره محبوب و سکسی و...
کمدین مشهور و با نمك فیلمهای فارسی
در یك‌اثر بی نظیر و پر قدرت که‌تماشای آنرابعموم دوستداران این سه هنرپیشه معروف توصیه میکنیم

حیرت‌انگیز ترین شاهکار سینمائی که میلیونها نسخه از کتاب آن‌در سراسر جهان بفروش رفته و تمام روزنامه های جهان‌درمورداستثنائی بودن آن قلمفرسائی کرده‌اند. شماهم احتمالا این داستان را خوانده و یا راجع به فیلم آن تعریف‌های زیادی شنیده‌اید.

سینما امپایر

برنامه آینده

داستان دختری فریبنده که شیطان در وجودش رخنه کرده‌بود.

تماشای این فیلم برای اشخاص کمتر از ۱۸ سال ممنوع است
برای رزرو بلیط همه روزه به گیشه سینما امپایر مراجعه فرمائید.

مجالس ترحیم

بسمه تعالی

بمناسبت درگذشت سید الاجلة الکرام مرحوم آقای حاج سید مهدی خرازی رحمةالله علیه حسب الامر حضرت آیةالله آقای والددامظله روز دوشنبه سیزدهم شهرذی‌القعدة الحرام از ساعت ۹ صبح الی ۱۱ مجلس ترحیم در مسجد مرحوم حاج سید عزیزالله منعقد است.

جعفر الموسوی الخوانساری

فوت ناگهانی سلالة السادات آقای حاج سید مهدی‌خرازی که فردی متقی وارزنده‌صنف‌خرازی بودند بفرزندان آن مرحوم بخصوص حجت‌الاسلام آقای‌حاج‌سید محسن خرازی و برادران وعموم بستگان آن مرحوم تسلیت عرض نموده و بدین مناسبت مجلس ترحیمی در مسجد مرحوم حاج سید عزیزالله واقع در بازار از ساعت ۹ تا۱۱ صبح روز دوشنبه ۵۴٫۸٫۲۶ منعقد می باشد.

عزاداران حسینی صنف خرازی فروشان

آ-۱۳۸۰۹

باکمال تاثر درگذشت مرد باتقوی و فضیلت جناب آقای **حاج سیدمهدی خرازی** را باطلاع میرساند.

مجلس ترحیم آن مرحوم حسب‌الامر حضرت آیت‌الله‌العظمی آقای حاج سید احمد خوانساری دامت برکاته از ساعت ۹ الی ساعت ۱۱ صبح روز دوشنبه ۱۳۵۴٫۸٫۲۶ در مسجد حاج سید عزیزالله برقرار می‌گردد.

از عموم طبقات بخصوص مقام شامخ روحانیت دعوت می شود که باشرکت خود روح آن مرحوم بزرگوار را شاد نمایند.

خانواده های : خرازی . کسائی. میرمحمد علی .عباسیون. حاج آقاسی. کرباسچیان. غروی. رئیس قاسمی. پور محسنی . خردمند. رنگیها. نیکومنش. قلهکی. موحدی. مویدی. سعیدیان . ساقیان.عابدینی. مانیان.نصراللهی. ضرابیان.موسوی. پورکاظمی. جعفری. اسلامی. حسینی. اخوان رضائی. رحمانی.

آ-۱۳۸۱۱

بمناسبت درگذشت جناب آقای حاج سیدمهدی خرازی‌مجلس ترحیم آنمرحوم بشرح زیر برقرار خواهد شد.

روز دوشنبه ۵۴٫۸٫۲۶ از ساعت ۶ تا۸ بعد از ظهر در مسجد لرزاده و روز ٤ شنبه از ساعت ٦تا۹ بعدازظهر مجلس یادبودی بمناسبت شب هفت برقرار میباشد که مردانه درمسجد لرزاده وزنانه درمنزل آن مرحوم واقع در خیابان لرزاده منعقد خواهد بود.

خانواده های: خرازی. کسائی. آقامیر محمدعلی

آ-۱۳۸۱۳

اطلاعات - مصیبت وارده را بعموم خانواده های‌عزادار بویژه فرزندان و بازماندگان فقید سعید تسلیت میدهد.

باکمال تاسف و تاثر مرگ نابهنگام جوان ناکام دکتر **ایرج سعیدی باغ گندمی** سپاهی‌بهداشت را که در آستانه بهره‌گیری از دانش پزشکی‌اش برای التیام بخشیدن به زخم دردمندان ، جان عزیز خود را ازدست داد به اطلاع دوستان و آشنایان میرساند.

مجلس ترحیم مردانه و زنانه آن شادروان از ساعت ٤ الی ٦ بعد از ظهر روز دوشنبه ۵٤٫۸٫۲٦ در مسجد مجد برگزار میشود.

خانواده های : سعیدی باغ‌گندمی ، میکانیک . حیدری ، ضیائی ، فرهمندی ، عرشی ، کوثر ، عادل زاده ، هرمان ، کافی ، محسنیان . میرکافیان ، بابائی ، شایگان ، پاکسیما ، گودرزی ، جعفری .

اطلاعات - مصیبت وارده را بعموم خانواده های‌عزادار بویژه بازماندگان آن مرحوم تسلیت میدهد.

باکمال تاسف وتاثر درگذشت مرحومه مغفوره **بانو سیده افسر قرمپاپاق** مادر آقای اسداله فریس دبیر دبیرستان های تهران را باطلاع بستگان ودوستان و آشنایان‌میرساند.

مجلس ترحیم مردانه وزنانه آنمرحومه از ساعت۳تا۵ بعداز ظهر روز دوشنبه ۵٤٫۸٫۲٦ در مسجد حاج حسن واقع در خیابان شاهپور اول ارامنه برگزار خواهد شد . باشرکت دراین‌مجلس ترحیم روح آنمرحومه را شادفرمائید.

خانواده‌های : فریس. قرمپاپاق . علیاری . معنوی . علیزاده. احیای عصری. مجیدی. امنیت‌طلب. موبد. باقری. پاکزاد. اقتدار. دانش‌مهر. متذکر. یوسفزاده.

آ-۱۳۷۸۵

اطلاعات- مصیبت وارده را بعموم خانواده‌های عزادار تسلیت می‌دهد .

بانهایت تاسف وتاثر فوت نابهنگام جوان ناکام **محمد کیومرثی** (جهانگیر) فرزند محمد ولی کیومرثی کارمند بازنشسته امور بهره‌برداری کارخانه‌های وابسته به‌وزارت صنایع ومعادن را باطلاع کلیه فامیل ودوستان میرساند .

مجلس ترحیم زنانه ومردانه روز دوشنبه ۵٤٫۸٫۲٦ از ساعت ۱۲ الی۲بعدازظهر در خانقاه صفی علیشاه‌منعقدمیباشد.

خانواده‌های : کیومرثی. سوادکوهی ارفعی. محسنی. مازندرانی . احمد حجازی. ناظری . پوررمدانی. کروالیان. فقاهتی. حصیری. بزرگ نوبخت. رکوعی. زرکریان. زندی. کامرانی. حسین صدری فخر.قدرت‌خروطی.محمد شعبانزاده. مهدی فریدونی. بهنام کیانفر. محمد رحیمی وسایر خانواده های وابسته .

آ-۱۳۸۰۳

اطلاعات - مصیبت وارده را بعموم خانواده‌های عزادار تسلیت می‌دهد .

بانهایت تاثر و تالم درگذشت ناگهانی پدر بزرگوار و عزیزمان **آقای فرج‌الله شایسته** را باطلاع دوستان و آشنایان میرساند .

مجلس ترحیم مردانه و زنانه آنمرحوم روز دوشنبه ۵٤٫۸٫۲٦ از ساعت ۲تا٤ بعد ازظهر در مسجد مجد برگزارمی گردد.

اکرم. اقدس. فخری وداود شایسته

آ-۱۳۸۲۹

بانهایت تاسف و تاثر فوت ناگهانی جناب آقای فرج‌الله شایسته بزرگ خاندان شایسته را باطلاع اقوام و دوستان‌می رساند.

مجلس ترحیم مردانه وزنانه ساعت ۲الی ٤ بعد از ظهرروز دوشنبه ۲٦ آبانماه ۵٤ در مسجد مجد منعقد است.

خانواده های : شایسته. نیاصری. رنجی. میرعمادی . اسماعیل‌زاده. حمزوی. لطیفی‌پور.نیک‌مراد. تقی پور. سپهرپور. عموئی. ناصری. بوجار. قوپرانلو. نی‌ریزی. پاچ. بزرگ زاده . جباری. مجاهد. پوراشرف. مقصودی. فتحعلی نژاد. پدرام . معظمنیا. باباخانی.

آ-۱۳۸۲۹

اطلاعات - مصیبت وارده را بعموم خانواده های عزادار تسلیت میدهد.

بانهایت تاسف فوت شادروان **مختار عظیمی خوئی** را باطلاع دوستان و آشنایان میرساند مجلس ختم مردانه وزنانه آن مرحوم روز دوشنبه ۵٤٫۸٫۲٦ از ساعت ۲ونیم الی ٤ونیم درمسجد حضرت ابوالفضل (ع) واقع در خیابان تاج ایستگاه صفا برگزار میگردد.

خانواده عظیمی . سرهنگ خلیل زاده. مهندس دانشدوست. تواضع. قارصی.

آ-۱۳۸۳۵

اطلاعات - مصیبت وارده را بعموم خانواده های‌عزادار تسلیت میدهد .

بانهایت تاسف واندوه بی‌پایان درگذشت مادری‌فداکار وانسانی شریف وبلندپایه شادروان **بانو فرخنده موثقی** (احترام‌الدوله) صبیه مرحوم موثق‌الملک طابثراه همسر مرحوم عطاءالدوله امیر سلیمانی بزرگ خاندان موثقی را باستحضار خویشاوندان و آشنایان میرساند مجلس ترحیم مردانه وزنانه فقیده سعیده روز دوشنبه بیست و ششم‌آبان ازساعت ١٤ الی ١٦ در خانقاه صفی علیشاه منعقد است .

خانواده‌های : موثقی. امیر سلیمانی. سلیمانی. عروضی. ناظمی یزدی. اخوین. طباطبائی. دیبا. علائی . اسکندری . مشکوتی. میکده. حاجیها. وثوقی. غفاری. کرمی. پارسا . شاهقلی. حبیبی. جمهری. کشاورز یزدی. ناصری. خزائی. موسوی. تاج‌بخش. وطنی وسایر خانواده‌های وابسته .

آ-۱۳۷۷۹

اطلاعات- مصیبت وارده را بعموم خانواده‌های عزادار تسلیت می‌دهد .

خانواده های: کاردار. قویمی. درویش. امیر اردلان.بیات. فتحی. علی محمدی. میرفع. حائری. پوراعظم.

باندوه فراوان درگذشت شادروان یوسف کاردار بزرگ خاندان کاردار را به استحضار آشنایان و دوستان میرساند و بهمین مناسبت مجلس یادبود زنانه و مردانه روز دوشنبه ۵٤٫۸٫۲٦ ازساعت ٤ تا٦ بعد ازظهر در خانقاه صفی علیشاه برقرار است.

بانهایت تاثر واندوه درگذشت مادر گرامیمان **بانو شهناز افغان (خانم سردار)** را باطلاع دوستان و آشنایان میرساند بنابه‌وصیت آنمرحومه هزینه مجلس ختم در تهران بمصرف امور خیریه خواهد رسید ومجلس تذکر مردانه وزنانه از ساعت ٤تا٦ بعدازظهر روز دوشنبه ۲٦ آبانماه جاری‌درمنزل واقع در داودیه- خیابان ظفر- خیابان نفت انتهای کوی شماره ۹ کوی بنفشه شماره ۱۹ برقرار خواهد بود .

فضل‌الله افغان. سرهنگ دکتر شکرالله افغان. شاهگل. ماهگل. محبوبه. فرخنده. جلیله وبهیجه افغان و خانواده های وابسته : ضیاء همایون. موافق. سرتیپ دکتر محمد بهرامی. پرز. اسفندیاری بختیاری . مسعود . منوچهری . سرهنگ عبدالله امجدی. منوچهر اعتمادیانی .

آ-۱۳۷۹۲

اطلاعات - مصیبت وارده را بعموم خانواده‌های عزادار بویژه فرزندان و بازماندگان آنمرحومه تسلیت می‌دهد .

با کمال تاسف درگذشت **آقای حسین پیروزمند** برادر ارجمند همکاران محترم آقایان خلیل و احمد پیروزمند را باطلاع میرساند .

مجلس ترحیم آن مرحوم از ساعت ٤الی٦بعداز ظهر روز دوشنبه ۵٤٫۸٫۲٦ درمسجد الجواد برگزارخواهدبود.

گروه‌صنعتی‌بهشهر

باقلبی آکنده فوت جانگداز و ناگهانی پدر عزیزمان‌شادروان حسین پیروزمند را باطلاع‌کلیه‌فامیل و دوستان میرساندمجلس ترحیم مردانه و زنانه آن مرحوم روز دوشنبه ۵٤٫۸٫۲٦ از ساعت ٤ تا ٦ بعد از ظهر در مسجد الجوادمنعقد میگردد .

سروان نساج ، آزاد نساج ، حسن ، منوچهر ، مهدی ، محسن ، مهشید ، مهناز پیروزمند و خانواده های پیروزمند، نساج، عمادی، میرزابیگی . رحیم نیاء، داداش‌لو ، سرهنگ‌صدیق‌رضوانی،امانت تاب ، نوریان ، عباسی ، سرهنگ روش‌منیری .

باکمال تاسف و تاثر فوت ناگهانی **آقای حسین پیروزمند** کارمند بازنشسته دادگستری و دبیر سندیکای صنعت کمپوت و کنسرو ایران را باطلاع دوستان و همکاران محترم میرساند مجلس ترحیم آن شادروان روز دوشنبه ۵٤٫۸٫۲٦ از ساعت ٤تا٦ بعد ازظهر در مسجد الجواد برگزار میگردد.

هیئت مدیره سندیکای صنعت کمپوت و کنسرو ایران

باکمال تاسف‌وتاثر درگذشت ناگهانی **آقای حسین پیروزمند** همسر ، پدر و برادر ارجمندمان را باطلاع دوستان وآشنایان میرساند .

مجلس ختم آن مرحوم روز دوشنبه ۲٦ آبان ماه از ساعت ٤ تا ٦ بعداز ظهر در مسجد الجواد منعقد می‌باشد.

طاهره ملکی ، محمد نساجی ، آزاد نساجی ، حسن ، منوچهر ، مهدی ، مهناز ، مهشید و محسن پیروزمند ، عباس پیروزمند ، احمد پیروزمند ، جلیل پیروزمند ، خلیل پیروزمند .

اطلاعات - مصیبت وارده را بعموم خانواده های‌عزادار تسلیت میدهد .

درگذشت عزیز از دست رفته‌مان مرحوم **منصور قزل‌ایاغ تهرانی** را باطلاع دوستان و آشنایان میرساند .

مجلس ختم زنانه و مردانه روز دوشنبه ۵٤٫۸٫۲٦ از ساعت ٦ الی ٨ بعد از ظهر در خانقاه صفی علیشاه برقرار میباشد .

ناصر ، امیر و محمد قزل‌ایاغ تهرانی و خانواده‌های : قاجار قزل‌ایاغ ، مجیدی ، تحریری ، مختاری ، جوان ، صائمی ، فرمان‌آرا . خان‌احمدی ، مطلبنیا ، راست روشن ، حسینی .

اطلاعات - مصیبت وارده را بعموم خانواده های‌عزادار تسلیت میدهد .

بسم‌الله تعالی

درنهایت تاثر فوت **بانو روث (فاطمه) حسینی لواسانی** رااطلاع میرساند.

الاحقر حاج سید محمد کاظم حسینی لواسانی

۱-۲

آ-۱۳۸۱۷

باپکدنیا تاثر و تاسف‌فوت جانگداز و نابهنگام همسرعزیزم ومادر نازنینمان **خانم روث (فاطمه) حسینی لواسانی** رابه‌اطلاع میرسانیم.

مجلس ختم آن شادروان در روز سه شنبه ۵٤٫۸٫۲۷ از ساعت ٤ الی٦بعد ازظهر در مسجد الجواد (میدان ۲۵شهریور) منعقد خواهد شد.

سید مهدی حسینی لواسانی .رها و صفا

۲-۱

آ-۱۳۸۱۷

دودمان حسینی لواسانی . لواسانی. و خانواده های: خوشبین. نیک. زمردیان. فاضلی. نجم. کوشا. آذر هوش . جنتی. ریاستی. صالح‌نیا. شابران. لاریجانی. سرحدی. مصطفوی وسایر خانواده‌های وابسته.

باتاثر عمیق‌درگذشت‌نابهنگام خانم‌روث(فاطمه)حسینی‌لواسانی رااطلاع میرسانند.

مجلس ختم مردانه و زنانه آنمرحومه روز سه‌شنبه ۵٤٫۸٫۲۷ از ساعت ٤الی ٦ بعد ازظهر در مسجد الجواد منعقد خواهد بود .

۲-۱

آ-۱۳۸۱۷

اطلاعات - مصیبت وارده را بعموم خانواده های عزادار بویژه بازماندگان آنمرحومه تسلیت میدهد.

بانهایت تاسف فوت ناگهانی **بانو طلعت اخوان بیدگلی** همسر محمد تحسین زاده و مادر اسماعیل تحسین‌زاده را به اطلاع دوستان و آشنایان میرساند . شب هفت آنمرحومه روز سه‌شنبه ۵٤٫۸٫۲۷ در شبستان شماره یک بهشت زهرا از ساعت ۳ الی ۵ بعد از ظهر برگزار میگردد .

خانواده های - اخوان - شفق - قائمی - جلالی - جعفرزاده - اربابی - ارفعی - نائمی - عطاردیان - صدیقیان- صابری - بنی‌طبا - فرزانگان - کندی - شاهرخی - افشار- قنبری .

آ-۳۶۱۹٦

اطلاعات - مصیبت وارده را بعموم خانواده‌های‌عزادار تسلیت میدهد .

یادبود

چهلمین روز درگذشت مرحوم **حسین مستوفی‌الممالکی** فرزند مرحوم میرزا حسن مستوفی‌الممالکی روز دوشنبه۲٦ آبان ماه (فردا) از ساعت ۳ الی‌۵ بعدازظهر در شبستان شماره یک بهشت زهرا منعقد میگردد .

خاندان مستوفی‌الممالکی

بانهایت تاسف‌و تالم درگذشت شادروان مرحومه شمسی رحمت‌پور منفرد را باطلاع کلیه فامیل و آشنایان میرساند . مراسم شب هفت‌آن‌مرحومه روز دوشنبه ۲٦ آبانماه از ساعت ١تا۳ بعد ازظهر در سالن شماره ۲ بهشت زهرا برقرار میباشد.

خانواده های : رحمت‌پور. آشتیانی. حسنی. ضرغام . نامدار. معمارپور. یوسفی. افشارزاده. قاپوچی

سپاسگزاری

از کلیه سروران گرام ودوستان عظام بالاخص علماء اعلام، روحانیون، مدیریت کل و کارمندان محترم اوقاف اصفهان ریاست و معاونت و سایر اولیای محترم شهربانی اصفهان، اساتید محترم دانشگاه،همکاران گرامی، بازرگانان، اصناف وسایر دوستان عزیزکه درمراسم تشییع،تدفین‌و مجلس ختم پدر گرامیمان مرحوم حجت‌الاسلام **حاج‌سیدمحمدقریشی** بزرگ خاندان قریشی قبول زحمت فرموده و با ما همدردی نموده‌اند صمیمانه تشکر می‌نمائیم و بقاء عمر و توفیق‌همگی را ازخداوند خواستاریم .

دکتر سید مهدی قریشی. مهندس سید احمد قریشی . مهندس سید رضا قریشی . سید رسول قریشی . سید علی قریشی. سید عیسی قریشی. محمد نیکرام .

از کلیه بستگان، دوستان و آشنایان که در مراسم‌ترحیم وشب هفت درگذشت شادروانان مرحومه **بانو صدیقه صفوی**، مرحومه **بانو حوریه مظهری**، مرحوم **شکرالله حمیدی** و جوان ناکام **صالح حمیدی** شرکت نموده و یا بوسیله‌تلگراف، تلفن وجراید ابراز همدردی فرموده‌اند صمیمانه سپاسگزاری نموده سلامت و سعادت همگان را از خداوند بزرگ خواستاریم .

خانواده‌های : حمیدی و صفوی

بازگشت همه بسوی خداست

با کمال تاسف و تاثرفوت **آقای حاج میرزا علی شفیع بیک** (بزرگ‌فامیل شفیع‌بیک) را باطلاع فامیل و آشنایان می‌رساند مجلس ترحیم زنانه و مردانه آن مرحوم روز دوشنبه ۵٤٫۸٫۲٦ درمسجد ولی عصر واقع در خیابان حشمت‌الدوله از ساعت ۳و نیم تا ۵ونیم بعد از ظهر منعقد میباشد و مجلس‌دیگری همانروز از ساعت ۷تا۹ بعد ازظهر درمسجد محمدیه واقع درخیابان سپه(باستیان) منعقد خواهد بود .

خانواده شفیع‌بیک و وابستگان

آ-۱۳۸۱۵

اطلاعات- مصیبت وارده را بعموم بازماندگان آنمرحوم تسلیت می‌دهد .

باکمال تاسف و تاثر و دلی آکنده از اندوه فوت‌شادروان **محمد دانشور فرهود** خدمتگزار صدیق فرهنگ و پدر دوست بسیار عزیزم آقای دکتر داریوش دانشور فرهود را باطلاع دوستان‌وآشنایان میرساند . مجلس ختم آن فقید سعید درروز سه‌شنبه ۲۷ آبانماه از ساعت ٤ تا ٦ بعد از ظهر در خانقاه صفی علیشاه برگزارخواهد گردید .

دکتر ناصر رحیمی

آ-۳٦۲۲۰

درنهایت تاسف و تاثر درگذشت شادروان **محمد دانشور فرهود** را که از فرهنگیان خوشنام و خدمتگزاران صدیق کشور بوده است باطلاع کلیه خویشان و دوستان میرساند . مجلس ترحیم زنانه و مردانه آن فقید سعید در روزسه‌شنبه ۲۷آبانماه از ساعت ٤ تا ٦ بعد از ظهر در خانقاه صفی علیشاه برگزار خواهد شد .

خانواده های دانشورفرهود - زاهدی - امیرتیمور - جم - حیدرزاده - کاشانی - مستوفی - صفازاده - درخشش- علی‌زاده - باقرزاده صفاری -فرهود -ملکی -شمس‌تبریزی- بهمنش - کاظمیان - یوسفی - قاضی‌نوری - احرابی - بیت‌اللهی - سمائی - بهمنیار - نراقی - نایبی - الهی - تشکری - اباصلتی - عزیزی - روحانی - کی‌منش - ضیائی- صفوی -نوروزی - عنصری - قلعه‌بیگی - تهرانی - رفیع‌پور- سرابی - طباطبائی - عابدینی - زنگنه،مکنون ،نبئی ، موسوی

آ-۳٦۲۲۱

اطلاعات - مصیبت وارده را بعموم خانواده های‌عزادار بویژه آقای دکتر داریوش دانشور فرهودو سایر بازماندگان آنمرحوم تسلیت میدهد .

تسلیت

جناب آقای مهندس نوروزی

بانهایت تاسف وتالم مصیبت وارده را حضور جنابعالی تسلیت عرض نموده طول عمر آن خانواده را ازیزدان پاک مسئلت میدارد .

ابراهیم صدری

دبیر هیئت مدیره سازمان کوهستانی کولکچال

آ-۱۳۸۰۵

جناب آقای احمد روائی مقدم

مصیبت وارده را تسلیت می گوید.

کانون پرورش فکری کودکان و نو جوانان

آ-۳٦۱۹۲

درگذشت مرحوم حاج میرزا علی شفیع‌بیک محمدی که از مردان متدین و نیکوکار بود به اخوان و بستگان آن‌مرحوم خصوصا دوست‌وهمکار عزیزم آقای مصطفی شفیع بیک تسلیت عرض مینمائیم .

غلامعلی ثالثی - اصغر بلورچی

آ-۱۳۸۳۱

بانهایت تاثر درگذشت مرحوم حاج میرزا علی شفیع‌بیک محمدی را بهمکار عزیزمان آقای مصطفی شفیع بیک محمدی تسلیت عرض مینمائیم .

خواجوی - تهمتن -لرزاده - وزیری - مششعی - (نعمت اله و نصرت‌الله - و محسن عموئی) صادقیانپور - درخشان - طهماسبی فراهانی .

آ-۱۳۸۳۳

سرکار خانم پروین کاردار

مصیبت وارده را از طرف خود وهمکاران تسلیت گفته ودر غم شما شریک هستیم .

کیان‌آرا وکیلیان

آ-۱۳۸٤۵

دوست و همکار عزیز جناب آقای حاجی احمد تبریزی

فوت مادرگرامیتان را به شما و برادران عزیزتان‌تسلیت می‌گوئیم .

مدیریت و کارکنان سازمان تولیدی کارچر

آ-۲٦۱۹۹

کارکنان اداره کل فرهنگ و هنراستان خوزستان

مصیبت وارده را به بازماندگان شادروان جلال صادقی تسلیت عرض نموده بقاء عمر بازماندگان را از درگاه احدیت خواستارند .

رضا حشمتی

آ-٦۲۹۱

جناب آقای محمد معینی‌فر - سرکار خانم شاه حسینی

بانهایت تاثر و تاسف مصیبت وارده را بشما و بستگان عزیزتان تسلیت گفته و خود را در غم شما شریک میدانیم .

کارکنان اداره کار و امور اجتماعی چالوس - نوشهر معمائی - صالح - صابری‌کهن - رفیعی - محمودی - صالحی.

آ-٦۲۹۵

جناب آقای محمد معینی فر

هیئت‌مدیره سازمان کارگران و عموم کارگران شهرستان نوشهر و چالوس و نور بانهایت تاثر و تاسف مصیبت وارده را بجنابعالی و خانواده محترمتان تسلیت گفته بقاء عمر شخص‌جنابعالی و همه بازماندگان را آرزو مینمائیم

رئیس هیئت مدیره سازمان کارگران نوشهر - چالوس

فتحعلی خزاعی

آ-٦۲۹٤

جناب آقای حسن مدنی

مصیبت وارده را از صمیم قلب بشما تسلیت میگوئیم.

عزت‌الله افتخاری ، کورش جمشیدنژاد

آ-۳٦۲۳٦

جناب آقای خسرو زندی

درگذشت نابهنگام فوت مادر گرامیتان ما را متاثر و متالم ساخت امید است تسلیت ما را بپذیرید .

قباد سلمانیان ، عبدالله قناعی،حسن کاشانی ، باقری، حسین کفش‌دوز ، محمدعلی مالکی ، نعمت‌الله مرتضوی ، حمیدرضا ملکیان ، ایرج وحیدی ، حسین جعفری .

آ-۳٦۲۲۵

آقای فلاح‌زاده

با کمال تاسف و تاثر مصیبت وارده را تسلیت گفته برای جنابعالی صبر و بردباری آرزومندیم .

عبدالحسین میرعمادی ،حمید رضائی ، ایرج کتیرائی، محمود ورزیده ، خسرو بهرامی، محمد علی افضلی . علیرضا الهامی ، مسعود بختی‌پور ، علی بهرام‌زاده .

آ-۳٦۲۲۵

جناب آقای دکتر ارسلان شادمان

بدین وسیله مصیبت وارده را تسلیت عرض نموده و برای جنابعالی و کلیه افراد فامیل صبر و بردباری آرزو می‌نمائیم .

محمود همایونی،غلامعباس مجتهدی ، حمیدرحیم‌زاده، براتعلی مهدوی ، مجتبی ثالثی ، حسین دماوندی ، حسین عمرانی ، تقی علیخانی ، بهمن رضائی .

آ-۱۳۸۲۳

یک روزنامه دانمارکی نوشته است

در ایران جز پیشرفت حرفی بگوش نمیرسد

روزنامه آکتولت‌چاپ‌دانمارک نوشته است :

ایران با تمام قدرت خود بجلو میرود ، درآمد نفت به مصرف آن‌میرسدکه ازجامعه‌ای که تا ۵۰ سال پیش وضع‌قرون وسطائی داشت،کشور صنعتی مدرنی بوجودآید .دولت‌ایران با پیروی از برنامه های مترقیانه رهبر این کشور مصمم به ایجاد یک سلسله تحولات عظیم اقتصادی‌است.

در تهران‌با٤ میلیون‌سکنه‌اش شهری که ۳۰ سال پیش فقط ۲۵۰هزارجمعیت داشت.اکنون کارخانه ها ، هتل ها ،خانه‌ها، سر به آسمان کشیده‌اند .

ترافیک این شهر سنگین‌ترین ترافیکی است که من در دنیا دیده‌ام . راه آهن ها ، جاده‌ها و بنادر توسعه می یابد و تولیدبرخی‌کارخانجات درظرف چند سال به ده برابر رسیده است .

از بسیاری جهات ایران را میتوان به جامعه‌امریکا درآغاز قرن حاضر تشبیه نمود جز پیشرفت حرفی بگوش نمیرسد. بزرگترین برنامه عمرانی بنظر دولت ایران بزرگ نیست و غیر ممکن ترین پروژه هاعظیم و جاه طلبانه بنظر نمی‌آید. رهبر ایران از اعتماد به نفس بزرگی برخوردارند .

از سال ۱۹٦۸ تا ۱۹۷۳درآمد سرانه چهار برابر شد و در سال های اخیر ٦۰ در صد افزایش یافت .

درآمد سرانه متوسط اکنون به سالانه ۹ هزارکرون رسیده است .

در طی مذاکراتی که افتخار انجام آنرا باشاهنشاه ایران یافتم توانستم از برنامه هائی که معظمله برای پیشرفت ایران دارند آگاهی حاصل نمایم و دریابم که همزمان با پیشرفت های اقتصادی‌باید رفاه‌اجتماعی و بهداشتی نیز در ایران بنا گردد .

شاهنشاه همچنین یک نوع اقتصاد دموکراتیک را که‌هدف آن سهیم ساختن کارگران در سهام کارخانجات‌است پیشنهاد فرموده‌اند که در ایران عملی میگردد .و این کشور را دراین زمینه از پیشرفته‌ترین ممالک میسازد .

راه آهن سراسری‌بایددوخطه شود ، راه‌آهن دیگری بطول ۹۰۰ کیلو متر در جنوب ایران ساخته خواهد شد و بنادر عظیم در خلیج فارس در دست ساختمان است .

ایران توجه زیادی بهواردات خانه های پیش ساخته دارد به صدها هزار ازچنین خانه‌هائی نیاز هست ودانمارک میتواند سالانه ۲۰ هزار واحد باایران صادر نماید . فائق آمدن به چنین موفقیت بزرگ نیاز به همکاری همه جانبه و موثر از جانب تولید کنندگان دانمارکی دارد و البته تاثیر بزرگی در مبارزه بابیکاری خواهدداشت.

دانمارک اولین کشوری بود که در بروکسل با خواسته‌های منطقی ایران در زمینه روابط با بازار مشترک نظر موافق‌داد و اخیرا چند کشور دیگر نیزبا ما هم عقیده شده‌اند . با توجه به پیشرفت اقتصادی عظیمی که ایران با آن روبرو استکاملا بدیهی است که باید با خواسته های ایران موافقت نمود ، ما پشتیبانی خودرا ازنظریات ایران‌دربروکسل ادامه‌خواهیم داد .

ایران پیشنهاد تشکیل میز گردی نموده که امید است بتوان در طی آن مشکل فعلی را حل کرد .

رئیس اتاق ایران خطاب به سرمایه‌داران کشورهای بزرگ جهان :

گناه آشفتگی اقتصادی خودرا گردن قیمت نفت نیندازید

دکتر طاهر ضیائی رئیس‌اتاق بازرگانی و صنایع و معادن ایران در آخرین اجلاس‌سرمایه داران بخش خصوصی کشور های بزرگ جهان‌که‌در رامسر تشکیل شدهبود گفت : هرکس باید در درجه اول برنامه خانواده خود را از لحاظ اقتصادی تنظیم کند و بهمین ترتیب هرکشور نیز بایدوضع اقتصادی خود را مستقلا و برپایه و اساس صحیح قرار دهد نه اینکه از دیگران تقلید کند و احیانا به‌پیروی‌ازدیگران خود را دچار بحران یا تورم کند .

ایران این کار را با رهبری شاهنشاه آریامهر انجام داد و موفق شد و به آن نیز ادامه خواهد داد . بعضی‌ازنمایندگان حاضر در این کنفرانس به کشور های نفتخیز ایراد گرفته‌اند که گرفتاریهای‌تورمی آنها ناشی از قیمت نفت‌است. خوشبختانه از طرف برخی دیگر از نمایندگان حاضر در این کنفرانس پاسخ این ایراد داده شد و گفتند که افزایش قیمت نفت در ایجاد تورم تاثیری نداشته و کشور های صنعتی به آسانی توانسته‌اند این افزایش درآمد را جذب کنند .

بنابراین من نمیدانم گرفتاری شما از چیست ؟ تصور میکنم شما باید وضع داخلی و اقتصاد آشفته‌خود را اصلاح کنید و وضع نابسامان خودرا ناشی از افزایش قیمت نفت ندانید و گناه آنرا به گردن افزایش قیمت نفت نیندازید .

ما به واردات از کشورشما نیازمندیم تا بتوانیم طرحهای پیشرفت اقتصادی خود را اجرا کنیم . اما تورم‌داخلی شما باعث میشود که طرحهای ما نیز گرانتر تمام شود و آنوقت ما نتوانیم به‌کشورهای ثالث چه ازنظر سرمایه‌گذاری وچه‌ازنظروام وچه‌ازنظرسایر مسائل اقتصادی کمک کنیم.

من از کشور های غربی سئوال میکنم که در کار شما چه مشکلی وجود دارد و چرا نمی‌توانید وضع اقتصادی خود را درست کنید ؟ وحالا که نمی‌توانید ، پس چراگناه آنرا بگردن کشورهای‌نفتخیز میاندازید .

دکتر خداداد فرمانفرمائیان مدیر عامل سابق سازمان‌برنامه و رئیس‌هیات مدیره بانک‌صنایع ایران در پایان‌کنفرانس‌ضیافت شامی بافتخار شرکت کننده در کنفرانس ترتیب داد .

طرح آب‌رسانی به شیراز

شیراز - خبرنگار اطلاعات

طرح آبرسانی شهر شیرازاز طریق سد داریوش کبیر از سال آینده بمورد اجرا گذاشته‌میشود ودر اوایل سال ۵۷آب‌سدداریوش کبیر در لوله‌های شهر جریان پیدا می‌کند.

دکتر وحیدی وزیر نیرو کمتر شیراز بسر میبرد در یکگفتگوی اختصاصی در این باره باخبرنگار ما در شیراز ضمن اعلام مطلب فوق اظهار داشت :

برای این منظور لوله‌های‌مورد نیاز سفارش داده شده است . ظرفیت این لوله‌ها چهل میلیون متر مکعب در سال است کهبا توجه به‌استفاده کارخانه پتروشیمی از این آب، سالانه ۲۵ میلیون متر مکعب آب ازسد داریوش به‌شیراز میرسد.

اجرای پروژه باسرمایه دولت وکمک مردم از طریق دریافت حق انشعاب انجام میشود . وزیرنیرو افزود:

برای آبرسانی از سد داریوش به‌شیراز ۲٤۰ میلیون تومان‌اعتبار پیش‌بینی شده که یکصد میلیون تومان آن هزینه لوله‌ها است و ١٤۰ میلیون تومان آن صرف تاسیسات دیگر و تصفیه خانه خواهد بود.

در ضمن طبق تصویب دولت، آبرسانی واداره فاضلاب شهرها باوزارت نیرو خواهد بود و چون امور آب شهرها ملی‌شده است اینکار از شهرداریها و بخشهای خصوصی تحویل گرفته شده وبه وزارت نیرو سپرده میشود. بهمین مناسبت وزارت نیرو از طریق سازمان‌آب منطقه‌ای فارس شرکتی درشیراز تشکیل میدهد که امور آب و فاضلاب رادر شیراز بعهده‌میگیرد ودر واقع آب شیراز منطقه‌ای خواهد شد.

اخبار خارجی

کاهش تولید نفت در عربستان وکویت

بیروت- آسوشیتدپرس- نشریه لبنانی بررسی‌اوضاع اقتصادی خاورمیانه در آخرین شماره خود که امروزانتشار یافت گزارش داده است که در ماه اکتبر تولید نفت خام علت کاهش تولید کویت و عربستان دانسته است.

بنابرگزارش نشریه معتبر اقتصادی آرامکو- کمپانی عامل درنفت عربستان ، درماه اکتبر فقط روزانه ۵ میلیون بشکه نفت خام تولید کرد ودر حالیکه درماه سپتامبر تولیدروزانه آرامکو از چاه‌های نفتی عربستان بالغ بر ۸ میلیون بشکه‌در روز بوده است .

در مورد کویت نشریه اقتصادی نوشته است کویت‌در ماه اکتبر روزانه یک میلیون و سیصد هزار بشکه نفت تولید کرد در حالیکه در سپتامبر تولید روزانه نفت کویت بالغ بردو میلیون و چهارصد هزار بشکه بطور روزانه‌بود.

نشریه بررسی اوضاع اقتصادی خاور میانه اخیر بهای نفت اوپک از قرار ۱۰ سنت برای هر بشکه را عربستان سعودی و کویت بشدت تنزل پیداکرد.

زبان ولهجه‌های محلی در اسپانیا آزاد شد

مادرید - آسوشیتدپرس - دولت اسپانیا برای اولین بار پس از ٤۰ سال حکومت ژنرال فرانکو اجازه داد لهجه‌ها و زبان های محلی و منطقه‌ای اسپانیا بار دیگر بکار گرفته شود . ژنرال فرانکو در طول مدت زمان حکومت دیرپای خود بکار گرفته شدن زبان‌ها و لهجه های مختلف منطقه‌ای ومحلی اسپانیا را بشدت قدغن کرده و مجازات هائی برای متخلفین در نظر گرفته بود .

بموجب آئین‌نامه جدیدی که دولت اسپانیا در دست تهیه و اجرا دارد کاستلیان همچنان زبان رسمی باقی خواهد ماند اما درعین حال السنه و لهجه های گالسیان باسک - کاتالان و والنسیان که در مجموع یک سوم جمعیت کل اسپانیا به این زبان‌ها و لهجه‌ها حرف میزنند . از این پس بکار گرفته خواهد شد و از این زبان‌ها در مدارس ، ادارات و مراسم رسمی و عمومی استفاده خواهد شد .

فرمان مربوط به بکار گرفته شدن این زبان‌ها را شاهزاده خوان‌کارلوس کفیل ریاست کشور اسپانیا امضاء کرد .

جادوگر اسرائیلی ،کارتعمیر کاران را از رونق انداخت

مکزیکوسیتی - یونایتدپرس - ساعت سازان و تعمیر کنندگان تلویزیون‌درمکزیکوسیتی اعتراف میکنندکه از وقتی که «اوری‌گلر» جادوگر اسرائیلی برصحنه تلویزیون مکزیک ظاهر شد و از قدرتهای ضمیر باطن خود برای تعمیر کردن وسایل برقی آسیب دیده استفاده کرد کار صنف های‌مذکور در پایتخت مکزیک دچار کسادی شده است.

«گلر» روز یکشنبه هفته گذشته در تلویزیون مکزیک ظاهر شدوبه‌تماشاگران گفت که اگر آنها ساعت و یاوسایل برقی خراب شده‌ای داشته باشند و آنها را باخود به مقابل صفحه تلویزیون ببرند و چهره اورا در تلویزیون تماشا کنند از قدرت ضمیرباطن خود استفاده خواهد کرد و آن وسائل خراب شده را تعمیر خواهد نمود. شگفت آوراست که از آن روز تاکنون هزاران نفر از تماشاگران تلویزیون مکزیکوسیتی به اداره تلویزیون این شهر خبر داده‌اند که باکمال تعجب‌صدق‌ادعای ساحراسرائیلی رابخشم‌خوددیده‌اند وقدرت دماغی و نیروی اسرارآمیز ضمیر باطن « اوری‌گلر» ساعتهای از کار افتاده ووسایل برقی خراب را تعمیر کرده است .

یکی از تعمیر کنندگان تلویزیون در مکزیکوسیتی طی مصاحبه‌ای که روزنامه محلی «پراسا» باوی انجام داده است اعتراف کرد که از هنگام ظاهر شدن «اوری‌گلر» بر صفحه تلویزیون مکزیک کسب و کار تعمیر کنندگان تلویزیون دراین شهر بشدت از رونق افتاده است.

مردی که باوی مصاحبه شده است گفت: البته‌کسادی کارما به این دلیل نیست که اوری‌گلر واقعا توانسته باشد تلویزیون های خراب را تعمیر کند. دردسری که برای تعمیر کنندگان تلویزیون مکزیکوسیتی بوجود آمده این است که مردم این شهر ادعای ساحر اسرائیلی را باور کرده‌اند و اکنون منتظرند که برای تعمیر کردن تمام اشیای‌برقی و یا مکانیکی‌از کار افتاده یاآسیب دیده خود منتظر ظهوردوباره اوری‌گلر برصفحه تلویزیون مکزیک بمانند.

اطلاعات ۱۳۰۴

بنیانگذار : عباس مسعودی
صاحب امتیاز ومدیر : فرهاد مسعودی
محل اداره : خیابان خیام. ساختمان اطلاعات. تهران
تلفن : ۳۱۱۰۷۱ تا ۳۱۱۰۷۹
تلکس : ۲۳۳۶ - تلگرافی : اطلاعات - تهران

تقویم اطلاعات

یکشنبه - بیست و پنجم آبان ماه ۱۳۵٤
دوازدهم ذیعقده ۱۳۹۵ - شانزدهم نوامبر ۱۹۷۵

استخراج دکتر ریاضی کرمانی

ساعات شرعی

اذان مغرب . . . . .ساعت ۵ و ۱۵ دقیقه
اذان صبح (فردا) . . . .ساعت ۵و ۷دقیقه
طلوع آفتاب (فردا).. . . ساعت ٦و ٤۰دقیقه
ظهر شرعی (فردا)... . ساعت ۱۱و ۵۰ دقیقه
اذان مغرب (فردا) . . . .ساعت ۵و ۱٤ دقیقه

بازارسیاست

اخبار - رویدادها - شایعات - گفتگوها.

همکاری برای امنیت خلیج فارس

امیرقطر سفر چهار روزه خودرا امروز پایان داد و به کشور خود بازگشت. سفر شیخ خلیفه‌بن‌حمد آل ثانی‌و مذاکرات وی درتهران انعکاس مطلوبی در خلیج فارس داشت. درحال حاضر طرحی برای همکاری کشورهای حوزه خلیج فارس در دست مذاکره است‌که بموجب آن امنیت این منطقه باید بدست کشورهای منطقه و دور از قدرت‌های خارجی - بخصوص‌قدرت های بزرگ- حفظ وحراست شود. درمورد این طرح دونظر وپیشنهاد وجود دارد که یکی از آن متعلق به ایران است برای نزدیک کردن نظرات مدتها است‌که مذاکرات چه بطور گروهی، وچه بطور دوجانبه جریان دارد. آخرین مذاکرات گروهی در ماه قبل هنگام افتتاح مجمع عمومی‌سازمان ملل‌متحد درنیویورک با حضور وزرای خارجه کشورهای حوزه خلیج فارس انجام گرفت. آخرین مذاکرات دوجانبه هم همین مذاکراتی بود که‌روز گذشته امیر قطردرحضور شاهنشاه ایران انجام‌داد درمذاکرات گروهی هنوز فرمول مرضی‌الطرفین بدست نیامده ولی به نظر آگاهان در مذاکرات دوجانبه تفاهم وتوافق بسیاری بدست‌آمد که امید موفقیت طرح را زیادتر کرده است . این مذاکرات‌چندی قبل باشیوخ دیگر وابسته به‌امارات متحده عربی نیز انجام‌گرفت، ودر آینده نزدیک با رئیس امارات متحده عربی که به تهران می‌آید نیز انجام میگیرد . به عقیده مطلعین دید وباز دیدهای منطقه‌ای در به ثمر رساندن این همکاری ودر نهایت امر پیمان دستجمعی اثر سازنده‌ای خواهد داشت .

صدور گاز ایران به فرانسه

بدنبال آلمان فدرال که تاکنون بزرگترین مشتری گاز طبیعی ایران در اروپا بوده است ، فرانسه نیز مترصد آغاز گفتگوهائی بامقامات ایرانی برای تامین پخش مهمی از احتیاجات گازطبیعی خود از ایران می‌باشد .

هم اکنون مراحل مقدماتی این مذاکرات بین نمایندگان شرکت ملی گاز ایران و نمایندگان شرکت «گاز دوفرانس» در جریان است اخیرا مدیرکل گاز، برق وذغال سنگ وزارت صنایع‌فرانسه در گفتگوهائی از حجم احتیاجات فرانسه در دهه ۱۹۸۰ پرده برداشت وگفت قراردادهای موجود قریب دوسوم از۳۷۰میلیارد واحد حرارتی گاز راکه در دهه آینده مورد نیاز فرانسه‌است تامین می‌کند. در باره تامین قریب صد میلیارد واحد حرارتی‌گاز طبیعی باقیمانده نیز مدیر کل وزارت صنایع فرانسه اشاره به گفتگوهای جاری بین شرکت «گاز دوفرانس» با ایران والجزایر کرد. درسال گذشته فرانسه نزدیک به ۷۰ میلیارد واحد حرارتی گازازطریق شرکت فرانسوی «اکوی‌تن» بدست آوردوعلاوه‌برآن هلند نیز ۸۲ میلیارد والجزایر ۲۰ میلیارد واحد حرارتی گاز به فرانسه صادر کردند . از آنجا که قرار داد فرانسه وهلند برای فروش گاز درسال۱۹۸۸ پایان می‌یابد، مقامات مسئول‌فرانسه از هم‌اکنون درصدد تهیه منابع جدید گاز طبیعی است .

۳۰میلیاردسرمایه‌گذاری درصنایع نفتی

در ۵سال آینده قریب ۳۰ میلیارد دلار در صنایع گاز و نفت ایران سرمایه‌گذاری خواهد شد. مقامات آگاه در این مورد می‌گویند که ازاین مبلغ ۱٤ میلیارد دلار در صنعت نفت، شش میلیارد دلار در پتروشیمی، ده میلیارد دلار در صنعت‌گاز مصرف خواهد شد .اولویت سرمایه گذاری‌ها معطوف صنایع پتروشیمی وگاز خواهد بود وبدون شک، این سیاست‌بخاطر آن اتخاذ شده که همزمان با تقلیل درآمد نفت دردهه آینده ، درآمد این دوبخش بتواند جبران کمبود را بکند. ازطریق خرج این اعتبار ،که بخشی‌از آن‌بطور سرمایه‌گذاری مشترک،اخارجیان خواهد بود ،ایران دارای چندین مجتمع عظیم پترو شیمی و کارخانجات پالایش گاز خواهد شد: صنایع پتروشیمی و گاز دو ستون بزرگ واصلی صنعتی ایران آینده است بطوریکه در هزاره سوم وسعت و عظمت این دو رشته را بزرگتر از صنعت نفت فعلی تخمین می‌زنند .

بیمه اسناد رسمی ، تضمین معاملات

بیمه اسناد رسمی که بمناسبت فعالیت‌های مختلف دردست مردم است و از اعتبار قانونی بهره‌مند می‌باشد، از مسائلی‌است که مورد توجه محافل اقتصادی و اجتماعی قرار گرفته است اصل این‌فکرکه بصورت پیشنهادی مطرح شده اینست که اسناد مالکیت وخرید وفروش‌هائی که در محاضر اسناد رسمی انجام می‌گیرد، بادریافت مبلغ بسیار مختصری از خریدار یافروشنده، مشمول بیمه شود ودر صورتی‌که بجهتی از جهات خریداران از انجام معامله بصورتی متضرر گردند ،بیمه خسارت وارده را پرداخت نماید و سپس راسا در دادگاهها برای لغو سند یا اصلاح آن و همچنین دریافت اصل وخسارت موضوع مورد معامله از طرفی که ملک یا کالایی را بفروش رسانده در دادگاهها اقامه دعوی نماید .

درحال حاضر جعل‌دراسناد مالکیت بصورت تغییرمندرجات سند امکان‌پذیر نیست زیرا اسناد مالکیتی که‌از طرف ثبت اسناد واملاک دراختیار مردم قرار می‌گیرد، بترتیبی است‌که هرگونه تغییر و دست بردن باعث خواهد شدکه بلافاصله کلمه «جعل» درسند منعکس شود. اما ترتیبات دیگری وجوددارد که‌بفروشنده امکان می‌دهد تا یک ملک «خیالی» را به خریدار بفروشد و یا بطرق دیگر ویرا متضرر سازد. اما بیمه کردن اسناد رسمی‌باعث می‌شود که خریداران با اطمینان بیشتری معاملات راانجام‌دهند.

این طرح توسط یکی از مسئولان عالیمقام که سازمان‌تحت مسئولیت وی با معاملات واسناد رسمی سروکار دارد پیشنهاد شده است‌وقرار است مورد بررسی مقامات مختلف و شرکت‌های بیمه قرار گیرد و مسلما اجرای آن منجر به‌سالم‌تر شدن‌معاملات در زمینه‌های گوناگون خواهد شد .

چند نفر دوشیزه و یا بانوی خوش بیان

جهت یك موسسه مطبوعاتی با حقوق مکفی استخدام میشوند کسانیکه بیکی از زبان های انگلیسی و فرانسه آشنا باشند حق تقدم‌خواهند داشت تلفن ۳۱۱۲۲٦ - ۳۱۱۲۱٤

مجله اطلاعات جوانان
روزهای دوشنبه منتشر میشود

درسال آینده باپرداخت تفاوت قیمت ازطرف دولت

قیمت گندم، گوشت، قندوشکر وتخم‌مرغ ولبنیات ثابت میماند

بررسی برای برآورد مابه‌التفاوت مایحتاج عمومی و همچنین‌کمک‌به شرکت‌اتوبوس رانی واحد تهران در سازمان برنامه آغاز شد .

بر اساس این بررسیها اعتبار لازم‌برای‌پرداخت مابه‌التفاوت قیمت گندم ، گوشت ، قندوشکر ، لبنیات‌و تخم مرغ در لایحه بودجه اصلاحی٥٤ و بودجه سال۱۳۵۵ کل‌کشور تامین میشود و دولت کماکان پرداخت مابه التفاوت قیمت اقلام فوق را بعهده خواهد داشت .

اعتبار پرداخت مابه‌التفاوت قیمت‌مایحتاج عمومی‌درسال٥٤ حدود ۷۰ میلیارد ریال است که چنانچه این اعتبار کافی نباشد ، در بودجه اصلاحی سال جاری اضافه اعتبار آن تامین و در اختیار سازمان های مسئول قرار خواهد گرفت .

یک مقام مطلع‌در این مورد به خبرنگار اطلاعات گفت : بمنظور پائین نگهداشتن سطح قیمت های مایحتاج عمومی مانند گندم ، گوشت ، قند و شکر وهمچنین تخم‌مرغ‌ولبنیات احتمالا در بودجه سال آینده بین ۸۰ تا یکصد میلیارد ریال اعتبار پیش بینی میشود واز این اعتبار برای خریدمایحتاج عمومی استفاده خواهد شد .

این مقام یادآور شد ، در سال های قبل تا حدود یک میلیون تن گندم به قیمت بازار های جهانی خریداری وبدون افزایش‌قیمت در داخل کشور عرضه شد .

همچنین دهها هزار تن گوشت از کشور های مختلف خریداری و به قیمت کمتر عرضه شد که تفاوت قیمت‌آن از اعتبار پیش بینی شده در بودجه تامین گردید .

بعلاوه از سال پیش به اقلام مایحتاج عمومی لبنیات‌و تخم مرغ نیز اضافه شده واین نوع موادغذائی در حدمصرف داخلی خریداری و در داخل کشور عرضه میشود .

اعتبار پرداخت مابه - التفاوت مایحتاج عمومی سال آینده ، تا پایان امسال‌تعیین و در بودجه اصلاحی ٥٤ و بودجه سال ۱۳۵۵ کل کشور تامین خواهد شد .

حسنی مبارك معاون رئیس‌جمهوری مصر در فرودگاه مهرآباد از طرف آقای امیر عباس هویدا نخست‌وزیر، عباسعلی خلعتبری وزیر خارجه و ایرج وحیدی وزیر نیرو مورداستقبال‌قرار گرفت.

حسنی‌مبارك معاون رئیس‌جمهوری مصر به‌تهران آمد

پیام‌سادات تقدیم‌شاهنشاه‌شد

حسنی مبارك معاون رئیس جمهوری مصر که‌دیروز به‌تهران آمده است امروز به پیشگاه شاهنشاه شرفیاب شد و ناهار را در پیشگاه همایونی صرف کرد.

وی در این شرفیابی پیام مخصوص محمدانورسادات رئیس جمهوری مصر را تقدیم شاهنشاه کرد.

معاون رئیس جمهوری مصر که هنگام ورود به‌تهران موردامستقبال هویدا نخست‌وزیر و وزرای خارجه ونیرو قرار گرفت از شاهنشاه‌به عنوان یك رهبر مسئول در امور خاورمیانه نام‌برد و گفت از طرف رئیس جمهوری‌مصرماموریت دارد که نتایج مذاکراتش‌رابا‌انگلیس، فرانسه و آمریکا باطلاع رهبر ایران برساند.

حسنی‌مبارك افزودتردید نیست که ایران در توسعه اقتصادی مصر نقش بزرگی‌داشته‌ولی‌روابط ما با ایران تنها در زمینه‌اقتصادی نیست بلکه در زمینه فرهنگی اجتماعی نیز هست.

معاون رئیس جمهوری مصر در شرفیابی به پیشگاه همایونی پیام پرزیدنت انورسادات را تقدیم شاهنشاه کرد و از آخرین‌نظرات ایران در باره استقرار یك صلح واقعی و عادلانه و پایدار در منطقه اطلاع حاصل کرد .

حسنی مبارك در مدت یك روز اقامت خود در تهران به پیشگاه شاهنشاه آریامهر شرفیاب شدو امروز تهران رابقصد ابوظبی ترك کرد. در فرودگاه مهرآباد معاون رئیس جمهوری مصر به‌خبرنگاران گفت سفر من به ایران و کشور های دوست جمهوری عربی مصر از جمله کشور ها وشیخ‌نشین‌های خلیج فارس برای تشریح نتایج حاصل از سفر انورسادات رئیس جمهوری مصر به آمریکا- فرانسه‌و انگلیس صورت میگیرد.

جمشید آموزگار درمصاحبه‌ای گفت بدون کاهش درآمد

صادرات نفت امسال ۱۵درصد کاهش دارد

کمپانیهای خریدار نفت ایران ۲۲ درصد سودمیبرند ۲٤ کشور صنعتی ۸۵ درصد ۱۲۰ کشور دیگر ۱۵ درصد نفت جهان را مصرف میکنند

دکتر جمشید آموزگار وزیر کشور و رئیس هیئت نمایندگی ایران در سازمان اوپک در مصاحبه‌ای گفت علت اصلی اینکه ایران و چند کشور دیگر عضو اوپک ،باوجود درآمدچشمگیر، هنوز درصدد اخذوام‌و اعتبار در بازار های پولی بین‌المللی هستند ، تعداد زیاد جمعیت‌این کشور ها و حجم قابل توجه برنامه های عمرانی آنهامیباشد.

آموزگار در مصاحبه‌ای که در شماره دیروز نشریه امریکائی «میدایست رپورت» چاپ شده اضافه کردکه ایران وضع فعلی مالی کشور های نفت‌خیز را ۲ سال قبل پیش‌بینی کرده بود . جمعیت ایران ۳۳ میلیون نفر است این جمعیت احتیاج وسیع به مدرسه ، بیمارستان ،مسکن‌و سایر ملزومات زندگی دارد و علاوه برآن‌ایران معتقدبه‌گسترش بازرگانی و دادوستد بین‌المللی است و باین دلیل مادرعین حال که برای اجرای بعضی برنامه‌ها به ممالک دیگر قرض میدهیم ، خودمان هم برای انجام بعضی پروژه هااقدام به‌اخذوام‌خواهیم کرد.»

تقلیل صادرات نفت

وزیر کشور گفت در سال جاری ایران انتظاردارد که‌درآمد کل نفت آن بالغ به بیست‌میلیارد دلار گردد. وی افزود هم‌اکنون صادرات نفت ایران در مقایسه‌با سال قبل نزدیک به ۱۵ در صد تقلیل یافته‌و علت اصلی این‌کاهش همرکود اقتصاد جهانی است . نماینده ایران در اوپک پیش‌بینی کرد که در نیمه اول سال آینده مسیحی و بدنبال بهبودکل‌وضع اقتصاد جهان ، صادرات نفتی ایران افزایش خواهد یافت . در باره روابط ایران با کمپانی های نفتی غرب، آموزگار گفت این روابط رضایت بخش بوده و حاکی از اقدام متقابل است .وی گفت کمپانی های نفتی ، نفت خریداری شده از ایران را با سودی برابر ۲۲ درصد ببازار های جهانی عرضه میکنند .

سردبیر نشریه «میدایست‌رپورت» از نماینده ایران در اوپک در باره اجلاس اخیراین‌سازمان‌که منجر به ده‌درصد افزایش قیمت نفت شد سئوال کرد، وآموزگار ضمن ابراز رضایت از نتایج این کنفرانس ، افزود ایران مایل بود که سازمان اوپک بجای‌ده درصد، قیمت نفت را ۱۰ در صد افزایش دهد که ده در صد آن بلافاصله و ۵در صد آن مدتی بعد عملی شود واین قیمت‌جدید تا آخرسال ۱۹۷٦ ثابت نگه داشته شود . تصمیم نهائی اوپک یک افزایش قیمت ده درصدی بود که تاآخر ماه‌ژوئن سال ۱۹۷٦ثابت نگه داشته‌شود. «نماینده ایران در اوپک افزود در اجلاس ژوئن آینده وزیران کشور های عضو اوپک بادرنظر گرفتن‌نتایج گفتگو هایشان‌باکشور های صنعتی غرب و همچنین با توجه به‌رشد تورم بین‌المللی در باره تغییرات قیمت نفت تصمیم لازم را اتخاذ خواهند کرد .

آموزگار گفت اگر گفتگو های کنفرانس انرژی و مواد خام و همکاری پاریس‌که درآن‌نمایندگان تولید کنندگان نفت‌و کشور های صنعتی‌جهان سوم‌شرکت‌خواهند داشت، به‌نتایج مثبتی برسد ، بدون شک تصمیم آتی اوپک در مورد قیمت نفت این موضوع‌را مورد توجه کافی قرار خواهد داد «ولی اگراین گفتگو هابدون نتیجه ختم‌شود ، آنوقت اوپک بادر نظرگرفتن‌رشد تورم‌بین‌المللی قیمت جدید نفت‌را معلوم خواهد کرد.»آموزگاردر پاسخ‌به‌سئوالی درباره رابطه بین قیمت نفت و دلار امریکا گفت نمایندگان اوپک در تاریخ ۲۹ آذر جلسه‌ای در وین خواهند داشت که در آن وضع دلار آمریکا را که درماه های اخیر از بهبودی نسبی برخوردار بوده بررسی کرده و تصمیم نهائی را برای اجرای تصمیم قبلی‌اوپک دایربرجایگزین کردن دلار باواحد «حق‌برداشت مخصوص» اخذ خواهند کرد .

وزیر کشور ایران در این مصاحبه در باره‌پیشنهادشاهنشاه ایران دایر بر تاسیس صندوق مخصوص از طرف اوپک برای کمک به کشور های فقیر توضیح دادو گفت طبق این طرح‌سالانه مبلغ یک میلیارد دلار از طرف اوپک بصورت اعتبار در اختیار کشورهای در حال توسعه قرار خواهد گرفت. وی ضمن اشاره به‌این امر که افزایش قیمت نفت در وهله اول فقط برتعدادی از کشور های صنعتی تاثیر دارد افزود ۲٤ کشور جهان‌قریب ۸۵ درصد کل نفت تولیدی جهان را مصرف میکنند در حالیکه ۱۲۰ کشور دیگر که ٤۰ تای آنها درآمد سرانه‌ای کمتر از ۲۰۰ دلار درسال دارند فقط ۱۵درصد نفت جهان رامصرف میکنند .

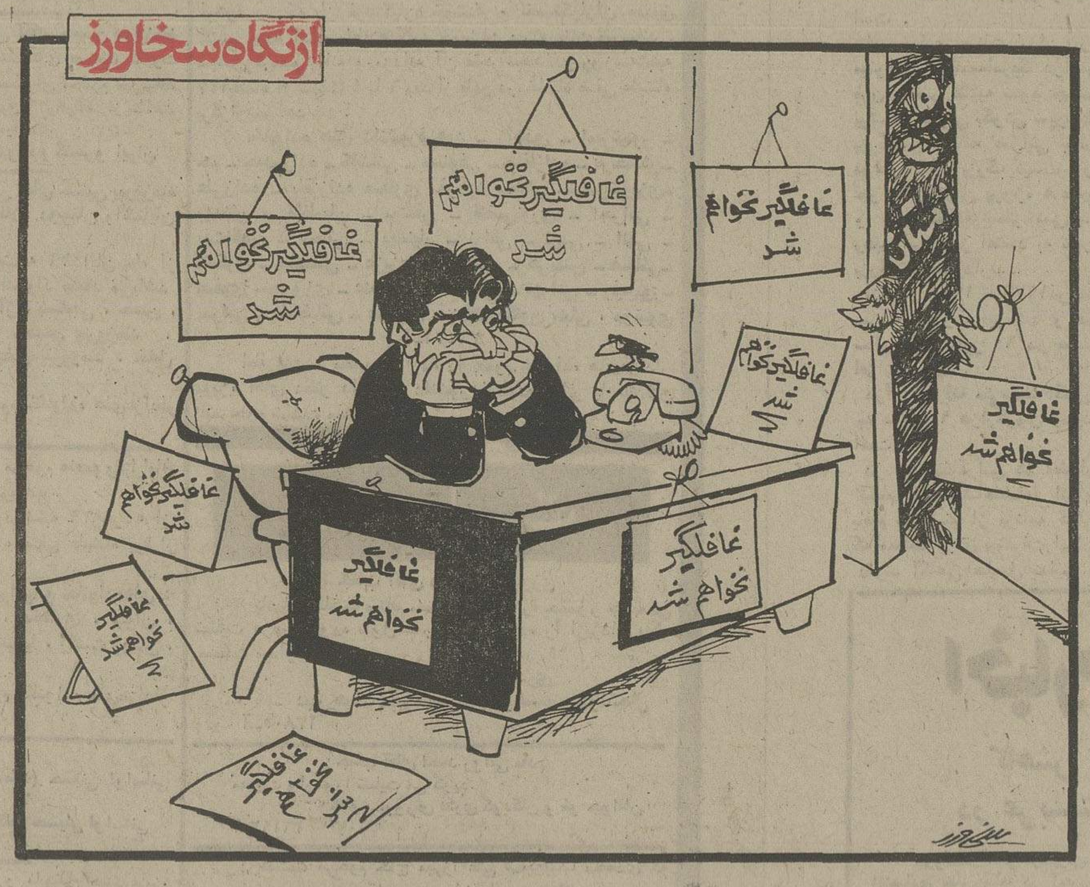

شرکت‌وسیع ایران درجشنهای دویستمین سال استقلال امریکا

« فرهاد نیکوخواه » دبیرکل کمیته ایرانی‌جشن‌های‌دویستمین سال استقلال آمریکاکه بدعوت مقامات آمریکایی به آن کشور سفر کرده بود پس از پانزده روز به تهران بازگشت .

در این سفر « نیکوخواه » ضمن ملاقات و مذاکره با مسئولان برگزاری جشنهای دویستمین سال استقلال از شهر های نیویورک ، سانفرانسیسکو و واشنگتن بازدید کرد و شهرداران نیویورک و سرانفراسیسکو نشان و کلید مخصوص شهر را بوی دادند .

جشنهای دویستمین سال استقلال آمریکا (۱۹۷٦-۱۷۷٦) در طول سال مسیحی آینده در آمریکا برگزار می‌شود و بهمین مناسبت در اکثرکشور های جهان نیز مراسم وبرنامه های ویژه‌یی برپا خواهد شد.

در مراسم ویژه‌یی که بمناسبت آغاز و تدارک جشن های دویستمین سال استقلال آمریکا برپا شده بود ، بدعوت پان‌آمریکن ۵۷ شهردار و ۵۰ روزنامه‌نویس از سراسرجهان نیز شرکت داشتند .

« اردشیر زاهدی » سفیر شاهنشاه آریامهر در آمریکا بهمین مناسبت یک مصاحبه مطبوعاتی ترتیب داد . دراین مصاحبه که باحضورخبرنگاران وسایل ارتباط جمعی آمریکا تشکیل یافته بود « اردشیر زاهدی » گفت :

نظر باینکه در جریان برگزاری جشنهای باشکوه‌دو هزار وپانصدمین‌سال‌شاهنشاهی ایران دهها کمیته تحت‌ریاست مقامات برجسته آمریکایی در آمریکا تشکیل شده بود ، علیاحضرت شهبانو نیز ، ریاست عالیه کمیته جشنهای ۲۰۰ سال استقلال آمریکا را در کشور ما پذیرفتند .

کمیته برگزار کننده جشنها برنامه های وسیع و مفصلی تدارک دیده که این برنامه بمرور پیاده خواهد شد .

طی اقامت « فرهادنیکوخواه» در آمریکا از سوی موسسات و سازمانهای معتبر آمریکایی، نظیر پان‌آمریکن، فرست‌ناشنال، سیتی‌بانک ، گروکربانک ، استاندارد اویل‌اف کالیفرنیا و دهها موسسه بزرگ‌آمریکایی مراسم و ضیافت هایی با حضور شهرداران و روزنامه نگاران برجسته جهان ترتیب یافت . در این مراسم مقامات آمریکایی از همکاری کشور های جهان در بزرگداشت دویستمین سال استقلال‌آمریکا اظهار قدردانی و امتنان کردند.

دبیر کل کمیته ایرانی‌جشن های دویستمین سال استقلال آمریکا در مذاکراتی که طی اقامت پانزده روزه خود در آن کشور بعمل آوردترتیبی‌داد تا در جریان برگزاری جشن های استقلال آمریکا، سیمای امروز ایران بیش از پیش به مردم آمریکا شناسانده شود.

ایران سالی ۵ میلیارد و۴۰۰ میلیون تولیدات معدنی دارد

براساس آخرین آمار موجود در ۵٦۰ معدن در حال بهره برداری کشور ٤٦ هزار نفر بکار اشتغال دارند.

مرکزآمارایران نتایج‌سرشماری از معادن دارای پروانه یا اجازه بهره برداری کشور را اعلام کرد .

براساس این سرشماری از کل معادن درحال بهره برداری کشور از ۵۰۵ معدن موادغیر فلزی و از۵۵ معدن دیگرمواد فلزی استخراج می شود.در میان معادن فلزی کشورسرب‌و روی با ۲۱ معدن و سرب به تنهائی با ۱۵ معدن به ترتیب در ردیف های اول ودوم قرار گرفته‌اند . در میان معادن غیر فلزی در حال بهره برداری کشور نیز ، سنگ و گچ با۹۲ معدن ، نمک با ۵۷ معدن و سنگ آهک با ۵۲ معدن از نظر تعداد در مقام های اول تا سوم قرار دارند .

از معادن در حال بهره‌برداری کشور ،۱٦٤ معدن در استان مرکز ، ٤۸ معدن در اصفهان، ٤۷ معدن‌نیزدرآذربایجان‌شرقی و بقیه در سایر استان هاقرار دارند . در ابتدای سال۱۳۵۳ در معادن در حال بهره‌برداری کشور ٤٦ هزارنفر بکاراشتغال داشته‌اند،که‌از این تعدادحدود ۲۵ هزار نفر در معادن ذغال سنگ دولتی سرگرم کار بوده‌اند .

در طول سال ۱۳۵۲ و تا ابتدای سال ۱۳۵۳ به مزد و حقوق بگیران شاغل درمعادن کشور نزدیک به۲میلیاردریال مزد وحقوق‌پرداخت شده‌است که از این مبلغ ٤۰۹ میلیون ریال متعلق به مزد و حقوق بگیران ۵ معدن دولتی ذغال سنگ بوده است .

بررسی شخصیت حقوقی بهره بردار در معادن کشور نشانگر آنست که از ۵٦۰معدن در حال بهره‌برداری ۳٤۱معدن فردی ، ۱۷۷ معدن به صورت شرکت خصوصی ، ۳٦ معدن‌به صورت شرکت دولتی ، ٤معدن بصورت مختلط و ۲ معدن با سرمایه گزاری خصوصی بکار اشتغال دارند .

کل ارزش تولیدات مواد معدنی فلزی و غیر فلزی در معادن در حال بهره برداری کشور در سال بالغ بر ٤ر۵ میلیارد ریال است که از این مبلغ ۲ر۹ میلیارد ریال سهم معادن فلزی و بقیه اختصاص به معادن غیر فلزی دارد .

ارزش داده ها در معادن کشور در سال ۱۳۵۲ بالغ بر ۵میلیارد ریال بوده است که از این مبلغ سهم معادن فلزی با ۵۵ معدن نزدیک به ۳میلیارد ریال بوده و ۲ میلیارد ریال بقیه متعلق به ۵۰۵ معدن غیر فلزی میباشد .

بررسی توزیع ارزش داده ها در استان ها مبین این نکته است که از این لحاظ استان یزد بایکهزارو ٤۳ میلیون‌ریال در ردیف اول و استان‌مرکزی با ۹۹۵ میلیون ریال واستان اصفهان با ۹۷٤ میلیون ریال در مقام های دوم و سوم‌قرار داشته‌اند .ارزش افزوده‌معادن در حال‌بهره برداری کشورنیز در سال ۱۳۵۲ نزدیک به۸ر٤ میلیارد ریال بوده است که از این مبلغ بیش از ٦ر۲میلیارد ریال متعلق به معادن فلزی است .

بررسی توزیع ارزش‌افزوده معادن در استان های مختلف نیز روشنگر این مطلب است که استان‌یزدبا ارزش‌افزوده‌ای قریب ۹۷٦میلیون ریال درمقام اول و استان اصفهان با۹۱٦ میلیون ریال در مقام دوم و استان مرکزی با ۸۱۹ میلون ریال در مقام سوم قرار دارد .

حق بیمه کارمندان دولت تغییر نمیکند

یک مقام آگاه سازمان تامین خدمات درمانی امروز اعلام کرد:میزان حق بیمه کارمندان دولت افزایش نخواهد یافت و حداکثر پرداختی کارمند به این سازمان با هر تعداد افراد تحت تکفل آنان از چهار درصد حقوق و مزایای آنان تجاوز نخواهد کرد .

براساس تعرفه کارمندان دولت از لحاظ پرداخت حق بیمه به چهار گروه زیر تقسیم شده‌اند :

گروه اول کارمندانی‌که بیست هزار ریال حقوق و مزایای مستمر دریافت میدارند و باید برای هر یک از افراد خانواده (۷۰) ریال بپردازند.

گروه دوم کسانی که تا ۳۵ هزار ریال دریافت میدارندو باید برای هر نفر (۱۰۰) ریال بپردازند .

گروه سوم کارمندانی‌که۵۰ هزار ریال حقوق دریافت میدارند و باید برای خود و هر یک از افراد خانواده‌شان (۱۵۰) ریال بپردازندو بالاخره گروه چهارم کسانی هستند که از ۵۰ هزارریال به بالا حقوق می‌گیرند و باید ماهانه (۲۲۵) ریال برای هر نفر از افراد تحت تکفلشان پرداخت کنند .

زلزله‌دیشب ۲ باریزدرالرزاند

یزد - خبرنگار اطلاعات

دیشب بفاصله هفت دقیقه یزد دو بار لرزید و مردم شهر در پی وقوع‌زلزله‌تامدتی وحشتزده بودند.

اولین زمین لرزه ساعت۹ر۵۰ دقیقه دیشب روی داد که شدت مطلق آن ٤ بود. هفت دقیقه‌بعد اززلزله اول زمین لرزه دیگری در یزد بوقوع پیوست .در این ساعت گروهی از ساکنان یزد بیدار و برخی نیز خوابیودند که سراسیمه از خواب پریدند و بکوچه ها وخیابانها ریختند. سرگردانی مردم در خیابان‌ها و کوچه ها تا ساعت ۱۲ شب ادامه یافت و نیمه شب ریزش باران ،مردم را دوبار به خانه هایشان برگرداند.

زمین لرزه های یزد با صدای وحشتناکی همراه بود و بعلت تکان های شدید زمین‌و برخورد درو پنجره ها شیشه در وپنجره بعضی از خانه ها شکست .

زلزله های یزد خسارت مالی‌و تلفات جانی همراه نداشت ولی درپی‌زلزله، قسمتی ازبادگیر های قدیمی ساختمان ها فرو ریخت .

عده‌ای معتقدند چون یزد یک منطقه کویری است و چاه زیاد دارد ازخطر زلزله در امان مانده است .

بنیاد نیکوکاری والاحضرت شاهدخت شمس پهلوی

جهت تکمیل کادر بخش داروئی خود به افراد ذیل‌با حقوق مکفی و مزایای رفاهی واحتساب سوابق خدمت نیازمند است :

۱-دکتر داروساز :باسابقه حداقل ۳ سال تجربه در کارخانجات داروئی و تجربه کافی برای شناخت کلیه اسپسیالیته ها (یکنفر).

۲- کارپرداز داروئی : با تحصیلات دیپلم ، باتجربه۳ سال کار درخرید داروهای اسپسیالیته (یکنفر).

۳- انبار دار داروئی : با تحصیلات دیپلم با تجربه ۳سال تصدی انبار داروئی‌درموسسات و شناخت اسپسیالیته ها (دونفر).

٤-حسابدار داروئی :باتجربه ۳ سال سابقه کار در موسسات داروئی ویا کارخانجات داروئی (یکنفر)

از متقاضیان تقاضا میشود جهت تکمیل برگ تقاضای شغل همه روزه بین ساعات ۸الی۱۲ بدفتر مرکزی بنیاد نیکو کاری واقع در خیابان پهلوی، بالاتر از پارک ساعی‌مراجعه نمایند.

بنیاد نیکوکاری والاحضرت شاهدخت شمس پهلوی

دو نفر تکنیسین ساختمان را جهت نظارت ساختمانی در شهرستانهای کرمانشاه وخرم‌آباد با حقوق مکفی و شرایط مساعد استخدام می نماید .

از داوطلبان حائز شرایط درخواست میشود تا تاریخ ۱ر۹ر۵٤ بدفتر مرکزی بنیاد نیکوکاری واقع در خیابان پهلوی بالاتر از پارك ساعی‌نبش کوچه یاس مراجعه نمائید . ۱-۲

بنیاد نیکوکاری والاحضرت شاهدخت شمس پهلوی

تعدادی پزشك عمومی برای خدمت‌دردرمانگاه های بنیادتفرش، بروجردو همدان‌باحقوق مکفی، هزینه مسکن و شرایط بسیار مساعد استخدام مینماید.

از داوطلبان حائز شرایط خواهشمند است همه روزه در ساعات اداری بدفتر مرکزی‌بنیاد نیکوکاری واقع در خیابان پهلوی بالاترازپارك ساعی مراجعه نمایند . ۱-٤

دکتراویس فرهاد

مطب در بیمارستان تخت جمشید خیابان‌بهار شمالی مقابل کوچه‌مزین‌الدوله -٤ تا۷ بعدازظهر
تلفن مطب ۸۳۳۰٤۱ تلفن منزل ۸۵۲٦۳۷